

Betreff:

Umsetzung eines Straßenverkehrsschildes in Waggun

Organisationseinheit:

Dezernat III
66 Fachbereich Tiefbau und Verkehr

Datum:

12.10.2022

Beratungsfolge

Stadtbezirksrat im Stadtbezirk 112 Wabe-Schunter-Beberbach (zur
Kenntnis)

Sitzungstermin

06.10.2022

Status

Ö

Sachverhalt:

Beschluss vom 16. Juni 2022 (Anregung gemäß § 94 Abs. 3 NkomVG):

Die Verwaltung wird gebeten, ein Straßenverkehrsschild „Absolutes Halteverbot“ auf der Straße „Am Steinring“ umzusetzen, oder ersatzweise andere geeignete Maßnahmen.

Stellungnahme der Verwaltung:

Die Verwaltung wird der Anregung des Stadtbezirksrates in der Hinsicht folgen, dass sie ein absolutes Haltverbot für den in Rede stehenden Bereich anordnen wird.

Leuer

Anlage/n:

keine

Betreff:

U3 Kinderbetreuung in Waggum und Bevenrode

Organisationseinheit:

Dezernat V
51 Fachbereich Kinder, Jugend und Familie

Datum:

24.10.2022

Beratungsfolge

Stadtbezirksrat im Stadtbezirk 112 Wabe-Schunter-Beberbach (zur
Kenntnis)

Sitzungstermin

02.11.2022

Status

Ö

Sachverhalt:

Zu dem interfraktionellen Antrag vom 22.08.2022 im Stadtbezirksrat 112 Wabe-Schunter-Beberbach (DS 22-19339) wird wie folgt Stellung genommen:

Der Antrag zur Realisierung provisorischer Maßnahmen zur Erhöhung der Kapazitäten bestehender U3 Betreuungsplätze wird seitens der Verwaltung nicht unterstützt, da – wie in den zahlreichen Stellungnahmen (zum Beispiel Stellungnahme 22-18823-01 zur Anfrage „Situation der aktuellen Betreuungsplatzvergabe im U-3 Bereich in den Stadtteilen Bienrode, Bevenrode und Waggum“) dargestellt – sich auch durch den erneuten Antrag kein anderer Sachverhalt ergibt.

Albinus

Anlage/n:

keine

Betreff:

Photovoltaik-Anlagen

Organisationseinheit:

Dezernat VIII
65 Fachbereich Gebäudemanagement

Datum:

28.09.2022

Beratungsfolge

Stadtbezirksrat im Stadtbezirk 112 Wabe-Schunter-Beberbach (zur
Kenntnis)

Sitzungstermin

06.10.2022

Status

Ö

Sachverhalt:

Zu dem Antrag der SPD-Fraktion, B90/Grüne, teilt die Verwaltung Folgendes mit:

Die Verwaltung bekommt in letzter Zeit viele Anfragen zur Prüfung von Potentialen für eine Photovoltaik-Anlage (nachstehend mit PV abgekürzt). Das ist aufgrund der Strompreisentwicklung auch nachvollziehbar und zeigt wie wichtig das Thema in der Außenwahrnehmung ist. Mit der Energiegenossenschaft Braunschweiger Land eG hat die Stadt Braunschweig eine Plattform zur Verfügung, über die alle PV-Projekte auf öffentlichen Gebäuden der Stadt analysiert und realisiert werden können. Dabei geht die Genossenschaft im Auftrag der Stadt nach folgender Systematik vor:

- 1) Analyse der Größe der Dachfläche
- 2) Analyse der Sonneneinstrahlung (Ausrichtung Himmelsrichtung, Verschattung)
- 3) Voruntersuchung der Statik der Dächer

Dabei werden große und geeignete Dachflächen priorisiert. Eine bevorzugte Auswahl nach Stadtbezirken oder Nutzungsarten der Gebäude (Feuerwehr) kann aus Effizienzgründen nicht vorgenommen werden.

Herlitschke

Anlage/n:

keine

Betreff:

Gefahrenstelle auf dem Gehweg zwischen Nordendorfsweg und Sommerbadring

Organisationseinheit:

Dezernat III
66 Fachbereich Tiefbau und Verkehr

Datum:

24.10.2022

Beratungsfolge

Stadtbezirksrat im Stadtbezirk 112 Wabe-Schunter-Beberbach (zur
Kenntnis)

Sitzungstermin

02.11.2022

Status

Ö

Sachverhalt:

Beschluss vom 26. Januar 2022 (Anregung gemäß § 94 Abs. 3 NKomVG):

„Der Stadtbezirksrat beantragt, dass die Verwaltung der Stadt Braunschweig eine Lösung für die Gefahrenstelle auf dem Gehweg zwischen Nordendorfsweg und Sommerbadring (am Freibad Waggum) findet. Mögliche Lösung wären z. B. versetzte Barrieren um den Weg sicherer zu machen.“

Stellungnahme der Verwaltung:

Die Straße „Sommerbadring“ ist durch das VZ 325 als verkehrsberuhigter Bereich ausgewiesen, danach überwiegt die Aufenthaltsfunktion und der Fahrzeugverkehr hat hier eine untergeordnete Bedeutung.

Die Empfehlung für Fußgängerverkehrsanlagen (EFA) sieht versetzte Barrieren (Umlaufgitter) nur an Querungsstellen mit schlechten Sichtverhältnissen oder starkem Kfz-Verkehr vor. Die Einmündung des gemeinsamen Geh- und Radweg in den Sommerbadring ist für die Fahrzeugführer gut einsehbar. Bei dem Sommerbadring handelt es sich um eine Erschließungsstraße, womit die Kfz-Verkehrsstärke als gering einzustufen ist. Weitergehend bergen versetzte Barrieren ebenfalls Risiken für den Fuß- und Radverkehr; vor allem am Ende eines Gefälles. Die Verwaltung setzt derzeit den vom Rat beschlossenen Ziele- und Maßnahmenkatalog „Radverkehr in Braunschweig“ zur Förderung des Radverkehrs um. Eine versetzte Barriere würde den Radverkehr behindern und wird daher nicht eingebaut.

Leuer

Anlage/n:

keine

Betreff:

Wertstoffcontainerplatz für das Neubaugebiet "Vor den Hörsten"

Organisationseinheit:

Dezernat III
0660 Referat Stadtentwässerung und Abfallwirtschaft

Datum:

02.11.2022

Beratungsfolge

Stadtbezirksrat im Stadtbezirk 112 Wabe-Schunter-Beberbach (zur
Kenntnis)

Sitzungstermin

02.11.2022

Status

Ö

Sachverhalt:

Zu dem vom StBezR 112 in seiner Sitzung am 13.03.2019 beschlossenen Antrag DS 19-10287 berichtet die Verwaltung wie folgt zum Sachstand:

Nach derzeitigem Stand der Planungen wird auf die Errichtung eines Wertstoffcontainerplatzes an der Straße „Zum Kahlenberg verzichtet. Stattdessen wurde die Wertstoffcontainerstation am Kulturzentrum (Fröbelweg) um zusätzliche Container erweitert.

Sollten sich die Planungen in Zukunft ändern, so wird der Stadtbezirksrat vorab informiert.

Leuer

Anlage/n:

keine

Betreff:

Nicht umgesetzte Anträge

Organisationseinheit:

Dezernat I
0103 Referat Bezirksgeschäftsstellen

Datum:

28.10.2022

Beratungsfolge

Stadtbezirksrat im Stadtbezirk 112 Wabe-Schunter-Beberbach (zur
Kenntnis)

Sitzungstermin

02.11.2022

Status

Ö

Sachverhalt:

Zum Beschluss (Anregung) des Stadtbezirksrates vom 18. November 2021, "Wenn Anträge des Bezirksrates nicht umgesetzt werden, soll innerhalb von vier Wochen eine Stellungnahme der Verantwortlichen erfolgen", teilt die Verwaltung Folgendes mit:

Bei Anträgen des Stadtbezirksrates handelt es sich im Regelfall um sonstige Mitwirkungsrechte gem. § 94 Abs. 3 Niedersächsisches Kommunalverfassungsgesetz (NKomVG). Dabei handelt es sich um Vorschläge, Anregungen oder Bedenken. Der Gesetzgeber sieht abgesehen von Vorschlägen, über die das zuständige Gemeindeorgan innerhalb von vier Monaten entscheiden muss, keine besonderen Fristen vor.

Sobald das zuständige Organ eine Entscheidung gefällt hat, wird der Stadtbezirksrat entsprechend mit einer Mitteilung informiert. Die Verwaltung ist dabei bestrebt, dem Stadtbezirksrat rechtzeitig Rückmeldung zu geben, wobei einzelne Bearbeitungsabläufe und der Sitzungskalender zu beachten sind.

Kügler

Anlage/n:

Keine

Betreff:

Sachstand Anfragen

Organisationseinheit:

Dezernat I
0103 Referat Bezirksgeschäftsstellen

Datum:

27.10.2022

Beratungsfolge

Stadtbezirksrat im Stadtbezirk 112 Wabe-Schunter-Beberbach (zur
Kenntnis)

Sitzungstermin

02.11.2022

Status

Ö

Sachverhalt:

Zum Beschluss (Anregung) des Stadtbezirksrates vom 18. November 2021, bei nichtbeantworteten Anfragen soll spätestens zur 3. Sitzung der Grund genannt werden, teilt die Verwaltung Folgendes mit:

Die Behandlung von Anfragen vom Mitgliedern des Stadtbezirksrates ist § 66 der Geschäftsordnung für den Rat, den Verwaltungsausschuss, die Ausschüsse und die Stadtbezirksräte der Stadt Braunschweig vom 16. November 2021 geregelt. Kann eine Anfrage in der vorgesehenen Stadtbezirksratssitzung nicht beantwortet werden, soll die Beantwortung in der nächsten regulären Sitzung erfolgen.

Wenn die Beantwortung einer Anfrage nicht wie in der Geschäftsordnung vorgesehen erfolgen konnte, beabsichtigt die Verwaltung künftig im Sinne des Antrages über die Gründe dafür zu berichten.

Kügler

Anlage/n:

Keine

Absender:

**Fraktion B90/Grüne im Stadtbezirksrat
112**

TOP 4.1

22-19758
Antrag (öffentlich)

Betreff:

**Geschwindigkeit auf Tempo 30 reduzieren - Am Meerbusch in
Bevenrode**

Empfänger:

Stadt Braunschweig
Der Oberbürgermeister

Datum:

17.10.2022

Beratungsfolge:

Stadtbezirksrat im Stadtbezirk 112 Wabe-Schunter-Beberbach
(Entscheidung)

02.11.2022

Status

Ö

Beschlussvorschlag:

Beschluss:

Auf der Straße „Am Meerbusch“ in Bevenrode wird die Geschwindigkeit für Fahrzeuge auf 30km/h festgesetzt.

Sachverhalt:

Viele Autos beschleunigen durch die Straße „Am Meerbusch“ auch über die 50km/h hinaus bspw. aus Richtung Grassel und bremsen rasant an der abbiegenden Vorfahrt-Straße Höhe "Pflege-Station" ab. Es ist notwendig, auch in dieser Straße die 30 km/h als Tempo-Limit zu schaffen. Die Straße ist schmal und der Fußgängerweg ist auf der Seite der Mehrfamilienhäuser schmal.

Gez.

Gerhard Masurek
B90/Grüne

Anlage/n:

Keine

Absender:

**Keller, Antje / Frakt. B90/Grüne / SPD-
Fraktion im Stadtbezirksrat 112**

TOP 4.2
22-19797
Antrag (öffentlich)

Betreff:

**Antrag zur Aufnahme eines Baumes als Naturdenkmal
entsprechend der Naturdenkmalsammelverordnung-Bäume vom
29.10.2020**

Empfänger:

Stadt Braunschweig
Der Oberbürgermeister

Datum:

19.10.2022

Beratungsfolge:

Stadtbezirksrat im Stadtbezirk 112 Wabe-Schunter-Beberbach
(Entscheidung)

02.11.2022

Status

Ö

Beschlussvorschlag:

Beschluss:

Der Bezirksrat beantragt den auf dem Grundstück '*Am Flughafen 3 in Braunschweig-Waggum*' geschätzt weit über 200 Jahre alten Baum, eine Esche/Hängeesche, als Naturdenkmal auszuweisen. Die Verwaltung wird des Weiteren gebeten, alle notwendigen Schritte zu veranlassen und bis zur endgültigen Entscheidung über den Antrag bzw. der Ausweisung des Baumes als Naturdenkmal, den Baum unter Schutz zu stellen.

Sachverhalt:

Auf dem Grundstück '*Am Flughafen 3 in Braunschweig-Waggum*' befindet sich eine ortsprägende und besonders wertvolle, geschätzt weit über 200 Jahre alte Esche (siehe Anlage).

Bei der Esche handelt es sich sowohl um einen sehr alten Baum, wie auch um einen der noch wenigen vorhandenen alten und ortsprägenden Bäume im Ortskern von Waggum. Das macht die Esche besonders wertvoll und schützenswert.

Aus der Waggumer Bevölkerung ist der Wunsch geäußert worden, den Baum genauso wie bereits zwei andere vergleichbar alte und ortsprägende Bäume der Ortsmitte von Waggum, als Naturdenkmal auszuweisen.

Von diesen insgesamt drei alten Bäumen im Ortskern sind in den letzten Jahren nach dem Inkrafttreten der neuen Verordnung vom 29.10.2020 zwei der Bäume als Naturdenkmal ND BS 42 und ND BS78 ausgewiesen worden.

Um die Esche insbesondere vor dem Hintergrund des Klimawandels mit seinen Herausforderungen zukünftig durch fachliche Begutachtung und Pflegemaßnahmen zu schützen und zu erhalten, wird die Ausweisung als Naturdenkmal mit den einhergehenden Regelungen für diesen Baum beantragt.

gez. Antje Keller -parteilos-

gez. Gerhard Masurek -B90/Grüne Bezirksratsfraktion-

gez. Paul Klie -SPD Bezirksratsfraktion-

Anlagen: Foto



Betreff:

Doppelhaushalt 2023/2024, Investitionsprogramm 2022 - 2027 für den Stadtbezirksrat 112 Wabe-Schunter-Beberbach

Organisationseinheit:

Dezernat I
0103 Referat Bezirksgeschäftsstellen

Datum:

21.10.2022

Beratungsfolge

Stadtbezirksrat im Stadtbezirk 112 Wabe-Schunter-Beberbach
(Anhörung)

Sitzungstermin

02.11.2022

Status

Ö

Beschluss:

Der Stadtbezirksrat 112 Wabe-Schunter-Beberbach stimmt für seinen Bereich dem Doppelhaushalt 2023/2024 und dem Investitionsprogramm 2022 – 2027 zu.

Sachverhalt:

Zur Anhörung des Haushaltsentwurfs 2023/2024 einschließlich des Investitionsprogramms werden die folgenden Hinweise gegeben:

1. Das Recht der Stadtbezirksräte, bei der Beratung der Haushaltssatzung rechtzeitig angehört zu werden, ergibt sich aus § 93 Abs. 2 Satz 3 NKomVG.
2. Folgende Unterlagen liegen Ihnen vor:
 - Mitteilung außerhalb von Sitzungen 22-19611 „Entwurf des Doppelhaushalts sowie Entwurf des Investitionsprogramms 2022 bis 2027“ einschließlich:
 - Übersichten Gesamtergebnis- und Gesamtfinanzhaushalt
 - Liste aus dem Vorbericht über Zuschüsse
 - Liste aus dem Vorbericht über bezirkliche Haushaltsmittel
 - Auszug aus dem Investitionsprogramm für den jeweiligen Stadtbezirk

Der vollständige Entwurf des Doppelhaushalts sowie der Entwurf des Investitionsprogramms 2022 bis 2027 ist der Mitteilung 22-19611 als Anlage beigelegt und steht im Ratsinformationssystem unter <https://ratsinfo.braunschweig.de> zur Verfügung.
3. In den Sitzungen können Fragen zu den Einzelpositionen des Haushalts nicht in jedem Fall durch die Bezirksgeschäftsstellenleitungen beantwortet werden. Ich bitte daher darum, Fragen zum Haushalt bis spätestens zwei Werktage vor der Sitzung zu stellen.
4. Sind zu Anfragen oder Anträgen der Stadtbezirksräte Kostenermittlungen durch die Fachverwaltung erforderlich, werden die Bezirksgeschäftsstellen diese unverzüglich anfordern, damit sie bis zur Behandlung des Haushalts in den Fachausschüssen, spätestens bis zum Ausschuss für Finanzen, Personal und Digitalisierung, vorliegen.
5. Auf § 16 Abs. 2 Hauptsatzung der Stadt Braunschweig i. V. m. § 93 Abs. 2 NKomVG

wird hingewiesen, wonach den Stadtbezirksräten Haushaltsmittel in dem durch die Haushaltssatzung festgelegten Umfang als Budget zugewiesen werden. Die Höhe dieser Haushaltsmittel entnehmen Sie bitte der Liste aus dem Vorbericht über die bezirklichen Haushaltsmittel. Einzelheiten hierzu teilen die Bezirksgeschäftsstellenleiter im Rahmen der Haushaltsberatungen mit.

Pust

Anlage/n:

- Mitteilung außerhalb von Sitzungen 22-19611
- Auszug aus dem Investitionsprogramm für den jeweiligen Stadtbezirk

*Betreff:***Entwurf des Doppelhaushalts 2023/2024 sowie Entwurf des Investitionsprogramms 2022 bis 2027***Organisationseinheit:*Dezernat VII
20 Fachbereich Finanzen*Datum:*

15.09.2022

*Adressat der Mitteilung:*Rat der Stadt Braunschweig (zur Kenntnis)
Mitteilungen außerhalb von Sitzungen (zur Kenntnis)**Sachverhalt:**

In der Anlage legt die Verwaltung den Entwurf des Haushaltsplans 2023/2024 und des Investitionsprogramms 2022 bis 2027 vor. Parallel dazu wurden die wesentlichen Inhalte sowie die Planungsschwerpunkte am heutigen Tage der Presse und den Ratsfraktionen vorgestellt.

Es handelt sich erstmalig um einen Doppelhaushalt.

Die Eckpunkte der Haushaltsplanung 2023/2024 werden nachstehend beschrieben. Ausführliche und für das Verständnis des Haushalts weitere wesentliche Erläuterungen entnehmen Sie bitte dem Vorbericht des Haushaltsplanentwurfs. Neu eingefügt wurde die Textziffer 1.0 im Hinblick auf die vorgenommene Reduzierung der Überplanungen. Besonders hingewiesen wird darauf, dass dieser Haushaltsentwurf durch die Folgen der Corona-Pandemie beeinflusst ist. Auch sind ansatzweise bereits steigende Energiekosten berücksichtigt. Daneben werden sich weitere finanzielle Belastungen als Folge des Angriffskriegs Russlands in der Ukraine ergeben, die noch nicht im Haushaltsentwurf berücksichtigt sind, z. B. für die Aufnahme, Betreuung und Integration der Geflüchteten. Diese zusätzlichen Mittelbedarfe werden - soweit sie ermittelbar sind - im weiteren Haushaltsberatungsverfahren über die Ansatzveränderungen in die Beratungen eingebracht.

In den Jahren 2023 und 2024 ergeben sich nach dem vorgelegten Entwurf des Doppelhaushalts 2023/2024 Fehlbeträge von insgesamt rund 28,35 Mio. € bzw. 47,71 Mio. €. Auch für die Folgejahre 2025 bis 2027 sind Verluste von 52,65 Mio. €, 54,99 Mio. € bzw. 57,28 Mio. € geplant, sodass grundsätzlich entsprechende Entnahmen aus den Überschussrücklagen zum Ausgleich erforderlich werden.

Jedoch ist der geplante Fehlbetrag des Haushaltsjahres 2023 in Höhe von rund 28,35 Mio. € nach der vom Land Niedersachsen für seine Kommunen eingeführten Sonderregelung in § 182 Abs. 4 NKomVG gesondert auf der Passivseite der Bilanz auszuweisen. Der für 2022 geplante Bestand des Passivpostens erhöht sich daher von rund -52,00 Mio. € auf rund -80,35 Mio. € im Jahr 2023. Ein Abbau der Fehlbeträge aus dem Passivposten, der in einem Zeitraum von bis zu 30 Jahren gedeckt werden soll, ist ab dem Jahr 2025 mit einem Betrag von rund 5,9 Mio. € jährlich in die Planung aufgenommen worden.

Der Niedersächsische Städtetag hat vorgeschlagen, die pandemie-orientierten Sonderregelungen auch auf die Auswirkungen des aktuellen Kriegsgeschehens in der Ukraine zu übertragen. Eine Entscheidung des Landes hierzu ist aber noch nicht ergangen.

Die Überschussrücklagen bleiben daher bis Ende des Jahres 2023 unverändert bei rund 241,9 Mio. € (vorläufiger Jahresabschluss 2021). Ab dem Jahr 2024 werden sie sich bis zum Ende des Planungszeitraums im Jahr 2027 auf rund 29,26 Mio. € verringern.

Mit den geplanten Verlusten des Ergebnishaushalts gehen im Finanzhaushalt - ohne Berücksichtigung der Haushaltsreste, also Überplanungen der Haushaltsansätze, die in den jeweiligen Haushaltsjahren nicht umgesetzt werden, - negative Salden aus laufender Verwaltungstätigkeit in den Planjahren 2024 bis 2027 einher. Für das Planjahr 2023 wird ein kleiner positiver Saldo erwartet.

Im Entwurf des Haushalts 2023/2024 ist trotz Reduzierung des Investitionsniveaus allerdings noch eine gegenüber der Haushaltsplanung 2022 unveränderte Haushaltsresteentwicklung enthalten, mithin derzeit auch noch ein Aufbau von Haushaltsresten in den nächsten Jahren. Ziel ist jedoch, die Haushaltsreste abzubauen.

Unter Berücksichtigung der Entwicklung der Haushaltsreste des Ergebnishaushalts (rund 2,9 Mio. € in 2023, 4,2 Mio. € in 2024 sowie jeweils 1,2 Mio. € in den Jahren 2025 bis 2027) ergeben sich positive Salden aus laufender Verwaltungstätigkeit in allen Planjahren. Hierzu wird auf die nachrichtlich am Ende des Gesamt-Finanzhaushalts (Abschnitt VI.) neu aufgenommene Zeile 18/1 verwiesen.

Dennoch unterschreiten diese positiven Salden aus laufender Verwaltungstätigkeit die Salden aus Investitionstätigkeit. Daher sind für die Finanzierung der geplanten Investitionen entsprechende Kreditermächtigungen eingeplant.

Am Ende des Planungszeitraums würde der Schuldenstand danach insgesamt rund 1.106,8 Mio. € betragen. Hiervon entfallen rund 775,7 Mio. € auf die Kernverwaltung bzw. rund 331,1 Mio. € auf Ausleihungen an städtische Beteiligungen im Rahmen der sog. Experimentierklausel.

Zu den geplanten Kreditaufnahmen ist anzumerken, dass es sich hierbei um eine „Kreditermächtigung“ handelt. Eine tatsächliche Kreditaufnahme darf nach den gesetzlichen Vorgaben (Subsidiaritätsprinzip) erst dann erfolgen, wenn eine andere Finanzierung nicht möglich ist. Kreditaufnahmen werden daher nicht erfolgen, wenn sich die Liquidität im Jahresverlauf positiver als geplant entwickelt.

Im Zusammenhang mit der erstmaligen Erstellung eines Doppelhaushalts und im Hinblick auf eine erforderliche Transparenz und im Interesse einer (Nach-)Steuerbarkeit im zweiten Planjahr hat der Rat am 29.03.2022 folgenden Auftrag an die Verwaltung beschlossen:

1. Erarbeitung eines **Konzeptes** für einen standardisierten, kompakten **Zwischenbericht** zum Doppelhaushalt 2023/2024, der dem Rat zur Entscheidung vorgelegt werden soll. Der Zwischenbericht ist erstmalig im 1. Quartal 2024 vorzusehen.
2. Im Rahmen der Aufstellung des Doppelhaushalts sind weitere **Struktur- und Finanzkennzahlen** zu ermitteln und im Vorbericht in das Kapitel 1.4 „Kennzahlen“ aufzunehmen, um die langfristigen Entwicklungen besser und leichter erfassen zu können.

Zu 1: Konzept Zwischenbericht

Der Begründungstext zu dem Antrag enthält die Formulierung "Über Umfang und Inhalt des Zwischenberichts soll verwaltungsseitig zur Haushaltseinbringung ein Vorschlag erarbeitet werden, der dann bei Bedarf durch die politischen Gremien modifiziert und ergänzt werden kann.". Aus Zeitgründen wurde die Bearbeitung zunächst zurückgestellt. Ein Entwurf wird im Haushalts-FPDA am 02.03.2023 vorgestellt.

Zu 2: Kennzahlen

Die Vorgabe wird in Ziffer 1.4 des Vorberichts des beigefügten Haushaltsentwurfs umgesetzt.

In den Vorberichten des städt. Haushalts seit mehreren Jahren vorhanden sind die nachfolgenden Kennzahlen:

I. Kategorie Ertrags- und Aufwandslage	
1.	Steuerquote (<i>Erträge aus Steuern und ähnl. Abgaben x 100 / Gesamtbetrag der ordentlichen Erträge</i>)
2.	Zuwendungsquote (<i>Erträge aus Zuwendungen und allgemeinen Umlagen x 100 / Gesamtbetrag der ordentlichen Erträge</i>)
3.	Personalaufwandsquote (<i>Personalaufwendungen x 100 / Gesamtbetrag der ordentlichen Aufwendungen</i>)
4.	Zinslastquote (<i>Aufwendungen für Zinsen x 100 / Gesamtbetrag der ordentlichen Aufwendungen</i>)

Es wurde ausgewertet, welche Kennzahlen von verschiedenen niedersächsischen Kommunen sowie im Haushalt der Landeshauptstadt Hannover gezeigt werden und daraus ein Vorschlag mit priorisierten Kennzahlen zusammengestellt. Zu diesen gehören auch die vorgenannten, bereits vorhandenen Kennzahlen. Sie werden daher auch zum Doppelhaushalt 2023/2024 weiterhin dargestellt.

Neu hinzugekommen sind die nachfolgenden Kennzahlen. Bei der Auswahl erfolgte eine Orientierung an ihrer wesentlichen Aussagekraft für die Haushaltswirtschaft. Auf mögliche „Unterkennziffern“ zu den genannten Kennzahlen wurde bewusst verzichtet, um das Kapitel 1.4 des Vorberichts nicht unverhältnismäßig auszuweiten.

1.	Aufwandsdeckungsgrad	Stärkste Kennzahl für die Gesamtsituation (Ergebnishaushalt) (<i>ordentl. Erträge x 100 / ordentl. Aufwendungen</i>)
2.	Transferaufwandsquote	Größte Aufwandsposition (Ergebnishaushalt) (<i>Transferaufwendungen / ordentl. Aufwendungen</i>)
3.	Investitionsquote	Vermögenslage (Finanzhaushalt) (<i>Gesamtauszahlg. für Investitionen / Gesamtauszahlg. FHH</i>)
4.	Reinvestitionsquote	Vermögenslage (<i>Investitionsauszahlg. / Abschreibungen</i>)

Hinsichtlich der darzustellenden Zeiträume wird eine Zahlenreihe aus Ansatz des Vorvorjahres (HJ 2021), des verfügbaren, vorläufigen Ists (2021), des Ansatzes des Vorjahres (HJ 2022) und der laufenden Haushaltsplanung (2023 und 2024) vorgeschlagen. Grundsätzlich wäre zwar eine Erweiterung der Zeitreihe um zusätzliche Vorjahre möglich. Dies wäre aber unter Beibehaltung der Darstellung kritisch, zumal durch den Doppelhaushalt bereits eine Spalte hinzukommt.

Wie auch im Vorjahr erfolgt im Rahmen der Vorstellung des Haushaltsentwurfs dessen Veröffentlichung nur im Internet- und Intranetauftritt der Stadt. Druckexemplare des Haushaltentwurfs werden nicht mehr erzeugt.

Um eine rechtzeitige Verarbeitung der Änderungsanträge der Fraktionen zum Haushaltsplanentwurf 2023/2024 und zum Entwurf des Investitionsprogramms 2022 bis 2027 in den Listen, die für die Sitzungen der Fachausschüsse bereitgestellt werden, zu gewährleisten, wird um Übersendung der Änderungsanträge an den Fachbereich Finanzen bis zum 11. November 2022 gebeten. Die Haushaltsberatungen in den Fachausschüssen sind für den Zeitraum vom 09. bis zum 27.01.2023 vorgesehen. Die abschließenden Beratungen des Doppelhaushalts 2023/2024 sollen am 02.03.2023 im FPDA sowie am 21.03.2023 im VA und im Rat erfolgen.

Dieser Mitteilung beigelegt ist die aktuelle Pressemitteilung zum Entwurf des Doppelhaushalts 2023/2024 nebst einer Folien-Präsentation zur Pressekonferenz.

Geiger

Anlage/n:

Haushaltsplanentwurf 2023/2024
Pressemitteilung zum Haushaltsplanentwurf 2023/24
Foliensatz zur Pressekonferenz

Freitag, 16. September 2022
639/2022

OB Dr. Kornblum legt Doppelhaushalt 2023/24 vor
**Krisenhaushalt im Spannungsfeld
notwendiger Zukunftsinvestitionen
und verantwortungsvollem Umgang
mit finanziellen Ressourcen**

Die Verwaltung legt dem Rat heute erstmals den Planentwurf für einen Doppelhaushalt vor. Er umfasst die Jahre 2023 und 2024. Oberbürgermeister Dr. Thorsten Kornblum stellte den Entwurf mit laufenden Aufwendungen von rund einer Milliarde Euro jährlich und Investitionen von rund 178 bzw. 132 Millionen Euro in den Planjahren 2023 und 2024 gemeinsam mit Stadtkämmerer, Erster Stadtrat Christian Geiger, vor.

Die Verwaltung hat diesen Haushalt unter das Motto „Das Schiff auf Kurs halten in stürmischer See“ gestellt. Dr. Kornblum betonte, dass er bei allen Herausforderungen, finanziellen Belastungen und Unwägbarkeiten durch diverse Krisen dafür einstehe, dass die Stadt auch weiterhin in ihre Zukunft investiere. „Das nicht zu tun, wäre geradezu fahrlässig und würde unsere Entwicklung hemmen.“ Bildung, Klimaschutz, Mobilität, Digitalisierung und bauliche Infrastruktur bleiben damit Investitionsschwerpunkte. Die Kinderbetreuung macht mit 230 Millionen Euro zum Ende des Planungszeitraums im Jahr 2027 einen der höchsten Ausgabeposten im Ergebnishaushalt aus.

Zugleich stelle sich das Erfordernis nach einer realistischeren Planung bei einem Doppelhaushalt noch einmal in stärkerem Maße. „Klar ist, wenn wir die Gestaltungshoheit über unsere Zukunft behalten wollen, muss der Haushalt solide aufgestellt sein.“

P R E S S E I N F O R M A T I O N

Referat Kommunikation
Platz der Deutschen Einheit 1
38100 Braunschweig

E-Mail
kommunikation@braunschweig.de

Telefon
(05 31) 470 - 22 17
(05 31) 470 - 37 73
(05 31) 470 - 27 57
Telefax
(05 31) 470 - 29 94

Internet
braunschweig.de
Soziale Medien
 facebook.com/stadtbraunschweig
 twitter.com/Stadt_BS
 instagram.com/braunschweig.de



Das ist in einem Umfeld, in dem zusätzliche Krisenkosten wie durch Corona, die Unterbringung von Kriegsvertriebenen, steigende Energiekosten und Inflation auf uns zukommen, eine noch größere Herausforderung.“ Eine globale Minderausgabe, also eine Budgetreduzierung für alle Bereiche im Ergebnishaushalt, Budgeteinschränkungen in Bereichen mit wiederholt hohen Haushaltsresten und eine Reduzierung der Investitionsprojekte um 10 Prozent im Investitionshaushalt sind erste Antworten auf diese Herausforderung.

„Die Aufstellung eines Haushalts für zwei Jahre unter diesen Rahmenbedingungen verlangt der Verwaltung eine noch aufwändigere Vorplanung und Abstimmung ab. Dafür, dass das gelungen ist, bei all den großen Belastungen, die die Dezernate derzeit zu tragen haben, bin ich dankbar“, bekräftigte der OB. Gerade in so bewegten Zeiten wird die weitere Entwicklung aber genau zu beobachten sein. Besonders im zweiten Planjahr des Doppelhaushalts kann sich die Notwendigkeit zum Gegensteuern ergeben.

Die geplanten Kreditaufnahmen sind für die Jahre von 2023 bis 2025 gegenüber der Planung im Haushalt 2022 deutlich reduziert worden, für 2025 liegt sie jetzt bei etwa 120 Millionen, vorher waren etwa 200 Millionen Euro vorgesehen.

Die getroffenen Maßnahmen wirken sich derzeit insgesamt positiv auf die geplanten Jahresergebnisse aus. Für 2023 sei aktuell nun ein Defizit von 28,4 Millionen Euro vorgesehen, das aus den Rücklagen in Höhe von 241,9 Millionen Euro ausgeglichen werden könnte. Nach einer Sonderregelung, die das Land wegen der Corona-Pandemie erlassen hat, wird dieser Verlust einer besonderen Bilanzposition zuzuführen sein, die innerhalb von 30 Jahren abgebaut werden soll. Die Rücklagen bleiben dann vorerst unverändert.

Gegenüber dem Haushalt 2022 sinkt auch das Volumen des Investitionsprogramms in den nächsten Jahren um etwa 100 Millionen Euro. Gleichwohl sind im gesamten Planungszeitraum, der bei einem

P R E S S E I N F O R M A T I O N

Referat Kommunikation
Platz der Deutschen Einheit 1
38100 Braunschweig

E-Mail
kommunikation@braunschweig.de

Telefon
(05 31) 470 - 22 17
(05 31) 470 - 37 73
(05 31) 470 - 27 57
Telefax
(05 31) 470 - 29 94

Internet
braunschweig.de
Soziale Medien
facebook.com/stadtbraunschweig
twitter.com/Stadt_BS
instagram.com/braunschweig.de



Doppelhaushalt ein zusätzliches Jahr bis 2027 umfasst, Investitionen und Instandhaltungen im Umfang von knapp 1,2 Milliarden Euro vorgesehen. „Wir stoßen an Kapazitätsgrenzen in der Umsetzung: Dr. Kornblum: „Es fehlt Personal in der Hochbauverwaltung zur Betreuung der Bauprojekte, die Kapazitäten von Baufirmen sind beschränkt und erhöhen die Preise, die Finanzierung wird teurer und uns fehlt angesichts des Fachkräftemangels nicht zuletzt auch das Personal, um die neuen Einrichtungen in Betrieb zu halten, so etwa bei den Kitas.“

Zudem werde auch weiter daran gearbeitet, die Haushaltsreste aus der Vergangenheit, also Überplanungen des Haushalts mit Projekten, die in den jeweiligen Haushaltsjahren nicht umgesetzt werden konnten, abzubauen. Im Entwurf sei trotz Reduzierung des Investitionsniveaus allerdings noch eine gegenüber der bisherigen Planung unveränderte Haushaltsresteentwicklung enthalten, mithin derzeit auch noch ein Aufbau von Haushaltsresten in den nächsten Jahren. „Hieran werden wir im weiteren Verfahren arbeiten und stehen auch gegenüber der Kommunalaufsicht in der Pflicht,“ unterstreicht Dr. Kornblum. Bei all dem sei das Investitionsniveau weiterhin noch bedeutend höher als vor einigen Jahren. Im Investitionsprogramm für die Jahre 2023 bis 2027 entfallen 526 Millionen Euro auf den Bereich Hochbau, davon allein 403 Millionen auf Schulen, Kitas und Jugendzentren.

Dass die finanzielle Basis für diesen großen Sanierungs- und Modernisierungsschub nicht substantiell besser werde, verstärke nicht nur für Braunschweig, sondern für alle Kommunen ein finanzielles Dilemma, erläuterte Stadtkämmerer Christian Geiger. Die Zuweisung von Aufgaben wie der Kinderbetreuung an die Kommunen korrespondiere nicht mit einer ausreichenden finanziellen Kompensation durch Bund und Land, die Schere zwischen Einnahmen und Ausgaben werde noch größer. Die Städte würden nicht müde werden, auf diese schleichende Aushöhlung des

P R E S S E I N F O R M A T I O N

Referat Kommunikation
Platz der Deutschen Einheit 1
38100 Braunschweig

E-Mail
kommunikation@braunschweig.de

Telefon
(05 31) 470 - 22 17
(05 31) 470 - 37 73
(05 31) 470 - 27 57
Telefax
(05 31) 470 - 29 94

Internet
braunschweig.de
Soziale Medien
facebook.com/stadtbraunschweig
twitter.com/Stadt_BS
instagram.com/braunschweig.de



Konnexitätsprinzips über ihre Spitzengremien immer wieder hinzuweisen, so Geiger.

Zeitgleich sei auch die Einnahmenseite mit Unsicherheiten belastet. Zwar geht der Planentwurf für die kommenden Jahre von steigenden Gewerbesteuerereinnahmen bis 200 Millionen Euro aus, gleichwohl ist die wirtschaftliche Entwicklung angesichts von Inflation und Energiekrise mit großen finanziellen und konjunkturellen Risiken behaftet. Diese gebe es natürlich auch in Bezug auf die städtischen Gesellschaften, betonte Geiger, etwa mit Blick auf die bundesweit schwierige Lage der Kliniken und die Auswirkungen der Energiekrise.

Dr. Kornblum ergänzte, dass ein Haushaltsausgleich, wie ihn die Kommunalaufsicht zu Recht anmahne, trotz der bereits ergriffenen und zum Teil einschneidenden Maßnahmen, nur schwer zu erreichen sei. Dies geschehe im Hochspannungsfeld von Erwartungen an Investitionen in die öffentliche Infrastruktur und die politisch bedeutsamen Steuerungsprojekte wie Mobilitätswende und Klimaschutz einerseits, und gleichzeitig dafür fehlender finanzieller Mittel und Ressourcen sowie finanzieller und personeller Belastungen durch einen seit Jahren andauernden Krisenmodus andererseits. Zudem sei ein Haushaltsoptimierungsprozess, wie er anderenorts derzeit vielfach anlässlich der Krisensituation angestoßen werde, in Braunschweig bereits vor wenigen Jahren durchgeführt worden.

Dr. Kornblum wies jedoch auch darauf hin, dass die vergangenen Haushalte mit nur geringen Defiziten, teilweise sogar mit Überschüssen abgeschlossen hätten. Auch für 2021 werde derzeit mit einem ausgeglichenen Jahresabschluss (+200.000 Euro) gerechnet. „Handlungsfähigkeit erhalten wir uns mit soliden Finanzen, aber eben auch mit Investitionen. Wir merken derzeit an vielen Stellen: Investitionen, die in der Vergangenheit aufgeschoben wurden, kosten uns heute doppelt so viel. Deshalb werbe ich für diesen Haushalt, der unsere finanzielle Solidität im Blick hat, nötige Investitionen in die Zukunft dieser Stadt jedoch ermöglicht.“

P R E S S E I N F O R M A T I O N

Referat Kommunikation
Platz der Deutschen Einheit 1
38100 Braunschweig

E-Mail
kommunikation@braunschweig.de

Telefon
(05 31) 470 - 22 17
(05 31) 470 - 37 73
(05 31) 470 - 27 57
Telefax
(05 31) 470 - 29 94

Internet
braunschweig.de
Soziale Medien
facebook.com/stadtbraunschweig
twitter.com/Stadt_BS
instagram.com/braunschweig.de



Anhang: Wichtige Investitions- und Schwerpunktprojekte

Bildung und Kinderbetreuung

- Ausbau der Schulkindbetreuung um je 200 Plätze pro Jahr (2023 rd. 1,3 Mio. €, 2024 rd. 2 Mio. €)
- Betriebsaufnahme im Ersatzbau KTK Weiße Rose (insg. rd. 3,1 Mio. €)
- Kontinuierliche Steigerung der U3- und Ü3-Plätze in der Kindertagesbetreuung (für Baumaßnahmen der Stadt 2023 rd. 0,7 Mio. €, 2024 rd. 0,4 Mio. €, weitere Neubauten durch Investoren)
- Ausbau des Ganztagsbetriebs an Grundschulen (2023 rd. 13 Mio. €, 2024 rd. 14 Mio. €)
- Schulerweiterungen/-neubauten einschl. Sporthallen (2023 rd. 17 Mio. €, 2024 rd. 22 Mio. €) ohne alternative Beschaffungen
- Umsetzung Medienentwicklungsplanung (MEP) inkl. Digitalpakt (2023 rd. 5,5 Mio. €, 2024 rd. 6,5 Mio. €)

ÖPNV und Mobilität

- Umgestaltung Hagenmarkt (2,5 Mio. €)
- Bienroder Weg, 2. und 3. BA (2,3 Mio. €)
- Veloroute Helmstedter Straße (2,2 Mio. €)
- Bushaltestellen - barrierefreier Ausbau 2023 (0,8 Mio. €)
- Deckenprogramm 2023 Fahrbahn/Radweg (3,5 Mio. € / 0,7 Mio. €)

Klimaschutz

- Klimaneutrale Liegenschaften (Konzern) bis 2030
- Maßnahmen Stärkung nicht-motorisierter Verkehr
- Klimaneutrale Mitarbeitermobilität (Konzern)
- Planungsleistungen energetische Sanierung im Bestand

Sicherheit und Katastrophenschutz

- Ausbau der materiellen Fähigkeiten sowie der Reaktionsfähigkeit und Resilienz des Bevölkerungsschutzes (7,9 Mio. €), insbesondere:
- Konzept zur Stärkung und Sicherung der Trinkwassernotversorgung

P R E S S E I N F O R M A T I O N



Referat Kommunikation
Platz der Deutschen Einheit 1
38100 Braunschweig

E-Mail
kommunikation@braunschweig.de

Telefon
(05 31) 470 - 22 17
(05 31) 470 - 37 73
(05 31) 470 - 27 57
Telefax
(05 31) 470 - 29 94

Internet
braunschweig.de
Soziale Medien
facebook.com/stadtbraunschweig
twitter.com/Stadt_BS
instagram.com/braunschweig.de

- Konzept zur Erweiterung der Ausstattung mit Notstromaggregaten und Alarmierungsgeräten
- Aufbau eines Sirenenwarnsystems zur Warnung der Bevölkerung
- Konzept zum Aufbau von Anlaufstellen für die Bevölkerung im Notfall (Bevölkerungsschutz-Leuchttürme)
- Neubau der Feuerwache Süd-West
(Finanzrate 2023 - 2024: 1,0 Mio. €; für die Gesamtmaßnahme sind 53,4 Mio. € vorgesehen).

Innenstadt

- Umsetzung der beantragten Förderprojekte im Programm „Perspektive Innenstadt!“ in Höhe von bis zu 1,5 Mio. € aus 2021 und 2022. Zum Beispiel:
 - Sitzstufen an der Oker
 - Konzept Kulturraumzentrale Innenstadt
 - Citymanagement 2.0 für Innovationsthemen und Digitalisierungsprojekte
 - Gamification-Projekt
 - Begrünung Schlossplatz
 - Mobiles Grün
- Vorbereitung auf das Programm „Resiliente Innenstädte“ mit einer Förderquote von 40 %



P R E S S E I N F O R M A T I O N

Referat Kommunikation
Platz der Deutschen Einheit 1
38100 Braunschweig

E-Mail
kommunikation@braunschweig.de

Telefon
(05 31) 470 - 22 17
(05 31) 470 - 37 73
(05 31) 470 - 27 57
Telefax
(05 31) 470 - 29 94

Internet
braunschweig.de
Soziale Medien
 facebook.com/stadtbraunschweig
 twitter.com/Stadt_BS
 instagram.com/braunschweig.de

1. Finanzlage der Stadt

1.0 Allgemeines

In den letzten Jahren ergab sich bei der Stadt Braunschweig mehrfach die Situation, dass die Haushaltspläne teils hohe Verluste auswiesen, die Jahresergebnisse aber deutlich besser ausfielen. Es wurde eine "Überplanung" festgestellt. Dies führte zum Aufbau erheblicher Haushaltsreste, vor allem im Bereich der Investitionen. Mit dem Ziel, die Überplanung zu verringern und über die Zeit ganz abzubauen, wurden bei der Erstellung dieses Haushaltsentwurfs folgende Maßnahmen ergriffen:

1. In Bereichen, bei denen im Ergebnishaushalt wiederholt hohe Haushaltsreste entstanden sind, wurden die Budgets verringert.
2. Vorerst ohne Zuordnung zu einzelnen Teilhaushalten oder Produkten wurden globale Minderausgaben im Haushaltsentwurf vorgesehen. Diese Maßnahme dient auch dem Ziel, das gesetzte Zwischenziel, im Finanzhaushalt positive Salden aus laufender Verwaltungstätigkeit in der Planung auszuweisen, zu erreichen. Spätestens im Rahmen der Bewirtschaftung der jeweiligen Haushaltsjahre müssen die globalen Minderausgaben durch konkrete Einsparungen oder Mehrerträge seitens der budgetbewirtschaftenden Organisationseinheiten ersetzt werden.
3. Das Volumen der Investitionen, insbesondere für Hochbau-Projekte, wurde deutlich abgesenkt.

Das Ziel, die Haushaltsreste zu verringern wird bereits seit mehreren Jahren verfolgt. Tatsächlich hatte sich die Überplanung zuletzt jedoch soweit zugespitzt, dass zum Teil sogar ein Aufbau von Haushaltsresten mitgeplant wurde. Diese Situation soll besonders durch die 3. der vorstehend genannten Maßnahmen mittelfristig beseitigt werden. Vorerst jedoch ist der Aufbau der Haushaltsreste aus der mittelfristigen Ergebnis- und Finanzplanung des Haushaltsplans 2022 in diesen Haushaltsentwurf übernommen worden. Damit einher geht auch ein verringerter Liquiditätsabfluss.

Bei der folgenden Darstellung der finanziellen Lage ist die Entwicklung der Haushaltsreste berücksichtigt worden.

1.1 Ergebnishaushalt

Der Ergebnishaushalt 2023 weist bei ordentlichen Erträgen in Höhe von rund 967,64 Mio. € und ordentlichen Aufwendungen in Höhe von rund 998,86 Mio. € einen Fehlbedarf in Höhe von rund 31,22 Mio. € aus. Das außerordentliche Ergebnis weist für 2023 bei Erträgen von 479.900 € und Aufwendungen von 595.400 € einen Fehlbedarf von 115.500 € aus. Der Jahresfehlbedarf beläuft sich somit insgesamt auf rund 31,34 Mio. €.

Darin bereits berücksichtigt sind die im Abschnitt 1.0 als 1. Maßnahme erwähnten Budget-Verringerungen und die als 2. beschriebenen "globalen Minderausgaben".

Die globalen Minderausgaben umfassen im gesamten Planungszeitraum folgende Beträge:

2023	2024	2025	2026	2027
16 Mio. €	11 Mio. €	0,5 Mio. €	0,5 Mio. €	1,5 Mio. €

1.1 Ergebnishaushalt

Technisch berücksichtigt wurden sie im Ergebnishaushalt zunächst als negative Aufwendungen im Teilhaushalt Allgemeine Finanzwirtschaft. Im Finanzhaushalt musste die Einplanung aus programmtechnischen Gründen als zusätzliche Einzahlung im Bereich der laufenden Verwaltungstätigkeit berücksichtigt werden.

Unter zusätzlicher Berücksichtigung des Aufbaus der Haushaltsreste in Höhe von rund 3,0 Mio. € beträgt der Fehlbedarf für 2023 rund 28,4 Mio. €.

Der Ergebnishaushalt 2024 weist bei ordentlichen Erträgen in Höhe von rund 982,22 Mio. € und ordentlichen Aufwendungen in Höhe von rund 1.034,00 Mio. € unter Einrechnung von Budget-Verringerungen und globaler Minderausgaben einen Fehlbedarf in Höhe von rund 51,78 Mio. € aus. Das außerordentliche Ergebnis weist für 2024 bei Erträgen von 466.300 € und Aufwendungen von 595.400 € einen Fehlbedarf von 129.100 € aus. Der Jahresfehlbedarf beläuft sich somit insgesamt auf rund 51,91 Mio. €.

Mit dem Aufbau der Haushaltsreste um rund 4,2 Mio. € beträgt der Fehlbedarf rund 47,7 Mio. €.

Gegenüber der **mittelfristigen Ergebnis- und Finanzplanung aus dem Haushaltsplan 2022 für 2023 und 2024**, die einen Jahresfehlbetrag in Höhe von rund 57,6 Mio. € bzw. 58,8 Mio. € enthielt, ergibt sich somit insgesamt eine Verbesserung um rund 29,2 Mio. € bzw. 11,1 Mio. €.

Dies ist neben den unter Ziffer 1.0 beschriebenen Maßnahmen im Wesentlichen auf folgende Veränderungen im Ergebnishaushalt zurückzuführen:

Mehrerträge in Höhe von 6,1 Mio. € (2023) bzw. 6,0 Mio. € (2024) ergeben sich beim Gemeindeanteil an der Einkommensteuer. Beim Gemeindeanteil an der Umsatzsteuer sind ebenfalls Mehrerträge in Höhe von 1,2 Mio. € in beiden Planjahren zu verzeichnen. Auch die Schlüsselzuweisungen aus dem kommunalen Finanzausgleich werden um 7,0 Mio. € bzw. 4,0 Mio. € höher erwartet. Im Gegenzug entstehen aber auch erhebliche Mehrbedarfe. Der größte Teil (2023: 9,5 Mio. €, 2024: 13,1 Mio. €) entfällt auf die Gebäudekosten. Hier schlagen sich bereits die gestiegenen Energiepreise nieder. Eine um rund 8,6 Mio. € (2023) bzw. 8,8 Mio. € (2024) höhere Belastung entsteht im Investitionsmanagement bei den Instandhaltungen. Bei den Personalaufwendungen ergeben sich Mehrbedarfe von rund 1,7 Mio. € bzw. 4,2 Mio. €. Im Sozialbereich sind zunächst Entlastungen Höhe von rund 5,0 Mio. € bzw. 4,9 Mio. € eingeplant. Die im Zusammenhang mit den Fluchtbewegungen aus der Ukraine entstandenen Mehrbedarfe sind in 2022 zunächst aus überplanmäßigen Bewilligungen getragen worden. Zur Haushaltslesung wird eine Neueinschätzung vorgenommen werden. Es wird davon ausgegangen, dass bis dahin auch Klarheit über zu erwartende Erstattungsleistungen von Bund und Land besteht (zur Sozialhilfe im Einzelnen siehe Ziffer 2.2.4).

Gemäß § 110 Abs. 4 Nds. Kommunalverfassungsgesetz (NKomVG) soll der Haushalt in jedem Jahr in Planung und Rechnung ausgeglichen sein. Er ist ausgeglichen, wenn der Gesamtbetrag der ordentlichen Erträge mindestens dem Gesamtbetrag der ordentlichen Aufwendungen und der Gesamtbetrag der außerordentlichen Erträge mindestens dem Gesamtbetrag der außerordentlichen Aufwendungen entspricht. Darüber hinaus gilt diese Verpflichtung gemäß § 110 Abs. 5 Ziffer 1 NKomVG als erfüllt, wenn ein voraussichtlicher Fehlbetrag in der Ergebnisrechnung mit entsprechenden Überschussrücklagen verrechnet werden kann.

1.1 Ergebnishaushalt

Zum Jahresende 2020 standen Überschussrücklagen von rund 241,7 Mio. € zur Verfügung. Das Jahresergebnis für das Haushaltsjahr 2021 weist im vorläufigen Ergebnis einen Überschuss von rund 0,2 Mio. € aus, sodass für Ende 2021 mit Überschussrücklagen in Höhe von rund 241,9 Mio. € gerechnet wird.

Gemäß § 182 Abs. 4 Satz 1 Ziffer 1 NKomVG bleibt aufgrund der dort getroffenen Sonderregelungen für epidemische Lagen der Bestand der Überschussrücklagen in Pandemie Jahren und dem jeweiligen Folgejahr unverändert, sofern Verluste entstehen. Entstehende Fehlbeträge des ordentlichen und außerordentlichen Ergebnisses sind in der Bilanz auf der Passivseite gesondert auszuweisen. Diese Sonderregelung musste sowohl für das Jahr 2020 als auch für das Jahr 2021 aufgrund des erzielten Überschusses nicht angewendet werden.

Der für das Jahr 2022 - als Folge- aber auch als unmittelbares Pandemiejahr - erwartete Fehlbetrag von **52,0 Mio. €** fällt hingegen unter diese Regelung. Der voraussichtliche Bestand des gesondert auszuweisenden Passivpostens wird daher Ende 2022 rund **52,0 Mio. €** betragen. Durch den geplanten Fehlbetrag im Jahr 2023 in Höhe von rund 28,4 Mio. € wird sich der Bestand des Passivpostens zum Jahresende 2023 auf **80,4 Mio. €** erhöhen. Der geplante Fehlbetrag für das Jahr 2024 fällt nicht unter diese Regelung.

Die o. g. erwartete Überschussrücklage für Ende 2021 von **rund 241,9 Mio. €** und bleibt am Ende des Jahres 2022 unverändert, sofern nicht abweichend von der Planung Überschüsse erzielt werden.

In der weiteren **mittelfristigen Ergebnis- und Finanzplanung für den Zeitraum 2025 bis 2027** ergeben sich Fehlbeträge von rund 52,7 Mio. €, 55,0 Mio. € bzw. 57,3 Mio. €. Hierbei ist ein Abbau des Passivpostens gem. § 182 Abs. 4 Satz 1 Ziffer 1 NKomVG um jährlich rund 5,9 Mio. € berücksichtigt.

Insgesamt kann festgestellt werden, dass die Verpflichtung zum Ausgleich des Haushaltes gemäß § 110 Abs. 4 und Abs. 5, Ziffer 1 NKomVG trotz der dargestellten Fehlbeträge als erfüllt gilt, da diese noch mit entsprechenden Überschussrücklagen verrechnet werden können.

zu 1.1 Entwicklung des Ergebnishaushaltes (Angaben in Mio. Euro)

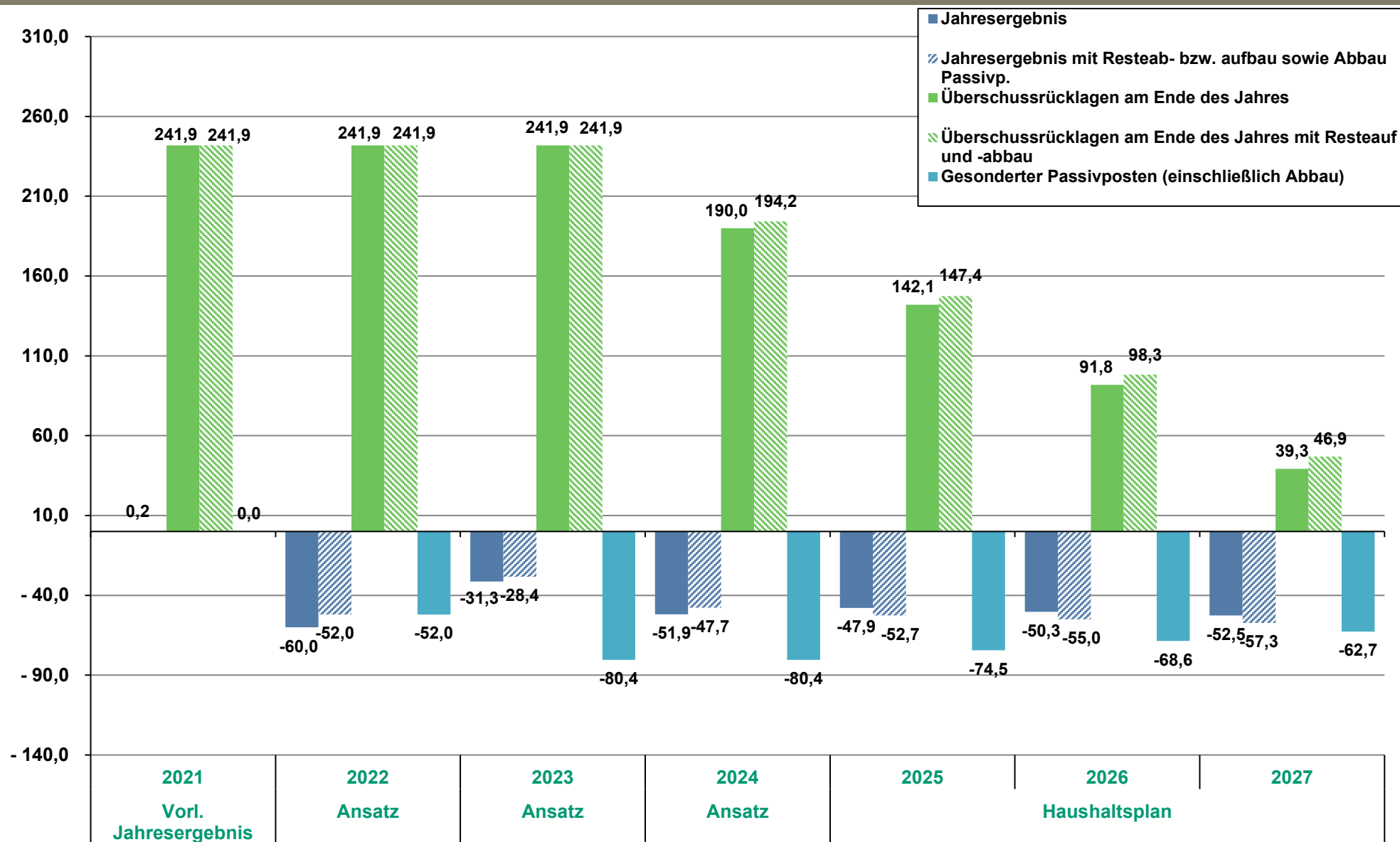

1.2 Finanzhaushalt

Im Finanzhaushalt 2023 ergibt sich aus den Ein- und Auszahlungen aus der **laufenden Verwaltungstätigkeit** ein Überschuss (Saldo) in Höhe von rund 1,1 Mio. €. Unter Berücksichtigung des erwarteten Aufbaus der Haushaltsreste um rund 3,0 Mio. € ergibt sich ein Überschuss in Höhe von rund 4,1 Mio. €.

Auszahlungen für Investitionen sind in Höhe von rund 178,3 Mio. € geplant. Hierbei ist die Ausleihung eines Betrages in Höhe von rund 89,5 Mio. € an städtische Gesellschaften berücksichtigt, für die im Rahmen der Experimentierklausel nach § 181 NKomVG eine zusätzliche Kreditaufnahme in gleicher Höhe vorgesehen ist (siehe auch Ziffer 1.3 des Vorberichtes). Die Einzahlungen aus **Investitionstätigkeit** belaufen sich auf rund 24,8 Mio. €, sodass für die Investitionstätigkeit unter Berücksichtigung einer Rundungsdifferenz ein Finanzierungsbedarf (Saldo) in Höhe von rund 153,6 Mio. € zu verzeichnen ist. Darüber hinaus wird hier ein Aufbau der Haushaltsreste in Höhe von rund 5,9 Mio. € erwartet, sodass sich ein negativer Saldo von rund 147,7 Mio. € ergibt.

Aus diesen beiden Salden errechnet sich der Finanzmittelfehlbetrag (ohne Haushaltsresteaufbau):

Saldo aus laufender Verwaltungstätigkeit	1,1 Mio. €
Saldo aus Investitionstätigkeit	- 153,6 Mio. €
Finanzmittelfehlbetrag	- 152,5 Mio. €

Unter Berücksichtigung des erwarteten Aufbaus der Haushaltsreste (insgesamt etwas mehr als 8,8 Mio. €) liegt dieser unter Berücksichtigung einer Rundungsdifferenz bei rund 143,6 Mio. €.

Die **Finanzierungstätigkeit** umfasst die Einzahlungen aus der Aufnahme von Krediten für Investitionen und Auszahlungen für die Tilgung von in der Vergangenheit aufgenommenen Krediten für die Investitionstätigkeit. Im Jahr 2023 sind Ermächtigungen für Kreditaufnahmen für Investitionen in Höhe von 153,0 Mio. € in der Planung enthalten. Allerdings ist hiervon ein Betrag in Höhe von rund 89,5 Mio. € vorgesehen, um diesen wie bereits erwähnt im Rahmen der Experimentierklausel nach § 181 NKomVG an städtische Gesellschaften auszuleihen.

Die Auszahlungen für die ordentliche Tilgung betragen rund 13,4 Mio. €. Hierin enthalten ist ein Betrag in Höhe von rund 6,0 Mio. €, der sich auf die Tilgung von Darlehen bezieht, die im Rahmen der Experimentierklausel an städtische Gesellschaften ausgeliehen worden sind bzw. noch werden sollen. Hierzu wird auf die Ausführungen unter Ziffer 1.3 verwiesen. Ein- und Auszahlungen für Umschuldungen sind nicht vorgesehen.

Aus der Finanzierungstätigkeit ergibt sich somit ein Saldo von rund + 139,6 Mio. €.

Das abschließende Ergebnis des **Finanzhaushaltes 2023** stellt sich danach im Einzelnen wie folgt dar (ohne Haushaltsresteabbau):

Finanzmittelfehlbetrag (-) aus laufender Verwaltungstätigkeit und für Investitionstätigkeit	- 152,5 Mio. €
+ Saldo aus Finanzierungstätigkeit	+ 139,6 Mio. €
Finanzmittelveränderung (Fehlbetrag)	- 12,9 Mio. €

1.2 Finanzhaushalt

Das erwartete Aufwachsen der **Haushaltsreste** in 2023 in Höhe von etwas mehr als **8,8 Mio. €** führt unter Berücksichtigung einer Rundungsdifferenz zu einem verringerten Fehlbetrag in Höhe von rund **4,0 Mio. €**. Zur Entwicklung der Haushaltsreste wird auf die Ziffer 1.6 des Vorberichtes verwiesen.

Im Finanzhaushalt 2024 ergibt sich aus den Ein- und Auszahlungen aus der **laufenden Verwaltungstätigkeit** ein Fehlbetrag (Saldo) in Höhe von rund 3,1 Mio. €. Unter Berücksichtigung des erwarteten Aufbaus der Haushaltsreste um rund 4,2 Mio. € ergibt sich ein Überschuss in Höhe von rund 1,1 Mio. €.

Auszahlungen für Investitionen sind in Höhe von rund 132,1 Mio. € geplant. Die Einzahlungen aus **Investitionstätigkeit** belaufen sich auf rund 23,8 Mio. €, sodass für die Investitionstätigkeit ein Finanzierungsbedarf (Saldo) in Höhe von rund 108,3 Mio. € zu verzeichnen ist. Darüber hinaus wird hier ein Aufbau der Haushaltsreste in Höhe von rund 6,5 Mio. € erwartet, sodass sich ein negativer Saldo von rund 101,8 Mio. € ergibt.

Aus diesen beiden Salden errechnet sich der Finanzmittelfehlbetrag (ohne Haushaltsresteaufbau):

Saldo aus laufender Verwaltungstätigkeit	- 3,1 Mio. €
Saldo aus Investitionstätigkeit	- 108,3 Mio. €
Finanzmittelfehlbetrag (unter Berücksichtigung einer Rundungsdifferenz)	- 111,3 Mio. €

Unter Berücksichtigung des erwarteten Aufbaus der Haushaltsreste (insgesamt 10,7 Mio. €) liegt dieser bei rund 100,6 Mio. €.

Die **Finanzierungstätigkeit** umfasst die Einzahlungen aus der Aufnahme von Krediten für Investitionen und Auszahlungen für die Tilgung von in der Vergangenheit aufgenommenen Krediten für die Investitionstätigkeit. Im Jahr 2024 sind Ermächtigungen für Kreditaufnahmen für Investitionen in Höhe von 108,0 Mio. € in der Planung enthalten.

Die Auszahlungen für die ordentliche Tilgung betragen rund 20,1 Mio. €. Hierin enthalten ist ein Betrag in Höhe von rund 7,8 Mio. €, der sich auf die Tilgung von Darlehen bezieht, die im Rahmen der Experimentierklausel an städtische Gesellschaften ausgeliehen worden sind bzw. noch werden sollen. Hierzu wird auf die Ausführungen unter Ziffer 1.3 verwiesen. Ein- und Auszahlungen für Umschuldungen sind nicht vorgesehen.

Aus der Finanzierungstätigkeit ergibt sich somit ein Saldo von rund + 87,9 Mio. €.

Das abschließende Ergebnis des **Finanzhaushaltes 2024** stellt sich danach im Einzelnen wie folgt dar (ohne Haushaltsresteaabbau):

Finanzmittelfehlbetrag (-) aus laufender Verwaltungstätigkeit und für Investitionstätigkeit	- 111,3 Mio. €
+ Saldo aus Finanzierungstätigkeit	+ 87,9 Mio. €
Finanzmittelveränderung (Fehlbetrag)	- 23,4 Mio. €

Das erwartete Aufwachsen der **Haushaltsreste** in 2024 um rund **10,7 Mio. €** führt zu einem verringerten Fehlbetrag in Höhe von rund **12,7 Mio. €**. Zur Entwicklung der Haushaltsreste wird auf die Ziffer 1.6 des Vorberichtes verwiesen.

1.2 Finanzhaushalt

Der **Bestand an Zahlungsmitteln** betrug Ende 2021 **rund 91,1 Mio. €**. Für das Jahr 2022 wird prognostiziert, dass sich statt der geplanten Finanzmittelveränderung von rund - 20,0 Mio. € eine positive Veränderung um rund 23,0 Mio. € ergibt. Hierdurch wird nach derzeitiger Prognose der voraussichtliche Zahlungsmittelbestand zum Ende 2022 rund 114,1 Mio. € betragen. Durch den erwarteten Fehlbetrag im Finanzhaushalt 2023 in Höhe von rund 4,0 Mio. € inkl. Resteaufbau ergibt sich zum 31.12.2023 unter Berücksichtigung einer Rundungsdifferenz ein voraussichtlicher Bestand an Zahlungsmitteln in Höhe von rund **110,1 Mio. €**. Für 2024 wird mit einer Finanzmittelveränderung um - 12,7 Mio. € gerechnet, was einen Zahlungsmittelbestand am 31.12.2024 von **97,4 Mio. €** bewirkt.

Um auch bei im Jahresverlauf auftretenden zeitlichen Schwankungen bei Ein- und Auszahlungen eine rechtzeitige Leistung aller anstehenden Auszahlungen uneingeschränkt sicherzustellen und möglichen im Jahresverlauf zeitweiligen Liquiditätsengpässen entgegenzutreten, wurde vom Haushaltsjahr 2022 an eine Ermächtigung zur Aufnahme von Liquiditätskrediten gemäß § 122 NKomVG in Höhe von 150,0 Mio. € in die Haushaltssatzungen aufgenommen. In den Jahren 2020 und 2021 war im Hinblick auf die möglichen finanziellen Auswirkungen der Corona-Virus-Pandemie jeweils ein Höchstbetrag in Höhe von 350 Mio. € in der Haushaltssatzung enthalten. Aktuell wird hierfür keine Notwendigkeit mehr gesehen.

Der Höchstbetrag der Liquiditätskredite, die zur Vorfinanzierung von Investitionsmaßnahmen städtischer Gesellschaften aufgenommen werden dürfen, wird für die Haushaltsjahre 2023 und 2024 auf 65 Mio. Euro festgesetzt.

Bevor eine Aufnahme von Liquiditätskrediten am Kreditmarkt erfolgt, werden die Möglichkeiten zur Liquiditätssteuerung innerhalb des Konzerns Stadt (z. B. Cashpool) möglichst optimal eingesetzt (s. auch Ziffer 6).

Unter Einbeziehung des prognostizierten Jahresergebnisses 2022 entwickelt sich der voraussichtliche Bestand an Zahlungsmitteln im mittelfristigen Planungszeitraum wie folgt:

Mio. €	2023	2024	2025	2026	2027
Zahlungsmittel am <u>Jahresanfang</u>	114,1	110,1	97,4	75,2	50,0
Finanzergebnis lfd. Jahr / Finanzmittelveränderung	-4,0	-12,7	-22,2	-25,1	-28,7
Zahlungsmittel am Jahresende	110,1	97,4	75,2	50,0	21,3

In den Jahren der mittelfristigen Planung 2025 bis 2027 sind Kreditaufnahmen in Höhe von 120,0 Mio. €, 140,0 Mio. € bzw. 123,0 Mio. € vorgesehen. Im Jahr 2023 ist letztmalig ein Betrag in Höhe von 89,5 Mio. € enthalten, um diesen im Rahmen der Experimentierklausel an städtische Gesellschaften auszuleihen. Die Tilgungsraten betragen rund 25,2 Mio. €, 28,3 Mio. € bzw. 32,4 Mio. €. Hierin sind Beträge in Höhe von 7,7 Mio. € für 2025 bzw. jeweils 7,8 Mio. € für 2026 und 2027 enthalten, die sich auf die Tilgung von im Rahmen der Experimentierklausel aufgenommenen Darlehen beziehen.

Der voraussichtliche **Bestand an Zahlungsmitteln (unter Berücksichtigung des erwarteten Haushaltsresteaufbaus)** wird zum Ende des Finanzplanungszeitraumes, also zum **Jahresende 2027**, rund **21,3 Mio. €** betragen.

zu 1.2 Entwicklung des Finanzhaushaltes (Angaben in Mio. Euro)



2.2.3 Zuschüsse

2.2.3.1 Zuschüsse (im Wesentlichen Sachkonten 431710 und 431810)

Aus nachstehender Tabelle ergibt sich, für welche Einrichtungen, Vereine, Verbände usw., für welche Zwecke und bis zu welcher Höhe Zuschüsse eingeplant sind.

TH	Produkt bzw. Kostenstelle	Empfänger, Bestimmung	Ergebnis 2021 - € -	Ansatz 2022 - € -	Ansatz 2023 - € -	Ansatz 2024 - € -
01	1.57.5732.11	Dorfgemeinschaftshäuser	2.645,16	2.700	2.700	2.700
0100	1.11.1116.10	Internationale Beziehungen	700,00	5.100	5.200	5.300
10	1.11.1145.01	Freiwilligen-Agentur	32.700,00	32.700	22.700	22.700
32	1.12.1221.41	Zuzugsprämie für Studierende*)	97.400,00	0	0	0
*) Die Zuzugsprämie für Studierende wurde aufgrund des Vorschlages Nr. 029 zum Teilprojekt Verwaltungsmodernisierung letztmalig im Haushaltsjahr 2021 gezahlt.						
32	1.12.1221.51	Zuschüsse für Tierschutzprojekte**)	9.200,00	30.000	10.000	10.000
**) In den HH-Jahren 2021 und 2022 wurde der Ansatz von 10.000 € jeweils einmalig auf 50.000 € (2021) bzw. 30.000 € (2022) erhöht.						
37	1.12.1260.21	Freiwillige Feuerwehr	42.341,00	42.700	42.300	42.300
37	370-1100	Deutsche Lebens-Rettungs-Gesellschaft e.V.	0,00	5.000	5.000	5.000
40	1.21.2410.13	Kostengünstiges Schülerticket***)	1.203.599,90	1.305.000	1.331.100	1.474.650
***) Die Ansätze sind auf dem Sachkonto 431510 - Zuschuss an verbundene Unternehmen, Beteiligungen & Sondervermögen veranschlagt.						
40	1.21.2430.11	Studentenwerk OstNiedersachsen, Ganztagsbetrieb/Mittagsverpflegung Ricarda-Huch-Schule	6.834,09	34.500	40.000	50.000
40	1.21.2430.11	Förderverein der Otto-Bennemann-Schule, Seilgarten Kennelbad	0,00	8.000	0	0
40	1.25.2732.02	Schulmittelfonds	21.227,81	100.000	100.000	100.000
40	1.25.2732.02	Arbeit u. Leben, HSA-Kurse	89.028,29	92.000	92.000	92.000

2.2.3.1 Zuschüsse (nicht für Investitionen)

TH	Produkt bzw. Kostenstelle	Empfänger, Bestimmung	Ergebnis 2021 - € -	Ansatz 2022 - € -	Ansatz 2023 - € -	Ansatz 2024 - € -
40	1.25.2732.02	Arbeitskreis Polit. Jugend (Grüne Jugend Braunschweig, Junge Liberale Braunschweig, Junge Union Braunschweig, Jusos Braunschweig, Linksjugend 'solid Braunschweig)	0,00	7.900	7.900	7.900
40	1.25.2732.02	Seniorpartner in School	2.098,41	2.750	2.750	2.750
40	1.25.2732.02	Bildungsfonds "Kinder und Jugendliche in der Corona-Krise"	117.451,23	0	0	0
41	1.25.2511.09	Arbeitskreis Andere Geschichte	172.725,00	176.500	180.400	184.300
41	1.25.2511.09	Gedenkstätte Friedenskapelle g. e. V.	5.090,00	5.200	5.400	5.600
41	1.25.2511.10	Projekt- und Konzeptionsförderung Wissenschaft	5.300,00	3.700	3.700	3.700
41	1.25.2512.09	Jugendbuchwoche	13.520,00	13.900	14.300	14.700
41	1.25.2512.09	Internationale Raabe-Gesellschaft e. V.	16.345,00	16.700	17.100	17.500
41	1.25.2512.10	Projekt- und Konzeptionsförderung Literatur	0,00	9.500	9.500	9.500
41	1.25.2521.09	Stiftung Residenzschloss Braunschweig	187.400,00	189.000	189.000	189.000
41	1.25.2522.09	Kunstverein Braunschweig	187.685,00	191.800	196.000	200.300
41	1.25.2522.09	Bund Bildender Künstler	62.250,00	63.600	65.000	66.500
41	1.25.2522.09	Museum für Photographie	147.030,00	150.300	153.600	157.000
41	1.25.2522.09	Jugendkunstschule buntich	172.340,00	176.100	180.000	183.900
41	1.25.2522.09	Internationales Filmfest Braunschweig	90.400,00	92.400	94.400	96.500
41	1.25.2522.09	Allgemeiner Konsumverein	40.630,00	41.600	63.000	64.400
41	1.25.2522.10	Projekt- und Konzeptionsförderung Bildende Kunst	22.880,00	76.100	58.700	59.800
41	1.25.2610.08	Staatstheater *)	11.477.800,00	11.711.000	11.331.000	11.800.000
41	1.25.2610.08	Theaterformen *)	0,00	330.000	0	330.000

*) Die dargestellten Beträge sind auf dem Sachkonto 431110 - Zuweisung an das Land veranschlagt.

2.2.3.1 Zuschüsse (nicht für Investitionen)

TH	Produkt bzw. Kostenstelle	Empfänger, Bestimmung	Ergebnis 2021 - € -	Ansatz 2022 - € -	Ansatz 2023 - € -	Ansatz 2024 - € -
41	1.25.2610.09	LOT-Theater	165.150,00	168.800	225.100	230.000
41	1.25.2610.09	Theaterpädagogisches Zentrum (TPZ)	36.610,00	37.500	38.400	39.300
41	1.25.2610.09	Figurentheater Fadenschein	165.080,00	168.700	172.400	176.200
41	1.25.2610.10	Projekt- und Konzeptionsförderung Theater	43.300,00	103.000	62.000	62.000
41	1.25.2620.10	Projekt- und Konzeptionsförderung Musik	36.630,00	72.000	56.000	56.000
41	1.25.2620.10	Chorleiter	2.380,00	6.000	6.200	6.000
41	1.25.2630.10	Wettbewerb. "Jugend musiziert"	2.500,00	2.554	2.700	2.800
41	1.25.2733.09	Kultur- u. Kommunikationszentrum Brunsviga	333.250,00	340.500	347.900	355.500
41	1.25.2733.09	Soziokulturelles Zentrum (KufA Haus)	153.205,00	156.600	160.000	163.500
41	1.25.2811.09	Friedenszentrum	10.200,00	10.500	10.800	11.100
41	1.25.2811.09	Radio Okerwelle	26.760,00	27.400	28.000	28.700
41	1.25.2811.10	Stiftung Prüsse	45.480,00	46.500	47.600	48.700
41	1.25.2811.10	Förderung kultureller Projekte	8.200,00	74.000	74.000	74.000
41	1.25.2811.10	Deutsch/Slawischer Kulturverein	0,00	1.532	1.600	1.700
41	1.25.2811.10	DRK-Kaufbar (DRK-Sprungbrett gGmbH) - Projektförderung	50.000,00	51.080	52.200	53.400
41	1.25.2811.10	Produktionsstättenförderung	35.000,00	35.756	36.600	37.400
41	1.25.2811.10	Projekt- und Konzeptionsförderung sonstige kulturelle Projekte	0,00	22.000	22.500	23.000
41	1.25.2811.10	Komitee Braunschweiger Karneval gGmbH	95.000,00	97.052	99.200	101.400
50	1.31.3151.20	Begegnungsstätte "In den Rosenäckern"	180.775,23	209.200	186.900	190.700
50	1.31.3151.20	Nachbarschaftshilfe "In den Rosenäckern"	50.275,95	58.300	52.000	53.100

2.2.3.1 Zuschüsse (nicht für Investitionen)

TH	Produkt bzw. Kostenstelle	Empfänger, Bestimmung	Ergebnis 2021 - € -	Ansatz 2022 - € -	Ansatz 2023 - € -	Ansatz 2024 - € -
50	1.31.3151.20	Seniorenkreise	16.052,81	40.000	40.000	40.000
50	1.31.3151.20	Lange Aktiv Bleiben (LAB)	19.000,00	19.000	19.000	19.000
50	1.31.3151.20	Begegnungsstätte Am Wasserturm	51.200,00	51.200	77.450	77.450
50	1.31.3151.20	Gerontopsych. Weiterbildg.	0,00	1.500	1.500	1.500
50	1.31.3151.20	Begegnungsstätten Böcklerstr./ Ottenroder Str. -Personalkosten- (Aufteilung ab 2023)	39.900,00	51.000	48.200	49.300
50		davon Böcklerstr.			22.900	23.400
50		davon Ottenroderstr.			25.300	25.900
50	1.31.3151.20	Begegnungsstätte Bebelhof	7.000,00	7.500	8.000	8.000
50	1.31.3151.20	Pflegende Angehörige/Wohngr.	159.100,00	162.600	166.200	169.800
50	1.31.3151.20	Seniorenrat	5.300,00	5.300	5.300	5.300
50	1.31.3151.20	Freizeit- und Hobbygruppen für Senioren	2.855,00	5.500	5.500	5.500
50	1.31.3151.20	Nachbarschaftshilfe*)	709.804,94	759.300	788.600	816.300
*) Aufteilung auf die einzelnen Nachbarschaftshilfen ab dem Haushaltsjahr 2022:						
50	1.31.3151.20	davon: Nachbarschaftshilfe Am Wasserturm		81.000	85.200	87.800
50	1.31.3151.20	davon: Nachbarschaftshilfe Böcklerstraße		80.600	68.600	68.700
50	1.31.3151.20	davon: Nachbarschaftshilfen Frankfurter Str./Weststadt		135.600	132.800	136.100
50	1.31.3151.20	davon: Nachbarschaftshilfe Heidberg-Melverode		73.000	74.600	76.300
50	1.31.3151.20	davon: Nachbarschaftshilfe Nord		69.500	71.400	73.300
50	1.31.3151.20	davon: Nachbarschaftshilfe Nordwest		72.700	73.700	75.100
50	1.31.3151.20	davon: Nachbarschaftshilfe Ost		72.300	74.300	76.500
50	1.31.3151.20	davon: Nachbarschaftshilfe Östliches Ringgebiet		61.300	62.800	64.600
50	1.31.3151.20	davon: Nachbarschaftshilfe Otteneroder Str.		53.000	54.500	55.900
50	1.31.3151.20	davon: Nachbarschaftshilfe Südost		60.300	77.700	79.000
50	1.31.3151.20	Integrationsgarten für Senioren	17.500,00	17.500	17.500	17.500
50	1.31.3151.20	AntiRost Braunschweig e. V.	5.000,00	5.000	5.000	5.000

2.2.3.1 Zuschüsse (nicht für Investitionen)

TH	Produkt bzw. Kostenstelle	Empfänger, Bestimmung	Ergebnis 2021 - € -	Ansatz 2022 - € -	Ansatz 2023 - € -	Ansatz 2024 - € -
50	1.31.3151.20	ambet Grasplatz	32.361,00	32.600	33.300	33.300
50	1.31.3152.10	Förderung nach §10 Nds. Pflegegesetz	249.437,79	300.000	300.000	300.000
50	1.31.3152.30	Sozialstationen	147.248,47	174.900	190.400	195.100
50	1.31.3152.30	Investitionsfolgekosten nach § 9 Nds. Pflegegesetz	1.048.764,05	1.100.000	1.200.000	1.200.000
50	1.31.3153.10	Behindertenbeirat	56.100,00	57.200	58.300	59.500
50	1.31.3153.10	Behindertenbeirat - Eigenanteil EUTB-Beratungsstelle	9.100,00	3.000	0	0
50	1.31.3153.10	Allgemeiner Gehörlosenverein	7.800,00	8.000	8.000	8.100
50	1.31.3153.10	Begegnungsstätte der Diakonie	7.000,00	7.100	7.200	7.300
50	1.31.3153.10	Verein für psychomotorische Entwicklungsförderung	5.500,00	5.700	5.900	6.100
50	1.31.3153.10	auris - Stadt- und Regionalverband	18.000,00	18.400	18.800	19.300
50	1.31.3153.10	Ev.- luth. Kirchenverband	11.600,00	11.900	12.200	12.500
50	1.31.3153.10	Evangelische Stiftung Neuerkerode, FED (Familienentlastender Dienst)	2.800,00	2.900	3.000	3.100
50	1.31.3153.10	KöKi - Verein z. Förd. körperbehinderter Kinder *)	33.800,00	0	0	0
*) Der Ansatz wurde bis zum Haushaltsjahr 2021 beim FB 50 veranschlagt. Aufgrund des Aufgabenübergangs der Eingliederungshilfe nach SGB IX für Kinder und Jugendliche vom FB 50 zum FB 51 erfolgt die Veranschlagung ab dem Haushaltsjahr 2022 beim FB 51.						
50	1.31.3153.10	Maßnahmen für Behinderte (Lebenshilfe)	1.800,00	1.900	2.000	2.100
50	1.31.3157.10	Frauenhaus	280.826,00	314.700	334.850	349.250
50	1.31.3157.10	Frauenberatungsstelle	150.600,00	169.400	173.100	176.900
50	1.31.3157.10	Sichtbar. Fachzentrum gegen sexualisierte Gewalt vorher: Frauen- und Mädchenberatung	256.900,00	262.500	268.200	274.000
50	1.31.3430.10	Institut f. pers. Hilfen	52.100,00	52.600	54.000	55.100
50	1.31.3517.10	Wohlfahrtsverbände - Arbeiterwohlfahrt	69.500,00	71.100	72.700	74.300

2.2.3.1 Zuschüsse (nicht für Investitionen)

TH	Produkt bzw. Kostenstelle	Empfänger, Bestimmung	Ergebnis 2021 - € -	Ansatz 2022 - € -	Ansatz 2023 - € -	Ansatz 2024 - € -
50	1.31.3517.10	Wohlfahrtsverbände - Caritasverband	69.500,00	71.200	73.000	74.800
50	1.31.3517.10	Wohlfahrtsverbände - Deutscher Paritätischer Wohlfahrtsverband	69.500,00	71.100	72.700	74.300
50	1.31.3517.10	Wohlfahrtsverbände - Diakonisches Werk	33.900,00	34.700	35.500	36.300
50	1.31.3517.10	Wohlfahrtsverbände - DRK	32.400,00	36.400	37.200	38.100
50	1.31.3517.10	Wohlfahrtseinrichtungen - KIBIS-Selbsthilfegruppenförderung	4.100,00	4.200	4.300	4.400
50	1.31.3517.10	Wohlfahrtseinrichtungen - KIBIS-Kontaktstelle	37.650,00	38.550	39.450	40.350
50	1.31.3517.10	Diakonische Gesellschaft Wohnen und Beraten - Stadtteilladen Madamenweg	50.100,00	51.200	52.400	53.600
50	1.31.3517.10	Diakonietreff Madamenhof	53.000,00	54.200	55.400	56.600
50	1.31.3517.10	Förderverein Westliches Ringgebiet Nord e. V. - Stadtteilladen Neustadtring	8.400,00	8.600	8.600	8.700
50	1.31.3517.10	Diakonische Gesellschaft Wohnen und Beraten - Treuhandkontenführung	12.000,00	12.000	12.000	12.000
50	1.31.3517.10	Cura e. V.	29.700,00	18.100	18.500	18.900
50	1.31.3517.10	DRK-Schuldnerberatung	229.780,00	234.780	239.880	245.080
50	1.31.3517.10	DRK-Wohnberatung	64.500,00	65.900	67.400	68.900
50	1.31.3517.10	Bahnhofsmision	18.020,00	18.420	18.820	19.320
50	1.31.3517.10	Diakonische Gesellschaft Wohnen und Beraten - Siegfrieds Bürgerzentrum	4.200,00	4.300	4.400	4.500
50	1.31.3517.10	Mütterzentrum e. V./Mehrgenerationenhaus Braunschweig e. V.	127.500,00	130.300	133.200	136.100
50	1.31.3517.10	Verbraucherzentrale	125.000,00	125.000	125.000	125.000
50	1.31.3517.10	Beratungsstelle für mobile Beschäftigte Braunschweig	20.000,00	20.000	20.000	20.000
50	1.31.3517.10	AWO Bezirksverband Braunschweig - Nachbarschaftsladen Heidberg	82.000,00	83.800	85.700	87.600

2.2.3.1 Zuschüsse (nicht für Investitionen)

TH	Produkt bzw. Kostenstelle	Empfänger, Bestimmung	Ergebnis 2021 - € -	Ansatz 2022 - € -	Ansatz 2023 - € -	Ansatz 2024 - € -
50	1.31.3517.10	Täterberatung	48.700,00	49.800	50.900	52.000
50	1.31.3517.10	Antidiskriminierungsstelle	0,00	175.000	175.000	175.000
50	1.31.3517.10	AWO-Fahrradstation	53.400,00	54.000	54.600	55.200
50	1.31.3517.10	Diakonische Gesellschaft Wohnen und Beraten - Rosenstr.	0,00	75.000	149.245	152.545
50	1.31.3517.10	SOLWODI - Ausstiegsberatung	55.000,00	110.000	112.400	114.900
50	1.31.3517.20	Förderung der Integration	53.323,93	54.400	54.400	54.400
		darunter: Begegnungsstätte der Griechen	10.438,00	10.438	10.438	10.438
		darunter: Begegnungsstätte der Spanier und Portugiesen	6.300,00	6.300	6.300	6.300
50	1.31.3517.20	Refugium Flüchtlingshilfe	93.500,00	95.600	97.700	99.900
50	1.31.3517.20	Haus der Kulturen	140.300,00	143.400	146.500	149.700
50	1.31.3517.20	Nähwerk statt Flickwerk	41.200,00	42.100	43.100	44.100
50	1.31.3517.20	Heidelberg AKTIV	37.900,00	38.800	39.700	40.600
50	1.31.3517.20	Projekt Demokratie leben!	48.582,94	53.000	53.000	53.000
50	1.31.3517.20	Begegnungsstätte Welcome House ART-Kurve	23.400,00	23.400	24.000	24.600
50	1.31.3517.20	Frauen Bunt e.V.	17.820,00	17.820	18.120	18.420
50	1.31.3517.20	Interkultureller Garten (Roots)	25.500,00	25.500	25.800	26.100
50	1.31.3517.30	Zentrale und dezentrale Integrationsprojekte im Rahmen des Konzeptes zur Integration von Geflüchteten	2.000,00	30.000	30.000	30.000
50	1.41.4120.10	Der Weg e. V.	219.390,00	228.000	233.000	238.100
50	1.41.4120.10	Einrichtungen für Suchtkranke	60.200,00	64.500	62.800	64.200
		davon Guttempler	6.200,00	6.300	6.400	6.500
		davon Freundeskreis	0,00	3.000	0	0
		davon Lukas-Werk	54.000,00	55.200	56.400	57.700

2.2.3.1 Zuschüsse (nicht für Investitionen)

TH	Produkt bzw. Kostenstelle	Empfänger, Bestimmung	Ergebnis 2021 - € -	Ansatz 2022 - € -	Ansatz 2023 - € -	Ansatz 2024 - € -
50	1.41.4120.10	Drogenberatungsstelle	304.900,00	311.500	318.300	325.200
50	1.41.4120.10	Psychosoziale Hilfen	2.272,00	3.000	3.100	3.200
50	1.41.4140.40	Anlaufstelle für Prostituierte in Braunschweig	0,00	275.000	306.500	313.200
50	1.41.4140.50	Krebsnachsorge e. V.	134.800,00	137.800	140.800	143.900
50	1.41.4140.50	Aids-Hilfe e. V.	107.700,00	107.000	109.400	111.800
50	1.41.4140.50	Blinden- und Sehbehindertenverband	1.300,00	1.600	1.700	1.800
50	1.41.4140.50	Dt. Multiple Sklerose-Gesellschaft	7.500,00	7.700	7.900	8.100
50	1.41.4140.50	Hebammenzentrale	50.000,00	50.000	50.000	50.000
50	1.41.4140.50	Pro Familia	110.900,00	113.300	115.800	118.400
50	1.41.4140.50	Pro Familia Projekt Teens plus Babies	11.300,00	11.600	11.900	12.200
50	1.41.4140.50	Pro Familia - Mietzuschuss	31.670,00	33.700	33.700	33.700
50	1.41.4140.50	Verein für sexuelle Emanzipation e. V.	80.000,00	92.600	94.700	96.800
50	1.52.5221.01	Eigentümer von Wohnraum, Förderung gem. Richtlinie für die Gewährung von Zuschüssen für die Einräumung von Belegungs- und Mietpreisbindungen an Mietwohnungen und für die Modernisierung dieser Wohnungen	161.083,36	671.300	671.300	671.300
51	1.36.3620.01.02	FiBS	21.929,04	22.300	22.300	22.300
51	1.36.3620.02.01	Kinder- und Jugendverbandsarbeit	426.925,41	835.000	900.000	910.000
51	1.36.3630.02.02	Zuschuss nach dem Gesetz über den Einsatz der Einrichtungen und sozialen Dienste zur Bekämpfung der Coronavirus SARS-CoV-2 Krise in Verbindung mit einem Sicherstellungsauftrag (SodEG)*)	129.977,49	0	0	0
*) Soziale Dienstleister hatten in 2021 die Möglichkeit, einen Antrag auf einen Zuschuss nach dem SodEG zu stellen.						
51	1.36.3630.04.01	Berufs- u. Ausb.-Hilfen	161.854,36	179.000	502.000	535.000

2.2.3.1 Zuschüsse (nicht für Investitionen)

TH	Produkt bzw. Kostenstelle	Empfänger, Bestimmung	Ergebnis 2021 - € -	Ansatz 2022 - € -	Ansatz 2023 - € -	Ansatz 2024 - € -
51	1.36.3630.04.03	Bildungsmaßnahmen f. Kinder und Jugendliche mit Migrationshintergrund	87.111,87	74.600	90.000	90.000
51	1.36.3630.05.01	Kinder- und Jugendschutzprojekte	97.842,51	103.700	104.200	106.000
51	1.36.3630.06.04	Erziehungsberatungsstelle	1.917.066,14	2.000.035	2.043.300	2.087.400
51	1.36.3630.06.05	Jugendberatung Mondo X e. V.	66.044,17	67.700	69.200	70.700
51	1.36.3630.06.05	Deutscher Kinderschutzbund	11.874,55	12.300	12.600	12.900
51	1.36.3630.06.05	Beratungsstelle für Eltern in Trennungssituation und Alleinerziehende des Deutschen Roten Kreuzes (DRK-BETA)	75.906,17	78.600	80.300	82.100
51	1.36.3630.06.05	Verband alleinerziehender Mütter und Väter Ortsverband Braunschweig e. V.	3.893,65	4.050	4.200	4.300
51	1.36.3630.06.05	Mütterzentrum Braunschweig e. V.	91.757,43	94.360	96.400	98.500
51	1.36.3630.06.05	Projekt Bildungspaten des Deutschen Kinderschutzbundes	20.000,00	20.500	21.000	21.400
51	1.36.3630.06.05	Dachverband der Elterninitiativen	64.800,00	83.800	85.700	87.500
51	1.36.3630.06.05	Rucksack-Projekt / Haus der Familie	45.000,00	76.000	92.000	93.100
51	1.36.3630.06.09	KöKi - Verein z. Förd. körperbehinderter Kinder*)	-	34.600	35.400	36.200
*) Der Ansatz wurde bis zum Haushaltsjahr 2021 beim FB 50 veranschlagt. Aufgrund des Aufgabenübergangs der Eingliederungshilfe nach SGB IX für Kinder und Jugendliche vom FB 50 zum FB 51 erfolgt die Veranschlagung ab dem Haushaltsjahr 2022 beim FB 51.						
51	1.36.3630.16.04	Frühe Hilfen	45.735,07	65.000	85.000	85.000
51	1.36.3650.01.05	} Tageseinrichtungen für Kinder - Freie Träger - } Tageseinrichtungen für Kinder - Betriebsträger - } Eltern-Kind-Initiativen	39.816.970,55	44.422.571	45.392.025	47.663.924
51	1.36.3650.02.05					
51	1.36.3650.03.05					
51	1.36.3650.01.06	Koordinierungsbüro Tagespflege u. ähnliches	437.600,00	450.100	459.900	469.800
51	1.36.3650.01.06	Projektförderung Haus der Familie für Fortbildung und Qualifizierung im Rahmen der Kindertagespflege**)	74.877,19	106.800	109.200	111.500

**) Die Förderung wurde bis zum Haushaltsjahr 2020 auf dem Sachkonto 431810 veranschlagt. Ab dem Haushaltsjahr 2021 erfolgt die Veranschlagung auf dem Sachkonto 431510 - Zuschuss an verbundene Unternehmen, Beteiligungen & Sondervermögen.

2.2.3.1 Zuschüsse (nicht für Investitionen)

TH	Produkt bzw. Kostenstelle	Empfänger, Bestimmung	Ergebnis 2021 - € -	Ansatz 2022 - € -	Ansatz 2023 - € -	Ansatz 2024 - € -
51	1.36.3650.02.05	Sprachförderung	859.765,01	975.000	975.100	975.100 *)
	*) Der dargestellte Betrag ist zu einem Anteil in Höhe von 526.100 € auf dem Sachkonto 431510 - Zuschuss an verbundene Unternehmen, Beteiligungen & Sondervermögen veranschlagt.					
51	1.36.3650.03.07	KTK Freie Träger	448.512,71	500.000	490.000	500.000
51	1.36.3650.03.08	Betreuungsplätze für Schulkinder, Freie Träger	13.265.833,80	14.590.000	14.769.872	16.089.744
51	1.36.3650.03.09	Betreuungsplätze für Schulkinder, städtisch	0,00	300.000	0	0
51	1.36.3660.02.02	Jugendfreizeiteinrichtungen	2.351.872,41	2.619.600	2.650.000	2.695.600
0610	1.52.5231.02	Gebäudebetriebskosten Kapelle jüd. Friedhof	2.964,35	3.300	3.300	3.300
61	1.25.2812.01	Stadtheimatzpflieger	0,00	2.500	2.500	2.500
66	1.12.1223.04	Verkehrswacht Braunschweig	8.000,00	8.000	8.000	8.000
66	1.54.5400.01	Förderprogramm für Verkehrssicherheit im Radverkehr	0,00	20.000	8.000	8.000
67	1.42.4210.01	Sportvereine/Sportbetrieb	572.476,23	522.396	533.351	544.572
67	1.42.4210.01	Sportvereine/Allg. Erhaltungsaufwand Sportanlagen	995.645,51	1.230.722	1.257.306	1.284.463
67	1.42.4210.01	Sportveranstaltungen	129.500,00	40.000	40.000	40.000
68	1.56.5610.05	Förderungsprogramme für die Extensivierung landwirtschaftlicher Flächen	0,00	2.500	2.500	2.500
68	1.56.5610.12	BUND Braunschweig e. V.	18.000,00	18.000	18.000	18.000
68	1.56.5610.12	FUN Hondelage e. V.	10.000,00	30.000	30.000	30.000
68	1.56.5610.12	Umweltzentrum Braunschweig e. V.	8.000,00	8.000	8.000	8.000
68	1.56.5610.12	Förderung von Umweltorganisationen und -verbänden**)	22.828,37	79.000	29.000	29.000

**) Die Erhöhung des Ansatzes für die Förderung von Umweltorganisationen und -verbänden war auf die HH-Jahre 2021 und 2022 beschränkt. Für die Projekt- und institutionelle Förderung weiterer Umweltorganisationen und -verbände stehen daher nur noch diese Mittel zur Verfügung.

2.2.3.1 Zuschüsse (nicht für Investitionen)

TH	Produkt bzw. Kostenstelle	Empfänger, Bestimmung	Ergebnis 2021 - € -	Ansatz 2022 - € -	Ansatz 2023 - € -	Ansatz 2024 - € -
68	1.56.5610.12	Regionale Energie- und Klimaschutzagentur e. V. (Reka)	15.000,00	35.000	35.000	35.000
68	1.56.5610.15	Ernährungsrat für Braunschweig*)	0,00	4.500	4.500	4.500
*) Zum Zeitpunkt der Planung war noch nicht absehbar, inwiefern eine weitere Förderung entbehrlich ist. Daher wurde der Ansatz zunächst berücksichtigt.						
0800	1.57.5711.01	Kofinanzierung von Projekten der Wirtschaftsförderung und der Fachkräfteentwicklung	33.131,37	192.200	237.000	237.000
0800	1.57.5711.01	Existenzgründerfonds	-8.735,92	45.000	45.000	45.000
0800	1.57.5711.01	Förderung der Kultur- und Kreativwirtschaft	59.041,15	50.000	50.000	50.000
0800	1.57.5711.01	Baustellenfonds	-7.210,00	25.000	25.000	25.000
0800	1.57.5711.01	Fairtrade-Fonds	4.950,00	10.000	10.000	10.000
0800	1.57.5711.01	WLAN/Smart City	-27,00	5.000	5.000	5.000
0800	1.57.5711.01	Tourismusförderung	0,00	0	0	0
Gesamt			84.521.973	94.549.928	95.609.019	100.547.918
Veränderungen absolut			-	+ 10.027.955	+ 1.059.091	+ 4.938.899

2.2.3.2 Unentgeltliche Leistungen an Dritte

Neben den unter Ziffer 2.2.3.1 aufgeführten Zuschüssen (direkte Geldleistungen) werden einer Vielzahl von Vereinen, Verbänden und sonstigen Institutionen Leistungen gewährt. Dies geschieht durch unentgeltliche oder vergünstigte dauerhafte und ausschließliche Nutzung städtischer Mietobjekte/Grundstücke bzw. durch Verzicht oder Teilverzicht auf erzielbaren Erbbauzins (Jahreswert insgesamt 1.817.421 €).

Die verdeckten Zuschüsse werden ausschließlich textlich dargestellt. Eine haushaltsmäßige Verrechnung erfolgt nicht.

Nutzende Organisationseinheit	Betrag
Abt. Grundstücksverwaltung, städt. Messegelände	
Parkplatz Volkswagenhalle	14.100 €
Komitee Braunschweiger Karneval gGmbH (Karnevalsumzug)	100 €
Summe:	14.200 €
Abt. Grundstücksverwaltung, allg. Grundvermögen	
WelfenAkademie	313.000 €
Kulturverein Wenden/Thune/Harxbüttel	4.100 €
Spielschaar Waggum	13.000 €
Heimatismuseum Rautheim	4.500 €
Gebäude Willy-Brandt-Platz 7	134.000 €
Summe:	468.600 €
Abt. Grundstücksverwaltung, Wohnraum für Studierende	
Studentenwerk OstNiedersachsen (Emsstr./Münchenstr.)	113.831 €
Fachbereich Feuerwehr	
Deutsche Lebensrettungsgesellschaft (Grund 6)	1.300 €
Deutsche Lebensrettungsgesellschaft (Friedrich-Kreiß-Weg)	100 €
Summe:	1.400 €
Fachbereich Schule	
Freie Schule Braunschweig	87.600 €
Freie Waldorfschule Braunschweig	62.800 €
Sternfreunde Braunschweig Hondelage e. V. (Volkssternwarte)	800 €
Summe:	151.200 €
Fachbereich Kultur und Wissenschaft, Kulturinstitut	
Friedenszentrum	400 €
Künstlerhaus e. V.	9.200 €
Bürgergemeinschaft Südstadt	400 €
Kulturkreis Mascherode	2.000 €
Siedlerverein Altpetritor	12.400 €
Radio Okerwelle	11.800 €
Summe:	36.200 €

Fachbereich Kultur und Wissenschaft, Konzerte und Musikpflege

Männergesangsverein Thune	300 €
---------------------------	--------------

Fachbereich Kultur und Wissenschaft, Bildende Kunst

Bund Bildender Künstler	5.300 €
-------------------------	---------

Kunstverein Braunschweig	97.900 €
--------------------------	----------

Museum für Fotografie	8.700 €
-----------------------	---------

Summe:	111.900 €
--------	------------------

Fachbereich Kultur und Wissenschaft, Kultur- und Kommunikationszentren

Gemeinschaftshaus Brunsviga	116.100 €
-----------------------------	-----------

Soziokulturelles Zentrum Nexus VFUK e. V.	36.000 €
---	----------

Soziokulturelles Zentrum Westbahnhof KufA e. V.	81.000 €
---	----------

Summe:	233.100 €
--------	------------------

Referat Städtisches Museum

Förderkreis Gut Steinhof	26.700 €
--------------------------	----------

Stiftung Residenzschloss Braunschweig	88.700 €
---------------------------------------	----------

Summe:	115.400 €
--------	------------------

Referat Stadtarchiv

Braunschweigische Wissenschaftliche Gesellschaft	12.000 €
--	-----------------

Fachbereich Soziales und Gesundheit

Ausländervereine Petzvalstr.	15.400 €
------------------------------	----------

Haus der Kulturen	94.400 €
-------------------	----------

Summe:	109.800 €
--------	------------------

Fachbereich Soziales und Gesundheit, Flüchtlinge und Integration

Kleiderkammer Petzvalstr.	44.300 €
---------------------------	-----------------

Fachbereich Soziales und Gesundheit, Wohnen und Senioren

Braunschweiger Tafel	16.200 €
----------------------	-----------------

Fachbereich Soziales und Gesundheit, Förderung der Altenpflege

Nachbarschaftshilfe Braunschweig-Nord	800 €
---------------------------------------	-------

Gesellschaft für Parität - Nachbarschaftshilfe	1.800 €
--	---------

Summe:	2.600 €
--------	----------------

Fachbereich Soziales und Gesundheit, Behindertenhilfe

Haus der Lebenshilfe, Grünewaldstr. 12	4.800 €
--	----------------

Fachbereich Soziales und Gesundheit, Gesundheitsamt

Deutscher Guttempler-Orden	7.400 €
----------------------------	----------------

Fachbereich Kinder, Jugend und Familie

AG Kinderstall e. V., Herzogin-Elisabeth-Str. 80	300 €
Kindergarten Ölper e. V., Celler Heerstr. 38	700 €
Heidberger Elterninitiative, Dresdenstr. 140	5.300 €
Villa Kunterbunt (ehem. Verein Ölper Kinder), Celler Heerstr. 38	1.000 €
Öko-Scouts	700 €
Dt. Jugendherbergswerk LVB Hannover e. V., Wendenstr. 30	60.400 €
Caritas BS e. V., Pfingststr. 1 A	7.500 €
Summe:	75.900 €

Fachbereich Stadtplanung und Geoinformation

Heimtapfleger Rautheim	1.400 €
Heimtapfleger Rüningen	1.100 €
Stadtheimtapfleger Altstadttrathaus	1.400 €
Heimtapfleger Mascherode	1.400 €
Summe:	5.300 €

Fachbereich Stadtgrün und Sport

Landesverband Braunschweig der Gartenfreunde e. V.	4.900 €
Braunschweiger Billardclub e. V.	3.500 €
Braunschweiger Judo-Club e. V.	1.000 €
Braunschweiger Kanu-Club e. V.	900 €
Braunschweiger Tennis- und Hockey-Club e. V.	23.900 €
Braunschweiger Turn- und Sportverein Eintracht von 1895 e. V.	22.100 €
BSV Ölper 2000 e. V.	5.600 €
FamilienSportVerein Braunschweig e. V.	2.200 €
CJD Braunschweig Sportgemeinschaft e. V.	200 €
FC Sportfreunde 1920 Rautheim e. V.	5.400 €
FC Wenden 1920 e. V.	11.400 €
Gehörlosensportverein Braunschweig e. V.	300 €
Golf-Club e. V.	17.500 €
Heidberger Tennis-Club e. V.	4.400 €
Kanu-Gruppe der NO e. V.	300 €
Kleinkaliber-Sportverein Timmerlah von 1936 e. V.	1.200 €
Lebenshilfe Okerpiraten	1.300 €
Lehndorfer Turn- und Sportverein von 1893 e. V.	10.500 €
Marine-Jugend Braunschweig e. V.	900 €
Männerturnverein Hondelage e. V.	10.800 €
Motorsportclub der Polizei im ADAC e.V.	4.100 €
Polizeisportverein e. V.	700 €
Reit- und Fahrverein von 1912 e. V.	7.900 €
Ruderclub Normannia e. V.	2.100 €
Schützenverein Belfort von 1896 e. V.	5.300 €
Schützenverein Broitzem von 1957 e. V.	1.500 €
Schützenverein Freischütz von 1920 e. V. Rautheim	1.800 €
Schützenverein Giesmarode von 1920 e. V.	1.200 €
Schützenverein Leiferde e. V. von 1956	900 €
Schützenverein Querum von 1847 e. V.	3.000 €
Schützenverein Waggum von 1954 e. V.	400 €
Schützenverein Sandwüste 1959 e. V.	1.200 €
Schützenverein Wildschütz von 1954 e. V. Volkmarode	3.400 €

Sport-Club Rot-Weiß Volkmarode e. V.	3.400 €
Seglerverein Braunschweig e. V.	3.000 €
Spielvereinigung Wacker von 1912 e. V./Gehörlosen-SV 1925 e. V.	150 €
Sport- und Kulturgemeinschaft Dibbesdorf e. V.	4.500 €
Sportverein Broitzem von 1921 e. V.	7.900 €
Sportverein Kralenriede 1922 e. V.	4.500 €
Sportverein Querum von 1911 e. V.	5.800 €
Sportvereinigung Rühme von 1921 e. V.	6.000 €
Sportverein Schwarzer Berg e. V.	13.800 €
Sportverein Stöckheim von 1955 e. V.	2.700 €
Sportverein-Lindenberg 1949 e. V.	5.800 €
T.S.V. Eintracht Völkenrode von 1904 e. V.	2.500 €
TSV "Frisch auf" Timmerlah e. V.	8.800 €
Turn- und Sportverein ‚Germania‘ Lamme	10.000 €
Turn- und Sportverein Schapen von 1921 e. V.	6.600 €
Turn- und Sportverein Watenbüttel e. V.	5.800 €
Turnverein Mascherode von 1919 e. V.	8.700 €
TV Eintracht Veltenhof von 1910 e. V.	8.800 €
Verein für Leibesübungen Bienrode e. V.	3.100 €
Verein für Leibesübungen Leiferde e. V.	3.200 €
Summe:	276.850 €

Fachbereich Umwelt

Förderkreis Umwelt- und Naturschutz Hondelage	4.800 €
Bürgerverein Schapen und Umgebung e.V.	11.340 €
Summe:	16.140 €

Gesamtsumme 1.817.421 €

2.2.3.3 Haushaltsmittel für die Stadtbezirksräte

Gemäß § 93 Abs. 2 S. 1 NKomVG sind den Stadtbezirksräten für die Erledigung ihrer Aufgaben die erforderlichen Mittel zur Verfügung zu stellen.

Nach § 93 Abs. 2 S. 4 NKomVG i. V. m. § 16 Abs. 2 der Hauptsatzung der Stadt Braunschweig werden die Haushaltsmittel den Stadtbezirksräten in dem durch die Haushaltssatzung festgelegten Umfang als Budget zugewiesen.

Die nachstehende Mittelaufteilung auf verschiedene Aufgabenbereiche ist daher nur als Information aufgeführt und nicht bindend.

Die Veranschlagung aller Mittel erfolgt im Teilhaushalt Politische Gremien beim Sachkonto 449140 und den jeweiligen Kostenstellen der Stadtbezirksräte.

Die Zahlen gelten jeweils für das Jahr 2023 und 2024.

111 Hondelage-Volkmarode	28.500
112 Wabe-Schunter-Beberbach	41.600
120 Östliches Ringgebiet	30.800
130 Mitte	38.100
211 Braunschweig-Süd	38.500
212 Südstadt-Rautheim-Mascherode	29.300
221 Weststadt	26.200
222 Südwest	29.900
310 Westliches Ringgebiet	49.900
321 Lehdorf-Watenbüttel	49.500
322 Nördliche Schunter-/Okeraue	34.300
330 Nordstadt-Schunteraue	36.100

zu 2.2.3.3 Haushaltsmittel für die Stadtbezirksräte

Ausführender Teilhaushalt	Politische Gremien	Politische Gremien	Politische Gremien	40	Kultur u. Wissen- schaft	66	67	67	67	Politische Gremien	
<div> <div>Mittelaufteilung</div> <div>Stadtbezirksrat</div> </div>	Repräsentativer Aufwand	Zuschüsse	Konzerte u. Musikpflege	Einrichtungs- gegenstände (bez. Schulen)	Ortsbüchereien	Unterhaltung unbeweglichen Vermögens (Gemeindestr.)	Grünanlagen- unterhaltung	Hochbau- unterhaltung (Friedhöfe)	Grünanlagen- unterhaltung (Friedhöfe)	Sonstige Stadtbezirksrats mittel	Summe
111 Hondelage-Volkmarode	800	1.900	200	600	2.700	10.900	500	4.600	800	5.500	28.500
112 Wabe-Schunter-Beberbach	1.000	2.600	400	1.000	4.900	18.300	800	2.000	600	10.000	41.600
120 Östliches Ringgebiet	1.000	2.600		700		12.500	600			13.400	30.800
130 Mitte	1.200	3.200		1.000		17.500	1.400			13.800	38.100
211 Braunschweig-Süd	1.100	2.700	400	1.000	1.500	15.200	1.200	5.000	500	9.900	38.500
212 Südstadt-Rautheim-Mascherode	600	1.600	400	1.400	1.600	15.100	400	1.400	200	6.600	29.300
221 Weststadt	900	2.500		1.000		8.800	1.200			11.800	26.200
222 Südwest	1.200	2.600	600	600	600	12.100	600	4.300	900	6.400	29.900
310 Westliches Ringgebiet	1.200	3.200		2.000		25.000	1.000			17.500	49.900
321 Lehndorf-Watenbüttel	800	2.200	200	1.300	5.700	25.400	700	2.000	200	11.000	49.500
322 Nördliche Schunter-/Okeraue	800	2.000	400	1.000	3.000	15.500	500	4.000	900	6.200	34.300
330 Nordstadt-Schunteraue	1.300	3.300		1.300		14.400	600			15.200	36.100
Summe:	11.900	30.400	2.600	12.900	20.000	190.700	9.500	23.300	4.100	127.300	432.700

Die Zahlen gelten für die Jahre 2023 und 2024.

V. Gesamt-Ergebnishaushalt

Haushaltsplan 2023/2024

Stadt Braunschweig

Gesamt-Ergebnishaushalt

Erträge und Aufwendungen		Ergebnis 3) 2021 - Euro -	Ansatz 2022 - Euro -	Ansatz 2023 - Euro -	Ansatz 2024 - Euro -	Planung 2025 - Euro -	Planung 2026 - Euro -	Planung 2027 - Euro -
Ordentliche Erträge								
1	Steuern und ähnliche Abgaben	406.227.718,12	428.643.233	445.002.900	457.781.000	471.481.000	481.581.000	481.581.000
2	Zuwendungen und allgemeine Umlagen 1)	220.840.470,21	246.921.351	233.952.529	230.494.478	233.317.981	231.234.347	231.433.097
3	Auflösungserträge aus Sonderposten	0,00	14.540.541	15.000.000	15.000.000	15.000.000	14.000.000	14.000.000
4	Sonstige Transfererträge	10.881.109,75	8.352.440	12.467.480	12.775.680	12.867.880	12.961.924	13.057.849
5	Öffentlich-rechtliche Entgelte 2)	34.268.802,58	41.130.128	42.607.499	42.678.492	42.890.385	43.103.338	43.317.355
6	Privatrechtliche Entgelte	5.437.047,75	6.702.757	6.302.125	6.898.750	6.933.244	6.967.911	7.002.750
7	Kostenerstattungen und Kostenumlagen	182.963.571,88	175.896.140	181.666.845	184.636.555	185.070.980	185.004.941	185.449.996
8	Zinsen und ähnliche Finanzerträge	5.472.936,18	3.148.700	4.688.800	6.063.300	5.964.200	5.864.600	6.756.200
9	Aktivierungsfähige Eigenleistungen	728,25	2.084.247	1.818.930	1.859.484	1.383.800	1.109.400	884.400
10	Bestandsveränderungen	0,00	0	0	0	0	0	0
11	Sonstige ordentliche Erträge	24.667.238,12	24.300.802	24.132.002	24.032.002	24.310.513	24.189.166	24.217.962
12	Summe ordentliche Erträge	890.759.622,84	951.720.339	967.639.111	982.219.742	999.219.983	1.006.016.627	1.007.700.609
Ordentliche Aufwendungen								
13	Personalaufwendungen	209.497.154,57	225.103.360	214.968.172	234.817.112	235.137.345	239.666.572	243.589.755
14	Versorgungsaufwendungen	25.916.521,34	26.425.368	27.601.700	28.551.700	29.625.683	30.699.921	31.776.578
15	Aufwendungen für Sach- und Dienstleistungen	65.507.618,08	117.578.151	119.821.755	115.371.662	105.598.777	103.107.939	96.990.654
16	Abschreibungen	3.012.990,50	44.296.872	41.000.000	42.000.000	43.000.000	44.000.000	45.000.000
17	Zinsen und ähnliche Aufwendungen	10.289.816,86	8.586.200	10.650.700	12.882.100	14.325.922	13.911.662	13.667.321
18	Transferaufwendungen	336.784.319,47	368.586.021	371.535.991	372.827.485	377.000.653	380.880.210	383.818.145
19	Sonstige ordentliche Aufwendungen	205.648.126,80	221.034.237	213.284.037	227.547.465	242.314.790	243.869.948	245.269.776
20	Summe ordentliche Aufwendungen	856.656.547,62	1.011.610.208	998.862.355	1.033.997.524	1.047.003.170	1.056.136.252	1.060.112.229
21	Ordentliches Ergebnis (Zeilen 12 - 20)	34.103.075,22	-59.889.869	-31.223.244	-51.777.782	-47.783.188	-50.119.626	-52.411.621

1) außer für Investitionstätigkeit

2) außer Beiträgen und ähnlichen Entgelten für Investitionstätigkeit

3) Buchungsstand

Haushaltsplan 2023/2024

Stadt Braunschweig

Gesamt-Ergebnishaushalt

Erträge und Aufwendungen		Ergebnis 3) 2021 - Euro -	Ansatz 2022 - Euro -	Ansatz 2023 - Euro -	Ansatz 2024 - Euro -	Planung 2025 - Euro -	Planung 2026 - Euro -	Planung 2027 - Euro -
22	Außerordentliche Erträge	14.562.203,53	544.450	479.900	466.300	466.300	466.300	466.300
23	Außerordentliche Aufwendungen	7.136.491,10	653.400	595.400	595.400	597.400	597.400	597.400
24	Außerordentliches Ergebnis (Zeilen 22 - 23)	7.425.712,43	-108.950	-115.500	-129.100	-131.100	-131.100	-131.100
25	Jahresergebnis (Zeilen 21 + 24) Überschuss (+) / Fehlbetrag (-)	41.528.787,65	-59.998.819	-31.338.744	-51.906.882	-47.914.288	-50.250.726	-52.542.721
26	Summe der Jahresfehlbeträge aus Vor- jahr gem. § 2 Abs. 6 KomHKVO							

Zusätzlich zu den lt. Muster vorgesehenen Zeilen folgt eine Darstellung der Überschussrücklagen.

	Voraussichtlicher Bestand der Überschussrücklagen am Ende des Haushaltsjahres	241.898.812,01	241.898.812	241.898.812	189.991.930	142.077.642	91.826.917	39.284.196
--	--	-----------------------	--------------------	--------------------	--------------------	--------------------	-------------------	-------------------

Erläuterungen:

Für das Haushaltsjahr 2023 wird beim ordentlichen Ergebnis ein Fehlbetrag in Höhe von 31.223.244 € und beim außerordentlichen Ergebnis ein Fehlbetrag von 115.500 Euro ausgewiesen. Insgesamt ergibt sich damit ein Jahresfehlbetrag von 31.338.744 Euro.

Der Haushalt ist gem. § 110 Abs. 4 NKomVG ausgeglichen, wenn der Gesamtbetrag der ordentlichen Erträge mindestens dem Gesamtbetrag der ordentlichen Aufwendungen und der Gesamtbetrag der außerordentlichen Erträge mindestens dem Gesamtbetrag der außerordentlichen Aufwendungen entspricht. Dies ist für die Haushaltsjahre 2023 bis 2027 nicht der Fall. Allerdings gilt diese Verpflichtung gem. § 110 Abs. 5 Nr. 1 NKomVG als erfüllt, wenn ein voraussichtlicher Fehlbetrag in der Ergebnisrechnung mit entsprechenden Überschussrücklagen verrechnet werden kann. Damit wird der Haushaltsausgleich durch einen Rückgriff auf die in vergangenen Jahresabschlüssen gebildeten Überschussrücklagen erreicht.

Nach § 182 Abs. 4 Ziffer 1 NKomVG sind Fehlbeträge in Pandemie Jahren und dem Folgejahr einem gesonderten Passivposten der Bilanz zuzuführen. Unter Berücksichtigung des für 2021 prognostizierten Überschusses gilt dies nicht für dieses Jahr, wohl aber für die Jahre 2022 bis 2023. In diesen Jahren bleibt der Bestand der Überschussrücklagen unverändert.

Bei den in der Spalte Ergebnis 2021 ausgewiesenen Werten handelt es sich um vorläufige Zahlen. Weitere Buchungen zum Jahresabschluss 2021 (Abschreibungen, Rückstellungen etc.) stehen noch aus.

3) Buchungsstand

Haushaltsplan 2023/2024

Stadt Braunschweig

Gesamt-Ergebnishaushalt

Erträge und Aufwendungen	Ergebnis 3) 2021 - Euro -	Ansatz 2022 - Euro -	Ansatz 2023 - Euro -	Ansatz 2024 - Euro -	Planung 2025 - Euro -	Planung 2026 - Euro -	Planung 2027 - Euro -
In den folgenden Darstellungen werden der Abbau bzw. das Aufwachsen der Haushaltsreste und die sich dadurch ergebenden Jahresergebnisse sowie die Bestände der Überschussrücklagen und des gesonderten Passivpostens aufgezeigt.							
Abbau (-) bzw. Aufwachsen (+) der Haushaltsreste		+8.000.000	+2.985.539	+4.192.647	+1.151.052	+1.151.052	+1.151.052
Jahresergebnis inkl. Resteabbau Überschuss (+) / Fehlbetrag (-) (mit Prognose des Jahresergeb. 2021)	+200.000,00	-51.998.819	-28.353.205	-47.714.235	-46.763.236	-49.099.674	-51.391.669
Voraussichtlicher Bestand der Überschussrücklagen am Ende des Haushaltsjahres	241.898.812,01	241.898.812	241.898.812	194.184.577	147.421.341	98.321.668	46.929.999
Voraussichtlicher Bestand des Passivpostens nach § 182 Abs. 4 NKomVG (mit Prognose des Jahresergeb. 2021)	0,00	-51.998.819	-80.352.024	-80.352.024	-80.352.024	-74.460.899	-68.569.773
Abbau des Passivpostens					-5.891.126	-5.891.126	-5.891.126
Jahresergebnis inkl. Resteabbau und Abbau des Passivpostens Überschuss (+) / Fehlbetrag (-) (mit Prognose des Jahresergeb. 2021)	+200.000,00	-51.998.819	-28.353.205	-47.714.235	-52.654.361	-54.990.799	-57.282.794
Voraussichtlicher Bestand der Überschussrücklagen mit Jahresergebnis am Ende des Haushaltsjahres einschl. Abbau des Passivpostens	241.898.812,01	241.898.812	+241.898.812	+194.184.577	141.530.216	86.539.417	29.256.623
Voraussichtlicher Bestand des Passivpostens nach § 182 Abs. 4 NKomVG einschl. Abbau des Passivpostens	0,00	-51.998.819	-80.352.024	-80.352.024	-74.460.899	-68.569.773	-62.678.647

3) Buchungsstand

Gesamt-Ergebnishaushalt

gegliedert nach Konten

Haushaltsplan 2023/2024

Stadt Braunschweig

Gesamt-Ergebnishaushalt gegliedert nach Sachkonten

Erträge und Aufwendungen	Ergebnis 1) 2021 -Euro-	Ansatz 2022 -Euro-	Ansatz 2023 -Euro-	Planung 2024 -Euro-	Planung 2025 -Euro-	Planung 2026 -Euro-	Planung 2027 -Euro-
Steuern und ähnliche Abgaben							
301110 Grundsteuer A	174.488,03	170.000	170.000	170.000	170.000	170.000	170.000
301210 Grundsteuer B	54.077.261,51	53.200.000	54.200.000	54.600.000	55.000.000	55.400.000	55.400.000
301310 Gewerbesteuer	170.228.979,10	185.000.000	190.000.000	195.000.000	200.000.000	200.000.000	200.000.000
301320 Gewerbesteuer manuelle Buchungen	-1.327.486,81						
301390 Ertrag niedergeschlagene Ford GewSt - Vorjahre	145.022,69						
302110 Gemeindeanteil an der Einkommensteuer	136.952.013,00	147.479.433	157.600.000	166.200.000	173.900.000	182.900.000	182.900.000
302210 Gemeindeanteil an der Umsatzsteuer	36.561.349,00	31.800.000	33.900.000	34.600.000	35.200.000	35.900.000	35.900.000
303110 Vergnügungssteuer für Vorführung v.Bildstreifen	131.843,40	15.000	6.000	6.000	6.000	6.000	6.000
303120 Sonstige Vergnügungssteuer	691,70	100.000	5.000	5.000	5.000	5.000	5.000
303130 Vergnügungssteuer Automaten	2.336.324,65	5.250.000	5.250.000	5.250.000	5.250.000	5.250.000	5.250.000
303210 Hundesteuer	1.359.493,27	1.300.000	1.400.000	1.500.000	1.500.000	1.500.000	1.500.000
303410 Zweitwohnungssteuer		285.000	450.000	450.000	450.000	450.000	450.000
305210 Ausgleichsleistungen des Landes /Grundsicherung	5.587.738,58	4.043.800	2.021.900				
* Steuern und ähnliche Abgaben	406.227.718,12	428.643.233	445.002.900	457.781.000	471.481.000	481.581.000	481.581.000
Zuwend. und allg. Umlagen, außer f. Inv.							
311110 Schlüsselzuweisungen vom Land	143.783.624,00	159.200.000	149.700.000	150.700.000	153.700.000	153.700.000	153.700.000
313010 Allgemeine Zuweisungen vom Bund	31.534,68						
313110 Allgemeine Zuweisungen vom Land	13.649.248,00	13.773.000	14.050.000	14.330.000	14.330.000	14.330.000	14.330.000
314010 Zuweisungen vom Bund	1.465.622,64	1.321.900	1.727.200	1.439.100	1.447.191	1.455.363	1.463.617
314013 IM Zuweisungen vom Bund		192.700	3.363.800	737.100	242.000		
314110 Zuweisungen vom Land	19.393.462,80	20.118.455	22.008.580	20.152.550	20.341.230	20.531.796	20.724.268
314113 IM Zuweisungen vom Land	4.400.450,20	12.164.000	4.986.100	4.915.200	5.493.000	3.468.500	3.456.800
314210 Zuweisungen von Gemeinden + Gemeindeverbänden	29.428,90	14.000	14.565	14.856	15.005	15.155	15.306
314310 Zuweisungen von Zweckverbänden	60.000,00						
314410 Zuweisungen vom sonstigen öffentlichen Bereich	454.221,25	548.000	586.000	586.000	591.860	597.779	603.756

1) Buchungsstand

Haushaltsplan 2023/2024

Stadt Braunschweig

Gesamt-Ergebnishaushalt gegliedert nach Sachkonten

Erträge und Aufwendungen	Ergebnis 1) 2021 -Euro-	Ansatz 2022 -Euro-	Ansatz 2023 -Euro-	Planung 2024 -Euro-	Planung 2025 -Euro-	Planung 2026 -Euro-	Planung 2027 -Euro-
314610 Zuschüsse sonstigen öffentlichen Sonderrechnungen	72.087,00	40.000	40.000	40.000	40.400	40.804	41.212
314710 Zuschüsse von privaten Unternehmen	33.292,48	5.000	17.500	17.500	17.675	17.852	18.030
314713 IM Zuschüsse von privaten Unternehmen	8.848,30	25.500	25.500	25.500	25.500		
314720 Zuschüsse Festwert von privaten Unternehmen	26,00						
314810 Zuschüsse von übrigen Bereichen	369.755,96	112.596	94.784	294.872	297.821	300.799	303.807
314813 IM Zuschüsse von übrigen Bereichen	16.514,00	558.500	332.300	235.600	33.300	33.300	33.300
314815 GVG-Zuschüsse von übrigen Bereichen		263.300	263.200	263.200			
314820 Zuschüsse Festwert von übrigen Bereichen	38.919,48						
319110 Leistungsbet. für Unterkunft+Heizung Arbeitsuch.	37.033.434,52	38.584.400	36.743.000	36.743.000	36.743.000	36.743.000	36.743.000
* Zuwend. und allg. Umlagen, außer f. Inv.	220.840.470,21	246.921.351	233.952.529	230.494.478	233.317.981	231.234.347	231.433.097
Auflösungserträge aus Sonderposten							
316110 Auflösung SoPo Invest.Zuwend. (nicht zweckgeb.)		5.180.255	5.131.851	5.038.931	4.669.450	4.241.262	3.857.258
316120 Auflösung SoPo Invest.Zuwendung (zweckgeb.)		1.996.013	1.957.919	1.878.932	1.726.448	1.617.615	1.551.583
316125 lfdPr-Auflösung SoPo Invest.Zuwendung (zweckgeb.)		6.348.196	6.647.505	6.899.501	6.937.736	6.817.137	6.419.368
316220 manuelle Auflösung SoPo Zuwendung (zweckgebunden)		-1.820.415	-1.625.618	-1.790.009	-1.411.687	-1.868.360	-1.042.347
337110 Auflösung SoPo Beiträge u.ä hn l. B.(nicht zweckgeb)		3.000	5.000	7.000	9.000	11.000	13.000
337120 Auflösung SoPo Beiträge (zweckgebunden)		2.458.751	2.458.655	2.454.285	2.445.099	2.443.811	2.398.688
337125 lfdPr-Auflösung SoPo Beiträge (zweckgebunden)		200.807	247.378	337.361	453.857	568.661	635.807
357110 Auflösung sonstige SoPo (nicht zweckgeb.)		37.797	39.297	40.797	42.297	43.797	45.297
357120 Auflösung sonstige SoPo (zweckgebunden)		136.137	138.014	133.202	127.800	125.077	121.346
* Auflösungserträge aus Sonderposten		14.540.541	15.000.000	15.000.000	15.000.000	14.000.000	14.000.000
Sonstige Transfererträge							
321110 Kostenbeiträge+Aufwendungsersatz,Kosteners.avE öT	220.691,17	71.700	91.400	92.600	92.600	92.600	92.600
321120 Kostenbeiträge+Aufwendungsersatz,Kosteners.avE üöT	759.348,19	650.000	730.000	730.000	730.000	730.000	730.000
321140 Kostenbeiträge+Aufwendungsersatz,Kosteners.avE AG	24.402,39						
321150 Kostenersatz außerh. von Einr.	4.425.092,49	2.230.000	4.986.200	5.245.480	5.335.480	5.427.280	5.520.916

1) Buchungsstand

Haushaltsplan 2023/2024

Stadt Braunschweig

Gesamt-Ergebnishaushalt gegliedert nach Sachkonten

Erträge und Aufwendungen	Ergebnis 1) 2021 -Euro-	Ansatz 2022 -Euro-	Ansatz 2023 -Euro-	Planung 2024 -Euro-	Planung 2025 -Euro-	Planung 2026 -Euro-	Planung 2027 -Euro-
321190 Kostenbeiträge+Aufwandsersatz,Kosteners.ohne Zuord	5.337,97						
321210 Übergel.Unterhaltsan.geg.b.-r.Unterhaltsv. avE öT	15.173,02		5.000	5.000	5.000	5.000	5.000
321220 Übergel.Unterhaltsan.geg.b.-r.Unterhaltsv. avE üöT	139.370,41	48.000	103.000	108.000	108.000	108.000	108.000
321240 Übergel.Unterhaltsan.geg.b.-r.Unterhaltsv. avE AG	3.735,00						
321310 Leist.Sozialleistungsträg.(o. Pflegevers.) avE öT	52.749,30	203.940	213.000	220.000	220.000	220.000	220.000
321320 Leist.Sozialleistungsträg.(o. Pflegevers.) avE üöT	111.308,17	55.000	106.000	106.000	106.000	106.000	106.000
321330 Leistungen der Pflegeversicherungsträger avE öT	55.691,25	30.900	33.000	33.500	33.500	33.500	33.500
321340 Leistungen der Pflegeversicherungsträger avE üöT	1.469.246,12	1.020.000	1.540.000	1.540.000	1.540.000	1.540.000	1.540.000
321410 Sonstige Ersatzleistungen avE öT	21.679,43	5.900	6.180	6.400	6.400	6.400	6.400
321420 Sonstige Ersatzleistungen avE üöT	659.935,20	428.200	663.200	663.200	663.200	663.200	663.200
321440 Sonstige Ersatzleistungen avE AG	6.844,58						
321510 Rückzahlung gewährter Hilfe avE öT	240.764,66	300.000	250.000	250.000	250.000	250.000	250.000
321520 Rückzahlung gewährter Hilfe avE üöT	364.280,54	228.000	302.000	302.000	302.000	302.000	302.000
321540 Rückzahlung gewährter Hilfe avE AG	17.652,39						
322110 Kostenbeiträge+Aufwendungsersatz,Kosteners.iE öT	10.651,69						
322120 Kostenbeiträge+Aufwendungsersatz,Kosteners.iE üöT	289.443,51	215.000	315.000	315.000	315.000	315.000	315.000
322150 Kostenbeiträge, Aufwend.- u. Kostenersatz i.E.	1.617.995,66	2.700.000	2.745.000	2.780.000	2.782.200	2.784.444	2.786.733
322220 Übergel.Unterhaltsansp.geg.b.-r.Unterhaltsv.iE üöT	25.764,99	16.000	28.000	28.000	28.000	28.000	28.000
322230 Übergel.Unterhaltsansp.geg.b.-r.Unterhaltsv. iE KA	1.000,00						
322320 Leist. Sozialleistungsträg.(o. Pflegevers.) iE,üöT	5.547,07						
322330 Leistungen der Pflegeversicherungsträger iE,KA	-11.088,00						
322340 Leistungen der Pflegeversicherungsträger iE,üöT	40.938,65	42.300	40.000	40.000	40.000	40.000	40.000
322420 Sonstige Ersatzleistungen iE üöT	275.440,27	107.500	310.500	310.500	310.500	310.500	310.500
322430 Sonstige Ersatzleistungen iE KA	10.290,98						
322520 Rückzahlung gewährter Hilfe iE üöT	21.822,65						
* Sonstige Transfererträge	10.881.109,75	8.352.440	12.467.480	12.775.680	12.867.880	12.961.924	13.057.849

1) Buchungsstand

Haushaltsplan 2023/2024

Stadt Braunschweig

Gesamt-Ergebnishaushalt gegliedert nach Sachkonten

Erträge und Aufwendungen	Ergebnis 1) 2021 -Euro-	Ansatz 2022 -Euro-	Ansatz 2023 -Euro-	Planung 2024 -Euro-	Planung 2025 -Euro-	Planung 2026 -Euro-	Planung 2027 -Euro-
Öffentl.-rechtl. Entgelte, außer f. Inv.							
331110 Verwaltungsgebühren	10.029.214,07	10.680.268	11.055.910	11.050.610	11.105.864	11.161.393	11.217.200
332110 Benutzungsgebühren und ähnliche Entgelte	22.101.652,06	26.819.860	28.081.589	28.157.882	28.297.171	28.437.158	28.577.844
332111 Benutzungsgebühren Vorjahre	566,00						
332120 Benutzungsgebühren Parkautomaten	2.137.370,45	3.630.000	3.470.000	3.470.000	3.487.350	3.504.787	3.522.311
* Öffentl.-rechtl. Entgelte, außer f. Inv.	34.268.802,58	41.130.128	42.607.499	42.678.492	42.890.385	43.103.338	43.317.355
Privatrechtliche Entgelte							
341110 Mieten und Pachten	3.655.879,78	4.137.551	4.063.215	4.652.773	4.676.037	4.699.417	4.722.914
342110 Erträge aus Verkauf	1.607.466,59	1.948.286	1.951.780	1.954.831	1.964.605	1.974.429	1.984.301
346110 Sonstige privatrechtliche Leistungsentgelte	72.665,91	400.820	100.030	100.046	100.546	101.049	101.554
346120 Erträge private Telefongebühren	1.183,13	1.000	1.100	1.100	1.106	1.111	1.117
346150 Erträge private Dienstwagenkilometer	47,84						
346160 Erträge Kostenersatz aus Haftpflichtansprüchen		100					
346170 Erträge Gesundheitskonzept	99.804,50	215.000	186.000	190.000	190.950	191.905	192.864
* Privatrechtliche Entgelte	5.437.047,75	6.702.757	6.302.125	6.898.750	6.933.244	6.967.911	7.002.750
Kostenerstattungen und Kostenumlagen							
348010 Erstattung Bund	163.630,39	147.000	69.300	69.300	69.993	70.693	71.400
348110 Erstattung Land	132.659.902,26	128.250.715	133.884.779	136.300.225	136.507.642	136.399.256	136.707.609
348113 IM Erstattungen Land	2.917,88						
348210 Erstattung Gemeinden und Gemeindeverbänden	7.889.189,44	6.715.100	7.489.436	7.559.499	7.635.094	7.711.445	7.788.560
348213 IM Erstattung Gemeinden und Gemeindeverbänden	1.469.345,61						
348310 Erstattung Zweckverbänden	374.341,43	195.400	204.500	204.500	206.545	208.611	210.697
348410 Erstattung sonstigen öffentlichen Bereich	757.934,76	96.600	95.600	98.600	99.586	100.582	101.588
348510 Erstattung verb.Untern., Betei.+Sondervermögen	25.486.658,54	26.140.810	25.064.600	25.176.100	25.176.100	25.176.100	25.176.100
348513 IM Erstatt. verb.Untern., Betei.+Sonderv.	8.040,50	5.000	5.000	5.000	5.000	5.000	5.000
348520 Erst. verb.Untern., Betei.+Sonderverm., Service,HR	3.557.151,95	3.413.854	3.717.754	3.721.854	3.721.854	3.721.854	3.721.854

1) Buchungsstand

Haushaltsplan 2023/2024

Stadt Braunschweig

Gesamt-Ergebnishaushalt gegliedert nach Sachkonten

Erträge und Aufwendungen	Ergebnis 1) 2021 -Euro-	Ansatz 2022 -Euro-	Ansatz 2023 -Euro-	Planung 2024 -Euro-	Planung 2025 -Euro-	Planung 2026 -Euro-	Planung 2027 -Euro-
348523 IM Erst. verb.Unt.,Betei.+Sond. Service	2.094,40						
348530 Erst. verb.Untern., Betei.+Sonderv. Steuerungsle.	47.448,18	48.900	53.600	53.600	53.600	53.600	53.600
348710 Erstattung privaten Unternehmen	448.467,38	543.300	137.000	137.600	138.976	140.366	141.770
348810 Erstattung von übrigen Bereichen	9.863.383,61	9.840.461	10.466.277	10.831.277	10.884.589	10.938.435	10.992.820
348813 IM Erstattung von übrigen Bereichen	233.065,55	499.000	479.000	479.000	572.000	479.000	479.000
* Kostenerstattungen und Kostenumlagen	182.963.571,88	175.896.140	181.666.845	184.636.555	185.070.980	185.004.941	185.449.996
Zinsen und ähnliche Finanzerträge							
361510 Zinsertrag verb.Untern.,Beteil.+Sondervermögen	11.974,49	6.500	1.400				
361515 Zinsertrag verb.Untern.,Beteil.+Sondervermögen Exp	984.593,06	2.111.600	3.649.400	5.026.300	4.927.200	4.827.600	5.719.200
361520 Zinsertrag verb.Untern.,Beteil.+Sonderverm./Cashpo	744,98						
361810 Zinsertrag übrigen inländischen Bereich	27.642,68	26.100	19.000	18.000	18.000	18.000	18.000
365110 Erträge aus Gewinnanteilen aus Beteiligungen	4.530,80	4.500	4.500	4.500	4.500	4.500	4.500
365130 Erträge aus Wertpapieren des Anlagevermögens	14.599,10		14.500	14.500	14.500	14.500	14.500
369110 Verzinsung Gewerbesteuernachford. § 233 a AO	4.270.651,07	1.000.000	1.000.000	1.000.000	1.000.000	1.000.000	1.000.000
369925 Sonstige Finanzerträge Experimentierklausel	158.200,00						
* Zinsen und ähnliche Finanzerträge	5.472.936,18	3.148.700	4.688.800	6.063.300	5.964.200	5.864.600	6.756.200
Aktivierungsfähige Eigenleistungen							
371110 Aktivierte Eigenleistungen Personal / ILV	728,25						
371140 Plan Erlöse Aktivierte Eigenleist. (KA1)		2.084.247	1.818.930	1.859.484	1.383.800	1.109.400	884.400
* Aktivierungsfähige Eigenleistungen	728,25	2.084.247	1.818.930	1.859.484	1.383.800	1.109.400	884.400
Sonstige ordentliche Erträge							
351110 Konzessionsabgaben	13.521.171,62	14.717.200	14.671.200	14.671.200	14.671.200	14.671.200	14.671.200
356110 Bußgelder	1.693.776,05	2.101.102	1.882.102	1.832.102	1.841.263	1.850.469	1.859.721
356120 Zwangsgelder	68.202,26	18.500	22.000	22.000	22.110	22.221	22.332
356130 Verwarnungsgelder	2.369.474,72	2.980.300	3.365.500	3.365.500	3.382.328	3.399.239	3.416.235
356190 Sonstige ordnungsrechtliche Erträge	438.616,55	561.000	482.500	482.500	484.912	487.337	489.774

1) Buchungsstand

Haushaltsplan 2023/2024

Stadt Braunschweig

Gesamt-Ergebnishaushalt gegliedert nach Sachkonten

Erträge und Aufwendungen	Ergebnis 1) 2021 -Euro-	Ansatz 2022 -Euro-	Ansatz 2023 -Euro-	Planung 2024 -Euro-	Planung 2025 -Euro-	Planung 2026 -Euro-	Planung 2027 -Euro-
356210 Säumniszuschläge	343.648,32	250.000	350.000	350.000	350.000	350.000	350.000
356220 Mahngebühren	130.099,83	130.000	140.000	140.000	140.000	140.000	140.000
356230 Stundungszinsen	31.214,93	30.500	30.500	30.500	30.500	30.500	30.500
356240 Rücklastschriftgebühren	1.764,02	2.000	2.000	2.000	2.000	2.000	2.000
356290 Sonstige Nebenforderungen	354.722,91	310.000	331.000	331.000	331.000	331.000	331.000
358210 Ertrag Herabsetzung von Rückstellungen	2.162.024,95						
358310 Ertrag Auflösung oder Herabsetzung EWB Forderungen	33.320,83						
359110 Andere sonstige ordentliche Erträge	1.519.720,71	2.050.200	1.690.200	1.690.200	1.690.200	1.690.200	1.690.200
359113 IM Andere sonstige ordentliche Erträge	827.795,70	350.000	365.000	315.000	565.000	415.000	415.000
359130 Versorgungslastenteilung	1.171.684,72	800.000	800.000	800.000	800.000	800.000	800.000
* Sonstige ordentliche Erträge	24.667.238,12	24.300.802	24.132.002	24.032.002	24.310.513	24.189.166	24.217.962
** Ordentliche Erträge	890.759.622,84	951.720.339	967.639.111	982.219.742	999.219.983	1.006.016.627	1.007.700.609
Personalaufwendungen							
401110 Beamtenbezüge	59.006.245,39	60.774.118	61.156.800	62.981.000	64.240.619	65.525.432	66.835.941
401140 Bezüge Beamtenanwärter und Dienstanfänger	3.092.023,35	3.244.074	3.300.600	3.283.600	3.349.272	3.416.257	3.484.583
401210 Tariflich Beschäftigte Entgelt	96.744.478,43	100.259.739	104.439.800	106.233.000	108.357.661	110.524.815	112.735.312
401240 Tariflich Beschäftigte Auszubildende Entgelt	730.077,58	773.124	633.900	665.900	679.218	692.802	706.658
401910 Beschäftigungsentgelte	475.148,29	499.992	632.870	636.231	648.956	661.935	675.173
401920 Pauschalierte Lohnsteuer	1.372,40						
402120 Versorgungslastenteilung	1.246.228,88	800.000	1.200.000	1.200.000	1.200.000	1.200.000	1.200.000
402220 AG-Anteil Zusatzversicherung Tariflich Beschäftigt	6.306.578,40	6.545.714	6.827.100	6.940.700	6.989.289	7.129.075	7.271.656
402240 AG-Anteil Zusatzversicherung Tarifl.Besch.Azubi	40.191,53	41.463	33.000	34.400	43.808	44.685	45.578
403110 gesetzl. Sozialversicherung Beamte	105.379,52	50.000	70.000	70.000	70.000	70.000	70.000
403210 gesetzl. Sozialversicherung Tariflich Beschäftigte	20.260.697,95	21.014.878	21.859.300	22.213.400	22.191.182	22.623.909	23.065.076
403240 gesetzl. Sozialvers Tarifl.Besch.Azubi	153.385,32	165.813	134.200	140.500	143.872	146.591	149.362
403910 gesetzl. Sozialversicherung sonstige Beschäftigte	8.992,44	17.800	18.621	19.933	20.332	20.738	21.153

1) Buchungsstand

Haushaltsplan 2023/2024

Stadt Braunschweig

Gesamt-Ergebnishaushalt gegliedert nach Sachkonten

Erträge und Aufwendungen	Ergebnis 1) 2021 -Euro-	Ansatz 2022 -Euro-	Ansatz 2023 -Euro-	Planung 2024 -Euro-	Planung 2025 -Euro-	Planung 2026 -Euro-	Planung 2027 -Euro-
404110 Beihilfe+Unterstützungsleist.+dgl. f.Beschäftigte	3.892.989,70	3.900.000	4.020.000	4.100.000	4.182.001	4.265.641	4.350.955
405110 Rückstellung für Pensionen Beamte	14.497.215,00	23.479.774	8.913.221	21.956.823	19.359.330	19.603.258	19.258.239
406110 Rückstellungen für Beihilfen	2.397.974,50	3.874.164	1.488.508	3.710.703	3.310.319	3.391.422	3.370.056
407110 Rückstellungen für Altersteilzeit		-337.293	240.252	630.922	351.486	350.012	350.012
407120 Rückstellung für nicht genommenen Urlaub Beamte	107.379,60						
407130 Rückstellung für Überstunden Beamten	164.520,87						
407140 Sonstige Personalrückstellungen	138.624,53						
407220 Rückstellung nicht genomn.Urlaub tarifl.Beschäft.	65.554,14						
407230 Rückstellung für Überstunden tarifl.Beschäftigte	62.096,75						
* Personalaufwendungen	209.497.154,57	225.103.360	214.968.172	234.817.112	235.137.345	239.666.572	243.589.755
Versorgungsaufwendungen							
411110 Versorgungsaufwendungen für Beamte	22.346.773,23	22.923.768	24.000.000	24.900.000	25.900.983	26.900.760	27.901.467
411210 Versorgungsaufwendungen für Tariflich Beschäftigte	1.631,63	1.600	1.700	1.700	1.700	1.700	1.700
414110 Beihilfe+Unterstützungsleist.+dgl.Versorgungsempf.	3.568.116,48	3.500.000	3.600.000	3.650.000	3.723.001	3.797.461	3.873.411
* Versorgungsaufwendungen	25.916.521,34	26.425.368	27.601.700	28.551.700	29.625.683	30.699.921	31.776.578
Aufwendungen für Sach-/Dienstleistungen							
421110 Grundst.+baul.Anlagen - Instandhaltungen	17.654.666,86	40.929.700	36.563.800	36.257.300	32.395.200	33.850.000	26.631.400
421160 Grundst.+baul.Anlagen - sonstige Bauunterhaltung	44.688,86	52.700	52.700	52.700	52.700	52.700	52.700
421190 Instandhaltungen fremde bauliche Anlagen	378.781,65	394.400	404.400	404.400	458.500	458.500	473.500
421210 Unterhaltung des Infrastrukturvermögens	6.028.084,60	11.157.300	15.528.900	15.980.300	15.169.300	12.893.800	12.593.800
421270 Infrastrukturverm. - Unterhaltung Grünanlagen	4.189.205,99	6.450.800	6.700.900	6.529.800	6.247.700	5.930.000	5.980.000
421273 Infrastrukturverm. - Unterh. Friedhofsflächen	89.100,79	88.400	88.400	88.400	88.400	88.400	88.400
421278 Infrastrukturverm. - Unterh. Grünanl.his.Friedhöfe	22.702,21	22.000	22.000	22.000	22.000	22.000	22.000
422110 Aufwend.Unterhaltung Betr.u. Gesch.Ausstatt.	860.002,10	1.242.700	1.365.350	1.375.350	1.375.350	1.375.350	920.350
422120 Unterhaltung Maschinen u. techn. Anlagen	709.456,07	674.850	658.650	2.168.950	2.168.950	2.168.950	2.168.950
422130 Unterhaltung Fahrzeuge (Rep.+Ersatzteile)	1.002.211,32	988.500	1.003.700	1.019.100	1.019.100	1.019.100	1.019.100

1) Buchungsstand

Haushaltsplan 2023/2024

Stadt Braunschweig

Gesamt-Ergebnishaushalt gegliedert nach Sachkonten

Erträge und Aufwendungen	Ergebnis 1) 2021 -Euro-	Ansatz 2022 -Euro-	Ansatz 2023 -Euro-	Planung 2024 -Euro-	Planung 2025 -Euro-	Planung 2026 -Euro-	Planung 2027 -Euro-
422140 Aufwendungen für Wartung Software	3.598.183,71	4.515.000	4.631.900	4.777.600	5.057.200	5.873.200	6.061.300
422190 Aufwend.Inst.fremde BuG,Maschinen u.techn.Anlagen	88.039,65	5.000	5.900	5.900	5.900	5.900	5.900
422210 GVG bis 150 Euro - nicht mehr zu bebuchen	89.557,53	279.684	27.976	28.201	28.765	29.341	29.927
422215 Geringwertige Vermögensgegenstände bis 250 Euro	441.512,26	99.600	404.108	375.940	383.458	391.127	398.950
422220 Geringwertige Vermögensgegenstände 250-1000 EUR	1.482.071,77	3.077.650	3.265.900	3.039.200	2.768.300	1.633.900	1.642.900
422900 Erwerb Vermögensgegenstände Festwert	4.392.178,28	4.581.600	4.671.100	4.717.200	4.769.100	4.791.500	4.739.000
423110 Mieten, Pachten, Erbbauzinsen	1.234.275,78	1.068.153	1.159.807	1.184.133	1.134.376	1.157.064	1.180.205
423120 Inventarmieten	577.846,18	590.938	591.543	592.159	604.003	616.083	628.404
423210 Leasing	147.275,66	144.100	150.400	71.700	73.134	74.597	76.088
423213 IM-Leasing	38.187,27						
424100 Reinigung	178.923,89	192.089	214.634	218.097	222.458	226.908	231.446
424110 Grundstücksabgaben	346.374,21	398.801	383.271	383.342	391.009	398.829	406.806
424120 Gebäudeversicherungen	1.959,61	2.425	2.730	3.450	3.519	3.589	3.661
424130 Winterdienst	323.136,42	669.837	703.952	710.069	724.271	738.756	753.531
424140 Gehwegreinigung	109.398,79	162.075	182.874	183.690	187.364	191.111	194.933
424150 Straßenausbaubeiträge	19.510,12	405.000	405.000	405.000	413.100	421.362	429.789
424190 Sonst. Bewirtschaftungskosten	3.017.985,32	3.844.520	4.418.319	4.636.503	4.729.233	4.823.817	4.920.293
425110 Kfz - Betriebskosten (Tanken, GEZ, HU)	714.171,48	682.913	772.494	712.004	726.244	740.770	755.584
425120 Kfz-Versicherungsbeiträge -Steuer	351.870,75	364.771	372.690	377.052	384.593	392.285	400.129
426110 Aufwand Dienst-+Schutzbekleidung,pers.Ausrüst.	404.685,76	444.512	687.820	694.962	708.861	723.039	737.499
426120 Aufwendungen für Aus- und Fortbildung, Umschulung	1.479.300,93	2.459.341	2.537.997	2.546.712	2.597.646	2.649.599	2.702.591
426125 Zentrale IT-Schulungen			300	300	306	312	318
426130 Aufwand medizin. Untersuchungen	169.113,96	203.000	210.400	220.400	224.808	229.304	233.890
427110 Besondere Verwaltungs- und Betriebsaufwendungen	1.639.504,88	2.035.788	2.297.631	2.256.902	2.354.440	2.441.849	2.414.146
427114 IM Planungskosten	199.601,89	3.152.300	4.836.000	3.910.700	2.024.200	1.474.500	1.805.000
427115 Planungskosten	707.310,60	2.292.912	1.388.965	1.232.192	1.080.600	1.065.176	1.084.327

1) Buchungsstand

Haushaltsplan 2023/2024

Stadt Braunschweig

Gesamt-Ergebnishaushalt gegliedert nach Sachkonten

Erträge und Aufwendungen	Ergebnis 1) 2021 -Euro-	Ansatz 2022 -Euro-	Ansatz 2023 -Euro-	Planung 2024 -Euro-	Planung 2025 -Euro-	Planung 2026 -Euro-	Planung 2027 -Euro-
427120 Kunst- + wissenschaftliche Sammlungen	5.516,51	44.000	44.000	44.000	44.880	45.778	46.693
427125 Lebensmittel	2.128.495,11	3.341.846	4.001.163	4.402.135	4.490.178	4.579.982	4.671.581
427130 Repräsentationsaufwendungen	89.674,07	95.443	96.510	98.172	100.135	102.138	104.181
427135 medizinischer Sachbedarf	1.474.342,30	295.038	363.612	370.668	378.082	385.644	393.356
427140 Veranstaltungen	1.462.091,13	2.481.802	2.669.832	3.032.724	2.738.297	2.783.443	2.812.652
427145 EDV-Kosten	1.059.103,04	1.185.425	1.345.768	1.334.600	1.361.292	1.388.518	1.416.288
427150 Schulsport	113.053,38	171.000	171.000	171.000	174.420	177.908	181.467
427155 Sonstige Verbrauchsmittel	371.723,77	255.704	244.753	244.530	249.422	254.410	259.497
427160 Lehrmittelbedarf	174.116,55	457.950	446.055	446.264	455.189	464.293	473.579
427170 Statische Prüfungen	1.764.569,53	1.640.000	1.800.000	1.800.000	1.836.000	1.872.720	1.910.174
427180 Veröffentlichungen	352.536,41	279.685	344.754	349.417	356.407	363.534	370.805
427190 Sonstige Sachaufwendungen	477.968,58	-287.002	-351.759	-353.720	-336.795	-319.531	898.078
427193 IM Sonstige Sachaufwendungen	3.068.879,33	13.206.800	11.360.500	5.674.400	2.571.900	1.461.400	1.060.600
429110 Sonstige Aufwendungen für Sachleistungen	184.871,46	572.100	473.056	475.763	485.279	494.984	504.884
429113 IM Sonstige Aufwendungen für Sachleist.	51.315,15	165.000	100.000	100.000	100.000	100.000	100.000
429200 pauschaler Vorsteuer-Abzug Geoinformationen	-1.515,39						
* Aufwendungen für Sach-/Dienstleistungen	65.507.618,08	117.578.151	119.821.755	115.371.662	105.598.777	103.107.939	96.990.654
Abschreibungen							
471101 AfA immaterielle Vermögensgegenst. Invest.zuweis.		4.890.992	4.866.366	5.045.106	4.368.379	4.385.792	4.311.473
471102 AfA übrige immaterielle Vermögensgegenstände		1.343.787	3.001.596	3.242.639	2.244.440	2.314.312	896.625
471110 AfA unbeb. Grundstücke + grundstücksgleiche Rechte		2.884.884	3.606.706	4.214.196	4.743.398	5.091.260	5.361.665
471120 AfA bebau. Grundstücke + grundstücksgleiche Rechte		2.286	2.286	2.286	2.286	2.286	2.286
471130 AfA Gebäude		25.236.941	28.353.918	27.982.951	31.000.139	34.337.733	38.909.742
471140 AfA Brücken + Tunnel		1.399.562	1.403.865	1.441.554	1.521.027	1.601.987	1.665.284
471142 AfA Entwässerungs- und Abwasserbeseitigungsanlagen		388	385	388	384	388	384
471143 AfA Straßen, Wege, Plätze, Verkehrslenkungsanlagen		8.622.982	8.751.424	8.963.644	8.889.397	9.369.869	9.879.619

1) Buchungsstand

Haushaltsplan 2023/2024

Stadt Braunschweig

Gesamt-Ergebnishaushalt gegliedert nach Sachkonten

Erträge und Aufwendungen	Ergebnis 1) 2021 -Euro-	Ansatz 2022 -Euro-	Ansatz 2023 -Euro-	Planung 2024 -Euro-	Planung 2025 -Euro-	Planung 2026 -Euro-	Planung 2027 -Euro-
471144 AfA Sonstige Bauten des Infrastrukturvermögens		703.853	753.130	827.605	875.572	848.512	865.674
471150 AfA Maschinen und technische Anlagen		978.835	1.055.373	946.969	702.302	666.493	559.094
471160 AfA Fahrzeuge		2.545.698	2.584.401	2.723.187	2.949.564	3.367.404	3.699.423
471170 AfA Betriebs- und Geschäftsausstattung		4.746.020	6.070.087	6.335.702	5.780.384	5.903.933	4.474.554
471180 AfA Geringwertige Vermögensgegenstände		2.046.516	1.584.055	986.948			
471190 AfA sonstiges Sachanlagevermögen		81.045	52.262	40.189	40.443	40.727	39.937
471202 mAFA übrige immaterielle Vermögensgegenstände			-1.204.416	-1.204.416			
471230 manuelle AfA Gebäude		-11.186.917	-18.110.982	-17.873.122	-19.432.042	-23.245.024	-24.980.087
471250 mAFA Maschinen und technische Anlagen			-198.514	-103.885			
471270 manuelle AfA Betriebs- und Geschäftsausstattung			-1.571.941	-1.571.941	-685.673	-685.673	-685.673
472111 AfA auf Forderungen	1.793.035,46						
472150 Einzelwertberichtigung	239.662,89						
472160 Pauschalwertberichtigung	980.292,15						
* Abschreibungen	3.012.990,50	44.296.872	41.000.000	42.000.000	43.000.000	44.000.000	45.000.000
Zinsen und ähnliche Aufwendungen							
451010 Zinsaufwand an den Bund	821,27						
451510 Zinsaufwand an verb.Untern,Beteiligung+Sonderverm.	49.165,58	47.000	44.800	42.500	41.650	40.817	40.001
451710 Zinsaufwand an Kreditinstitute	2.567.277,91	2.494.400	3.391.700	4.617.400	6.120.600	6.120.600	6.120.600
451715 Zinsaufwand an Kreditinstitute Experimentierkl.	401.351,34	1.359.600	2.719.100	3.997.100	3.913.600	3.830.100	3.746.600
451810 Zinsaufwand an übrige Bereiche Inland	2.815.157,11	2.681.000	2.545.900	2.399.800	2.248.600	2.092.500	1.936.400
451815 Zinsaufwand an sonst. Bereich Experimentierkl.	363.661,13	359.600	355.600	351.700	347.800	343.900	339.900
452120 Zinsaufwand für Liquiditätskredite Cashpool		25.000	50.000	50.000	50.000	50.000	50.000
459110 Kreditbeschaffungskosten		250.000	270.000	419.000	599.000	429.000	429.000
459115 Kreditbeschaffungskosten Experimentierklausel		365.000	269.000				
459210 Verzinsung von Steuererstattungen	4.091.387,52	1.000.000	1.000.000	1.000.000	1.000.000	1.000.000	1.000.000
459920 Sonstige Finanzaufwendungen		3.600	3.600	3.600	3.672	3.745	3.820

1) Buchungsstand

Haushaltsplan 2023/2024

Stadt Braunschweig

Gesamt-Ergebnishaushalt gegliedert nach Sachkonten

Erträge und Aufwendungen	Ergebnis 1) 2021 -Euro-	Ansatz 2022 -Euro-	Ansatz 2023 -Euro-	Planung 2024 -Euro-	Planung 2025 -Euro-	Planung 2026 -Euro-	Planung 2027 -Euro-
459925 Sonstige Finanzaufwendungen Experimentierklausel	995,00	1.000	1.000	1.000	1.000	1.000	1.000
* Zinsen und ähnliche Aufwendungen	10.289.816,86	8.586.200	10.650.700	12.882.100	14.325.922	13.911.662	13.667.321
Transferaufwendungen							
431110 Zuweisung an das Land	11.621.228,58	12.190.300	11.506.100	12.309.100	11.993.100	12.317.100	12.001.100
431113 IM Zuweisung an das Land		179.500					
431310 Zuweisung an Zweckverbände	2.565.968,70	2.837.800	3.375.800	3.661.900	3.661.900	3.724.800	3.789.800
431510 Zuschuss an verb.Untern.,Beteil.+Sondervermögen	56.560.653,92	54.646.700	50.657.200	46.944.850	47.505.883	47.586.497	47.668.723
431513 IM Zuschuss an verb.Untern.,Beteil.+Sondervermögen		50.000	50.000	50.000	50.000	50.000	50.000
431520 Zuschuss an FB 65 für bebauten Bereich		2.947.150	2.576.500	2.576.500	2.576.500	2.576.500	2.576.500
431710 Zuschuss an private Unternehmen	-8.735,92	45.000	45.000	45.000	45.900	46.818	47.754
431713 IM Zuschuss an private Unternehmen	-36.024,60	234.000	234.000	234.000	234.000		
431810 Zuschuss an übrige Bereiche	71.239.558,68	80.450.104	82.228.136	86.255.030	88.978.265	91.736.310	94.179.862
431813 IM Zuschuss an übrige Bereiche	3.167.683,67	2.913.600	6.215.500	2.224.500	2.174.500	2.204.500	2.006.500
433110 Sozialleistungen an natürliche Personen avE öT	7.128.875,71	7.800.500	9.305.000	9.602.000	9.602.000	9.602.000	9.602.000
433120 Sozialleistungen an natürliche Personen avE üöT	34.962.375,40	36.109.500	40.656.700	40.708.800	40.708.800	40.708.800	40.708.800
433150 Jugendhilfeleistungen avE	18.279.691,52	23.802.600	23.634.373	23.984.253	23.984.253	23.984.253	23.984.253
433210 Sozialleistungen an natürliche Personen iE öT	174,86	10.000					
433220 Sozialleistungen an natürliche Personen iE üöT	15.413.576,98	15.728.600	13.735.100	13.767.900	13.767.900	13.767.900	13.767.900
433230 Sozialleistungen an natürliche Personen iE KA	173,46						
433250 Jugendhilfeleistungen iE	22.579.143,72	26.466.000	25.659.172	26.376.672	27.076.672	27.776.672	28.476.672
433910 Sonstige soziale Leistungen öT	11.495.946,83	13.044.800	13.186.210	13.385.780	13.385.780	13.385.780	13.385.780
433920 Sonstige soziale Leistungen üöT	63.306.678,96	64.922.500	63.760.500	65.590.500	65.590.500	65.590.500	65.590.500
433940 Sonstige soziale Leistungen AG	-1.057,74						
433950 Sonstige soziale Leistungen BVG	781.098,74	790.000	760.000	760.000	760.000	760.000	760.000
433970 Sonstige soziale Leistungen Sfs	660,00	700	700	700	700	700	700
433980 Sonstige soziale Leistungen UVG	7.004.649,00	7.500.000	7.600.000	7.700.000	7.854.000	8.011.080	8.171.302

1) Buchungsstand

Haushaltsplan 2023/2024

Stadt Braunschweig

Gesamt-Ergebnishaushalt gegliedert nach Sachkonten

Erträge und Aufwendungen	Ergebnis 1) 2021 -Euro-	Ansatz 2022 -Euro-	Ansatz 2023 -Euro-	Planung 2024 -Euro-	Planung 2025 -Euro-	Planung 2026 -Euro-	Planung 2027 -Euro-
434110 Gewerbesteuerumlage	9.429.559,00	14.466.667	14.900.000	15.200.000	15.600.000	15.600.000	15.600.000
437120 Entschuldungsumlage	1.292.440,00	1.400.000	1.400.000	1.400.000	1.400.000	1.400.000	1.400.000
437310 Allgemeine Umlagen an Zweckverbände		50.000	50.000	50.000	50.000	50.000	50.000
* Transferaufwendungen	336.784.319,47	368.586.021	371.535.991	372.827.485	377.000.653	380.880.210	383.818.145
Sonstige ordentliche Aufwendungen							
441110 Sonstige Personalaufwendungen	120.690,23	91.600	40.600	40.600	41.412	42.240	43.085
442110 Aufwand für ehrenamtliche und sonstige Tätigkeit	1.465.598,15	1.708.875	1.348.879	1.443.495	1.470.881	1.578.414	1.528.107
442120 gesetzl. Sozialversicherung ehrenamtlich Tätige	380,69	500	500	500	510	520	531
442910 Aufwand Rechte + Dienste, vermischte Ausgaben	1.463.896,52	2.151.700	1.803.800	1.800.500	1.836.510	1.873.240	1.910.705
442920 Verfügungsmittel	1.419,00	3.588	3.600	3.600	3.672	3.745	3.820
442930 Beiträge Wirtschaftsverb.,Berufsvertretung+Verein	368.553,15	421.627	428.318	434.439	443.128	451.990	461.030
442940 Schülerbeförderungskosten	8.335.831,96	9.028.500	9.929.500	10.921.500	11.139.930	11.362.729	11.589.983
443110 IT-Aufwendungen	12.385,90	500	400	400	408	416	424
443120 Fernsprech-, Internetaufwendungen	571.021,88	502.430	602.655	612.680	624.933	637.432	650.181
443125 Mobilfunkaufwand	28.587,40	205.104	61.106	61.106	62.328	63.575	64.846
443135 Bankgebühren + Porto	1.318.500,59	799.150	891.850	914.250	932.535	951.186	970.210
443136 Bankgebühren Zahlungsverkehr	170.738,31	421.460	50.400	50.400	51.408	52.436	53.485
443140 Prüfungs- und Beratungskosten	1.144.690,23	2.350.972	2.084.768	2.095.982	2.137.902	2.180.660	2.224.273
443142 Gerichts- und Anwaltskosten	125.301,57	154.543	158.678	159.348	162.535	165.786	169.101
443150 Büromaterial und sonstige Bürobedarfskosten	319.279,95	488.416	500.813	502.147	512.190	522.433	532.882
443155 Kopierkosten	72.115,22	65.410	70.418	70.427	71.835	73.272	74.737
443160 Zeitschriften	154.378,03	161.176	172.744	173.079	176.541	180.072	183.673
443175 sonstige Geschäftsaufwendungen	3.874.296,36	2.939.873	2.909.477	2.865.766	2.925.128	3.071.028	3.044.990
443180 Dienstreisen, Fahrkostenersatz	125.840,98	388.263	371.331	373.421	380.889	388.507	396.276
444120 Haftpflichtversicherungen	514.710,70	554.591	556.665	556.938	568.077	579.439	591.028
444130 Unfallversicherung	2.234.954,28	2.511.500	2.612.100	2.612.100	2.664.342	2.717.629	2.771.981

1) Buchungsstand

Haushaltsplan 2023/2024

Stadt Braunschweig

Gesamt-Ergebnishaushalt gegliedert nach Sachkonten

Erträge und Aufwendungen	Ergebnis 1) 2021 -Euro-	Ansatz 2022 -Euro-	Ansatz 2023 -Euro-	Planung 2024 -Euro-	Planung 2025 -Euro-	Planung 2026 -Euro-	Planung 2027 -Euro-
444140 Aufwendungen für Schadensfälle		600	600	600	612	624	637
444145 Solidaritätszuschlag	1.861,54	900	2.400	2.400	2.448	2.497	2.547
444150 Körperschaftssteuer	17.324,00	24.800	24.100	74.100	75.582	77.094	78.636
444155 Kapitalertragssteuer	16.522,51	20.100	23.900	23.900	24.378	24.866	25.363
444160 Gewerbesteuer	17.310,00	25.500	25.500	25.500	26.010	26.530	27.061
444170 sonstige Versicherungen	10.126,75	5.100	5.168	5.229	5.334	5.440	5.549
444180 Sonstige Steuern	33,74	100	100	100	102	104	106
445010 Erstattung an den Bund	197.629,00	208.100	209.900	219.900	219.900	219.900	219.900
445110 Erstattung an das Land	528.929,33	638.700	669.200	662.700	662.700	662.700	662.700
445210 Erstattung an Gemeinden und Gemeindeverbände	1.125.447,56	2.075.300	2.131.500	2.193.000	2.193.000	2.193.000	2.193.000
445410 Erstattung an den sonst. öffentlichen Bereich	82.549,32	82.500	82.500	82.500	84.150	85.833	87.550
445420 Erstattung an den sonst. öffentlichen Bereich öT	13.963,95	500	15.000	15.000	15.000	15.000	15.000
445430 Erstattung an den sonst. öffentlichen Bereich üöT	1.395.224,84	1.600.000	1.600.000	1.600.000	1.600.000	1.600.000	1.600.000
445510 Erstattung an verb.Untern.,Beteil.+Sondervermögen	111.628,27	20.010	20.018	20.027	20.427	20.836	21.252
445512 Erstatt. an Gebäudemanagement - Miete	42.636.051,34	44.394.405	44.790.787	46.225.858	46.228.712	46.231.623	46.234.593
445514 IM E. an GebMan.-so.Serviceleist.(PK+SK)	14.936,02	12.700	2.800	2.800	2.800	2.800	2.800
445517 Erstatt. an Gebäudeman.-Betriebskosten warm	9.994.831,43	11.607.694	19.096.733	20.067.331	20.468.677	20.878.051	21.295.612
445518 Erstatt. an Gebäudeman.-Betriebskosten kalt	26.210.729,30	24.194.944	26.452.152	28.333.490	28.900.160	29.478.164	30.067.727
445519 Erst. an GebMan.- Schönheitsrep. (Pers.ko+Sachko.)	80.309,30	854.900	907.500	857.500	857.200	857.200	857.200
445520 E. an GM-kleinere funktionale Umbauten (PK+SK)	290.744,91	56.400	75.200	36.400	36.400	36.400	36.400
445521 E. an GebMan.-sonst. Serviceleist. (PK+SK)	207.147,93	363.287	399.168	407.343	414.770	458.346	430.072
445522 Erst.anGebMan.- Instandh. Betriebs-/Geschäftsausst	308.160,44	206.300	221.000	221.000	220.100	220.100	220.100
445524 Erstatt.vU/B/S - Reinigung	140.268,04	153.456	145.840	145.840	148.731	152.980	154.687
445526 Erstatt.vU/B/S - Servicekosten	1.771.418,08	569.700	576.700	576.700	576.700	576.700	576.700
445527 Erstatt.vU/B/S - sonst. Servicekosten	48.990,80	40.900	55.000	57.000	58.140	59.303	60.489
445528 Erstatt.vU/B/S - Verwalterpauschale	1.065.834,65	1.108.391	1.120.915	1.156.206	1.156.210	1.156.214	1.156.218

1) Buchungsstand

Haushaltsplan 2023/2024

Stadt Braunschweig

Gesamt-Ergebnishaushalt gegliedert nach Sachkonten

Erträge und Aufwendungen	Ergebnis 1) 2021 -Euro-	Ansatz 2022 -Euro-	Ansatz 2023 -Euro-	Planung 2024 -Euro-	Planung 2025 -Euro-	Planung 2026 -Euro-	Planung 2027 -Euro-
445531 Erstatt.vU/B/S - außerschulische Leistungen	-2.388,83	58.938	60.116	61.319	62.545	63.796	65.072
445532 Erstatt.vU/B/S - sonstige Sachkosten	84.267,67	100.000	100.120	100.120	102.122	104.165	106.248
445533 Erstatt.vU/B/S - öffentl. Anteil Straßenreinigung	2.874.523,27	3.277.100	3.342.642	3.409.495	3.477.685	3.547.239	3.618.183
445542 Erstatt.vU/B/S - Betriebsärztliche Versorgung	67.838,23	85.000	89.200	93.500	95.370	97.277	99.223
445610 Erstattung an sonstige öffentliche Sonderrechnung	130.000,00	130.000	130.000	130.000	132.600	135.252	137.957
445710 Erstattung an private Unternehmen	13.555.468,48	12.546.700	13.000.500	13.568.000	14.261.170	14.781.041	15.315.084
445711 Erstatt.priv.Untern.- Reinigung versch. Einricht.	12.248,22	15.000	15.000	15.000	15.300	15.606	15.918
445713 Erstatt.priv.Untern.- Deponien u. offene Mulden	274.636,80	414.800	412.400	419.540	427.931	436.490	445.219
445714 Erstatt.priv.Untern.- Abscheiderentsorgung	58,00	703	105	107	109	111	113
445715 Erst.priv.Untern.- Reinig.Sinkkästen+StrDurchlässe	633.568,45	687.400	703.200	714.985	729.285	743.870	758.748
445716 Erst.priv.Untern.- öff.Anteil Straßenentwässerung	5.234.546,49	5.430.000	5.538.600	5.649.372	5.762.359	5.877.607	5.995.159
445717 Erstatt.priv.Untern.- SEBS / Nds. Wassergesetz	1.456.262,87	1.533.200	1.563.864	1.595.141	1.627.044	1.659.585	1.692.776
445723 IM Erstattung an private Unternehmen	16.779,98	356.000	356.000	356.000	356.000	150.000	150.000
445810 Erstattung an übrige Bereiche	16.428.378,98	17.821.368	18.177.342	18.481.881	18.773.518	19.070.989	19.374.409
446110 Leistungsbet. für Unterkunft+Heizung Arbeitsuch.	52.242.600,03	57.104.000	52.000.000	52.000.000	52.000.000	52.000.000	52.000.000
446111 Rückzahlung BA für Unterkunft+Heizung Arbeitsuch.	405.000,00						
446120 Beteil.Leist.z.Einglied.Arbeits.,Betreuung.+Berat.	318.800,00	394.500	354.800	354.800	354.800	354.800	354.800
446130 Beteiligung bei 1x-Leistungen an Arbeitsuchende	3.199.990,15	4.050.000	5.100.000	5.100.000	5.100.000	5.100.000	5.100.000
448210 Säumniszuschläge	329,27						
449120 Andere sonstige ordentlichen Aufwendungen	4.074,59	40.900	-15.994.600	-10.994.600	-494.492	-494.382	-1.494.270
449123 IM Andere sonstige ordentl. Aufwendungen		150.000			1.391.300	202.600	
449140 Aufwendungen Stadtbezirksräte		432.700	432.700	432.700	432.700	432.700	432.700
462110 Deckungsreserven Personalaufwendungen		3.190.864	4.649.764	7.355.006	7.502.106	7.652.148	7.805.191
* Sonstige ordentliche Aufwendungen	205.648.126,80	221.034.237	213.284.037	227.547.465	242.314.790	243.869.948	245.269.776
** Ordentliche Aufwendungen	856.656.547,62	1.011.610.208	998.862.355	1.033.997.524	1.047.003.170	1.056.136.252	1.060.112.229
** Ordentliches Ergebnis	34.103.075,22	-59.889.869	-31.223.244	-51.777.782	-47.783.188	-50.119.626	-52.411.621

1) Buchungsstand

Haushaltsplan 2023/2024

Stadt Braunschweig

Gesamt-Ergebnishaushalt gegliedert nach Sachkonten

Erträge und Aufwendungen	Ergebnis 1) 2021 -Euro-	Ansatz 2022 -Euro-	Ansatz 2023 -Euro-	Planung 2024 -Euro-	Planung 2025 -Euro-	Planung 2026 -Euro-	Planung 2027 -Euro-
Außerordentliche Erträge und Aufwendungen							
501120 lfd.Zwecke Spende übriger Bereich, n.zweckgeb.	125.946,12						
501210 Empfangene Schadensersatzleistungen u.ä.	169.492,01						
501213 IM Empfangene Schadensersatzleistungen	168.461,92	192.400	141.400	141.400	141.400	141.400	141.400
501910 Sonstige außergewöhnliche Erträge	5.419.121,14	52.050	38.500	24.900	24.900	24.900	24.900
501920 außerordentliche Erträge Kinderarmut	161.648,91						
502210 Erträge aus Auflösung von Rückstellungen	560.378,69						
502940 Ertrag Erinnerungswert Teilung Vermögensgegenstand	14,00						
502960 Erträge aus der Auflösung sonst. Verbindlichkeiten	11.136,22						
531110 Ertrag Abgang von Grundstücken und Gebäuden	5.570.128,44	300.000	300.000	300.000	300.000	300.000	300.000
531310 Erträge aus dem Abgang von beweglichen Sachen	105.638,00						
531410 Ertrag aus Abgang Finanzanlagen	2.270.238,08						
* Außerordentliche Erträge	14.562.203,53	544.450	479.900	466.300	466.300	466.300	466.300
511110 Aufwand im Zusammenhang m.Katastrophen u.ä.Ereig.	6.666.118,36						
511310 Geleisteter Schadensersatz u.ä.	30,00						
511920 außerordentliche Aufwendungen Kinderarmut	105.069,52						
511990 Sonstige außergewöhnliche Aufwendungen	56.852,47	20.000	20.000	20.000	20.000	20.000	20.000
511993 IM Sonstige außergewöhnliche Aufwend.	277.783,95	333.400	275.400	275.400	277.400	277.400	277.400
532110 Aufwand Abgang von Grundstücken+Gebäuden	29.876,80	300.000	300.000	300.000	300.000	300.000	300.000
532310 Aufwand aus Abgang von beweglichen Sachen	410,00						
532510 Aufwand Abgang von immateriellem Vermögen	3,00						
532910 Aufwand aus Abgang von sonstigem Vermögen	347,00						
* Außerordentliche Aufwendungen	7.136.491,10	653.400	595.400	595.400	597.400	597.400	597.400
** Außerordentliches Ergebnis	7.425.712,43	-108.950	-115.500	-129.100	-131.100	-131.100	-131.100

1) Buchungsstand

Haushaltsplan 2023/2024

Stadt Braunschweig

Gesamt-Ergebnishaushalt gegliedert nach Sachkonten

Erträge und Aufwendungen	Ergebnis 1) 2021 -Euro-	Ansatz 2022 -Euro-	Ansatz 2023 -Euro-	Planung 2024 -Euro-	Planung 2025 -Euro-	Planung 2026 -Euro-	Planung 2027 -Euro-
** Gesamtergebnis	41.528.787,65	-59.998.819	-31.338.744	-51.906.882	-47.914.288	-50.250.726	-52.542.721
Nachrichtlich:							
Summe aller Erträge	905.321.826,37	952.264.789	968.119.011	982.686.042	999.686.283	1.006.482.927	1.008.166.909
Summe aller Aufwendungen	863.793.038,72	1.012.263.608	999.457.755	1.034.592.924	1.047.600.570	1.056.733.652	1.060.709.629

1) Buchungsstand

VI. Gesamt-Finanzhaushalt

Haushaltsplan 2023/2024

Stadt Braunschweig

Gesamt-Finanzhaushalt

Einzahlungen und Auszahlungen		Ergebnis 3) 2021 - Euro -	Ansatz 2022 - Euro -	Ansatz 2023 - Euro -	Ansatz 2024 - Euro -	Planung 2025 - Euro -	Planung 2026 - Euro -	Planung 2027 - Euro -
Einzahlungen aus laufender Verwaltungstätigkeit								
1	Steuern und ähnliche Abgaben	405.032.079,98	428.643.233	445.002.900	457.781.000	471.481.000	481.581.000	481.581.000
2	Zuwendungen und allgemeine Umlagen 1)	218.138.636,02	246.921.351	233.952.529	230.494.478	233.317.981	231.234.347	231.433.097
3	Sonstige Transfereinzahlungen	8.447.673,69	8.352.440	11.267.480	11.375.680	11.467.880	11.561.924	11.657.849
4	Öffentlich-rechtliche Entgelte 2)	33.533.080,07	41.130.128	42.607.499	42.678.492	42.890.385	43.103.338	43.317.355
5	Privatrechtliche Entgelte 1)	5.660.005,47	6.895.157	6.443.525	7.040.150	7.074.644	7.109.311	7.144.150
6	Kostenerstattungen und Kostenumlagen 1)	182.470.712,85	175.896.140	181.666.845	184.636.555	185.070.980	185.004.941	185.449.996
7	Zinsen und ähnliche Einzahlungen	5.290.121,34	3.148.700	4.688.800	6.063.300	5.964.200	5.864.600	6.756.200
8	Einzahlungen aus der Veräußerung geringwertiger Vermögensgegenstände	0,00	0	0	0	0	0	0
9	Sonstige haushaltswirksame Einzahlungen	28.139.774,17	24.897.652	40.715.302	35.601.702	25.380.213	25.258.866	26.287.662
10	= Summe der Einzahlungen aus laufender Verwaltungstätigkeit	886.712.083,59	935.884.801	966.344.881	975.671.358	982.647.283	990.718.327	993.627.309
Auszahlungen aus laufender Verwaltungstätigkeit								
11	Personalauszahlungen	191.853.631,33	198.086.715	204.326.191	208.518.664	212.116.210	216.321.881	220.611.448
12	Versorgungsauszahlungen	26.011.022,15	26.425.368	27.601.700	28.551.700	29.625.683	30.699.921	31.776.578
13	Auszahlungen für Sach- und Dienstleistungen und für den Erwerb geringwertiger Vermögensgegenstände	67.279.953,55	118.778.151	121.021.755	116.571.662	106.798.777	104.307.939	96.990.654
14	Zinsen und ähnliche Auszahlungen	7.656.998,48	8.586.200	10.650.700	12.882.100	14.325.922	13.911.662	13.667.321
15	Transferauszahlungen 1)	343.719.410,52	368.586.021	371.535.991	372.827.485	377.000.653	380.880.210	383.818.145
16	Sonstige haushaltswirksame Auszahlungen	215.020.567,25	221.932.437	230.124.237	239.387.665	243.656.990	245.212.148	247.611.976
17	= Summe der Auszahlungen aus laufender Verwaltungstätigkeit	851.541.583,28	942.394.892	965.260.574	978.739.276	983.524.236	991.333.762	994.476.123
18	Saldo aus laufender Verwaltungstätigkeit (Zeilen 10 - 17)	35.170.500,31	-6.510.091	1.084.307	-3.067.918	-876.953	-615.435	-848.814

1) außer für Investitionstätigkeit

2) außer Beiträgen und ähnlichen Entgelten für Investitionstätigkeit

3) Buchungsstand

Haushaltsplan 2023/2024

Stadt Braunschweig

Gesamt-Finanzhaushalt

Einzahlungen und Auszahlungen		Ergebnis 3) 2021 - Euro -	Ansatz 2022 - Euro -	Ansatz 2023 - Euro -	Ansatz 2024 - Euro -	Planung 2025 - Euro -	Planung 2026 - Euro -	Planung 2027 - Euro -
Einzahlungen für Investitionstätigkeit								
19	Zuwendungen für Investitionstätigkeit	4.347.571,52	8.701.200	10.315.300	6.937.300	2.341.700	8.835.000	7.035.000
20	Beiträge u.ä. Entgelte für Investitionstätigkeit	2.341.322,13	4.315.000	4.180.000	4.770.000	7.205.000	4.425.000	2.640.000
21	Veräußerung von Sachvermögen	7.039.424,03	1.847.400	1.764.500	1.834.500	1.909.400	2.119.700	2.100.200
22	Veräußerung von Finanzvermögensanlagen	9.289.106,76	2.500.000	2.500.000	2.500.000	2.500.000	2.500.000	2.500.000
23	Sonstige Investitionstätigkeit	2.382.351,23	4.179.600	6.015.400	7.780.200	7.778.900	7.777.700	7.776.500
24	= Summe der Einzahlungen für Investitionstätigkeit	25.399.775,67	21.543.200	24.775.200	23.822.000	21.735.000	25.657.400	22.051.700
Auszahlungen für Investitionstätigkeit								
25	Erwerb von Grundstücken und Gebäuden	1.326.747,70	3.246.000	5.246.000	5.246.000	5.246.000	5.246.000	5.246.000
26	Baumaßnahmen	44.896.368,03	56.222.700	67.686.500	110.887.500	118.786.900	144.692.700	126.528.800
27	Erwerb von beweglichem Sachvermögen	7.664.665,07	6.293.100	7.396.600	8.309.600	10.761.300	8.672.800	5.181.100
28	Erwerb von Finanzvermögensanlagen	4.025.340,63	2.655.400	2.573.200	1.500.000	1.500.000	1.500.000	1.500.000
29	Aktivierbare Zuwendungen	6.414.823,16	7.520.000	5.610.000	5.830.000	5.960.000	6.200.000	6.450.000
30	Sonstige Investitionstätigkeit	323.960,16	95.309.000	89.824.000	324.000	324.000	324.000	324.000
31	= Summe der Auszahlungen für Investitionstätigkeit	64.651.904,75	171.246.200	178.336.300	132.097.100	142.578.200	166.635.500	145.229.900
32	Saldo aus Investitionstätigkeit (Zeilen 24 - 31)	-39.252.129,08	-149.703.000	-153.561.100	-108.275.100	-120.843.200	-140.978.100	-123.178.200
33	Finanzmittelüberschuss/-fehlbetrag (Zeilen 18 + 32)	-4.081.628,77	-156.213.091	-152.476.793	-111.343.018	-121.720.153	-141.593.535	-124.027.014

3) Buchungsstand

Haushaltsplan 2023/2024

Stadt Braunschweig

Gesamt-Finanzhaushalt

Einzahlungen und Auszahlungen		Ergebnis 3) 2021 - Euro -	Ansatz 2022 - Euro -	Ansatz 2023 - Euro -	Ansatz 2024 - Euro -	Planung 2025 - Euro -	Planung 2026 - Euro -	Planung 2027 - Euro -
Ein-, Auszahlungen aus Finanzierungstätigkeit								
34	Einzahlungen; Aufnahme von Krediten und inneren Darlehen für Investitionstätigkeit	0,00	147.023.015	153.000.000	108.000.000	120.000.000	140.000.000	123.000.000
35	Auszahlungen; Tilgung von Krediten und Rückzahlung von inneren Darlehen für Investitionstätigkeit	8.757.106,55	10.836.400	13.382.500	20.051.500	25.224.700	28.275.300	32.437.900
36	Saldo aus Finanzierungstätigkeit (Zeilen 34 - 35)	-8.757.106,55	136.186.615	139.617.500	87.948.500	94.775.300	111.724.700	90.562.100
37	Finanzmittelveränderung (Summe der Zeilen 33 und 36)	-12.838.735,32	-20.026.476	-12.859.293	-23.394.518	-26.944.853	-29.868.835	-33.464.914
38	Voraussichtlicher Bestand an Zahlungsmitteln am Anfang des Haushaltsjahres	103.195.382,60	90.356.647	70.330.171	57.470.878	34.076.360	7.131.507	-22.737.328
39	Voraussichtlicher Bestand an Zahlungsmitteln am Ende des Haushaltsjahres (Zeile 37 und 38)	90.356.647,28	70.330.171	57.470.878	34.076.360	7.131.507	-22.737.328	-56.202.242
	Saldo aus haushaltsunwirksamen Vorgängen	794.097,86						
39/1	Voraussichtlicher Bestand an Zahlungsmitteln am Ende des Haushaltsjahres einschl. haushaltsunwirksamer Vorgänge 4)	91.144.184,15	71.117.708	58.258.415	34.863.897	7.919.044	-21.949.791	-55.414.705

3) Buchungsstand

4) Der Bestand an Zahlungsmitteln zum 31.12.2021 in der Zeile 39/1 wurde anhand der Buchungen auf den betreffenden Bestandskonten festgestellt.

Haushaltsplan 2023/2024

Stadt Braunschweig

Gesamt-Finanzhaushalt

Einzahlungen und Auszahlungen		Ergebnis 3) 2021 - Euro -	Ansatz 2022 - Euro -	Ansatz 2023 - Euro -	Ansatz 2024 - Euro -	Planung 2025 - Euro -	Planung 2026 - Euro -	Planung 2027 - Euro -
<p>In den folgenden Darstellungen werden das Aufwachsen der Haushaltsreste und die sich dadurch ergebenden Bestände an Zahlungsmitteln zum Ende der Haushaltsjahre aufgezeigt.</p> <p>Für 2022 ist die Prognose des Bestandes an Zahlungsmitteln zum 31.12.2022 aufgeführt.</p>								
	Abbau (-) bzw. Aufwachsen (+) der Haushaltsreste (aus laufender Verwaltungstätigkeit und aus Investitionstätigkeit)			+8.839.400	+10.696.800	+4.736.800	+4.736.800	+4.736.800
39/2	Voraussichtlicher Bestand an Zahlungsmitteln am Ende des Haushaltsjahres inkl. Entwicklung der Haushaltsreste und der Prognose des Bestandes an Zahlungsmitteln zum 31.12.2021 und 31.12.2022	91.144.184,15	114.100.000	110.080.107	97.382.389	75.174.335	50.042.301	21.314.187
Nachrichtlich:								
	Abbau (-) bzw. Aufwachsen (+) der Haushaltsreste aus laufender Verwaltungstätigkeit			+2.985.539	+4.192.647	+1.151.052	+1.151.052	+1.151.052
18/1	Saldo aus laufender Verwaltungstätigkeit (Zeilen 18) unter Berücksichtigung der Entwicklung der Haushaltsreste aus laufender Verwaltungstätigkeit	35.170.500,31	-6.510.091	4.069.846	1.124.729	274.099	535.617	302.238

3) Buchungsstand

Gesamt-Finanzhaushalt

gegliedert nach Konten

Haushaltsplan 2023/2024

Stadt Braunschweig

Gesamt-Finanzhaushalt gegliedert nach Konten

Einzahlungen und Auszahlungen	Ergebnis 1) 2021 - Euro -	Ansatz 2022 - Euro -	Ansatz 2023 - Euro -	Planung 2024 - Euro -	Planung 2025 - Euro -	Planung 2026 - Euro -	Planung 2027 - Euro -
Steuern und ähnliche Abgaben							
601110 Grundsteuer A	174.609,02	170.000	170.000	170.000	170.000	170.000	170.000
601210 Grundsteuer B	53.905.580,04	53.200.000	54.200.000	54.600.000	55.000.000	55.400.000	55.400.000
601310 Gewerbesteuer	170.713.965,69	185.000.000	190.000.000	195.000.000	200.000.000	200.000.000	200.000.000
601390 Einzahlung niedergeschlagene Forderungen GewSt	144.115,97						
602110 Gemeindeanteil an der Einkommensteuer	134.099.725,00	147.479.433	157.600.000	166.200.000	173.900.000	182.900.000	182.900.000
602210 Gemeindeanteil an der Umsatzsteuer	36.561.349,00	31.800.000	33.900.000	34.600.000	35.200.000	35.900.000	35.900.000
603110 Vergnügungssteuer für Vorführung v.Bildstreifen	3.042,80	15.000	6.000	6.000	6.000	6.000	6.000
603120 sonstige Vergnügungssteuer	14.817,56	100.000	5.000	5.000	5.000	5.000	5.000
603130 Vergnügungssteuer Automaten	2.476.902,97	5.250.000	5.250.000	5.250.000	5.250.000	5.250.000	5.250.000
603210 Hundesteuer	1.350.233,35	1.300.000	1.400.000	1.500.000	1.500.000	1.500.000	1.500.000
605210 Ausgleichsleistungen des Landes /Grundsicherung	5.587.738,58	4.043.800	2.021.900				
603410 Zweitwohnungssteuer		285.000	450.000	450.000	450.000	450.000	450.000
* Steuern und ähnliche Abgaben	405.032.079,98	428.643.233	445.002.900	457.781.000	471.481.000	481.581.000	481.581.000
Zuwendungen u. allg. Umlagen ohne Invest							
611110 Schlüsselzuweisungen vom Land	143.783.624,00	159.200.000	149.700.000	150.700.000	153.700.000	153.700.000	153.700.000
613010 Allgemeine Zuweisungen vom Bund	31.534,68						
613110 Allgemeine Zuweisungen vom Land	13.649.248,00	13.773.000	14.050.000	14.330.000	14.330.000	14.330.000	14.330.000
614010 Zuweisungen für laufende Zwecke vom Bund	1.461.364,62	1.321.900	1.727.200	1.439.100	1.447.191	1.455.363	1.463.617
614110 Zuweisungen für laufende Zwecke vom Land	18.770.541,18	20.118.455	22.008.580	20.152.550	20.341.230	20.531.796	20.724.268
614113 IM Zuweisungen für laufende Zwecke vom Land	4.046.656,14	12.164.000	4.986.100	4.915.200	5.493.000	3.468.500	3.456.800
614210 Zuweisungen von Gemeinden und Gemeindenverbänden	29.428,90	14.000	14.565	14.856	15.005	15.155	15.306
614310 Zuweisungen von Zweckverbänden	60.000,00						
614410 Zuweisungen von sonstigen öffentlichen Bereichen	528.865,72	548.000	586.000	586.000	591.860	597.779	603.756
614610 Zuschüsse v. sonst. öffentlichen Sonderrechnungen	72.087,00	40.000	40.000	40.000	40.400	40.804	41.212
614710 Zuschüsse von privaten Unternehmen	14.224,47	5.000	17.500	17.500	17.675	17.852	18.030

1) Buchungsstand

Haushaltsplan 2023/2024

Stadt Braunschweig

Gesamt-Finanzhaushalt gegliedert nach Konten

Einzahlungen und Auszahlungen	Ergebnis 1) 2021 - Euro -	Ansatz 2022 - Euro -	Ansatz 2023 - Euro -	Planung 2024 - Euro -	Planung 2025 - Euro -	Planung 2026 - Euro -	Planung 2027 - Euro -
614713 IM Zuschüsse von privaten Unternehmen	8.848,30	25.500	25.500	25.500	25.500		
614720 Zuschüsse Festwert von privaten Unternehmen	26,00						
614810 Zuschüsse von übrigen Bereichen	504.807,46	112.596	94.784	294.872	297.821	300.799	303.807
614813 IM Zuschüsse von übrigen Bereichen	16.514,00	558.500	332.300	235.600	33.300	33.300	33.300
614820 Zuschüsse Festwert vom übrigen Bereich	38.919,48						
619110 Leistungsbet. für Unterkunft+Heizung Arbeitsuch.	35.120.139,93	38.584.400	36.743.000	36.743.000	36.743.000	36.743.000	36.743.000
614013 IM Zuweisungen für laufende Zwecke vom Bund		192.700	3.363.800	737.100	242.000		
614815 GVG-Zuschüsse von übrigen Bereichen	1.806,14	263.300	263.200	263.200			
* Zuwendungen u. allg. Umlagen ohne Invest	218.138.636,02	246.921.351	233.952.529	230.494.478	233.317.981	231.234.347	231.433.097
Sonstige Transfereinzahlungen							
621110 Kostenbeiträge+Aufwendungsersatz,Kosteners.avE öT	183.164,33	71.700	91.400	92.600	92.600	92.600	92.600
621120 Kostenbeiträge+Aufwendungsersatz,Kosteners.avE üöT	740.116,08	650.000	730.000	730.000	730.000	730.000	730.000
621140 Kostenbeiträge+Aufwendungsersatz,Kosteners.avE AG	24.402,39						
621150 Kostenersatz außerh. von Einr.	2.080.102,67	2.230.000	3.786.200	3.845.480	3.935.480	4.027.280	4.120.916
621190 Kostenbeiträge+Aufwendungsersatz,Kosteners.o.Zuord	4.964,97						
621210 Übergel.Unterhaltsan.geg.b.-r.Unterhaltsv. avE öT	25.251,52		5.000	5.000	5.000	5.000	5.000
621220 Übergel.Unterhaltsan.geg.b.-r.Unterhaltsv. avE üöT	39.311,76	48.000	103.000	108.000	108.000	108.000	108.000
621240 Übergel.Unterhaltsan.geg.b.-r.Unterhaltsv. avE AG	3.817,00						
621310 Leist.Sozialleistungsträg.(o. Pflegevers.) avE öT	52.749,30	203.940	213.000	220.000	220.000	220.000	220.000
621320 Leist.Sozialleistungsträg.(o. Pflegevers.) avE üöT	111.308,17	55.000	106.000	106.000	106.000	106.000	106.000
621330 Leistungen der Pflegeversicherungsträger avE öT	48.243,25	30.900	33.000	33.500	33.500	33.500	33.500
621340 Leistungen der Pflegeversicherungsträger avE üöT	1.469.246,12	1.020.000	1.540.000	1.540.000	1.540.000	1.540.000	1.540.000
621410 Sonstige Ersatzleistungen avE öT	30.184,01	5.900	6.180	6.400	6.400	6.400	6.400
621420 Sonstige Ersatzleistungen avE üöT	659.935,20	428.200	663.200	663.200	663.200	663.200	663.200
621440 Sonstige Ersatzleistungen avE AG	6.844,58						
621510 Rückzahlung gewährter Hilfe avE öT	340.640,46	300.000	250.000	250.000	250.000	250.000	250.000

1) Buchungsstand

Haushaltsplan 2023/2024

Stadt Braunschweig

Gesamt-Finanzhaushalt gegliedert nach Konten

Einzahlungen und Auszahlungen	Ergebnis 1) 2021 - Euro -	Ansatz 2022 - Euro -	Ansatz 2023 - Euro -	Planung 2024 - Euro -	Planung 2025 - Euro -	Planung 2026 - Euro -	Planung 2027 - Euro -
621520 Rückzahlung gewährter Hilfe avE üöT	203.579,54	228.000	302.000	302.000	302.000	302.000	302.000
621540 Rückzahlung gewährter Hilfe avE AG	17.652,39						
622110 Kostenbeiträge+Aufwendungsersatz,Kosteners.iE öT	10.871,91						
622120 Kostenbeiträge+Aufwendungsersatz,Kosteners.iE üöT	290.700,51	215.000	315.000	315.000	315.000	315.000	315.000
622130 Kostenbeiträge+Aufwendungsersatz,Kosteners.iE KA	-2.015,81						
622150 Kostenbeiträge, Aufwend.- u. Kostenersatz i.E.	1.734.618,01	2.700.000	2.745.000	2.780.000	2.782.200	2.784.444	2.786.733
622220 Übergel.Unterhaltsansp.geg.b.-r.Unterhaltsv.iE üöT	24.328,43	16.000	28.000	28.000	28.000	28.000	28.000
622230 Übergel.Unterhaltsansp.geg.b.-r.Unterhaltsv. iE KA	1.527,37						
622320 Leist. Sozialleistungsträg.(o. Pflegevers.) iE,üöT	5.547,07						
622330 Leistungen der Pflegeversicherungsträger iE,KA	-11.088,00						
622340 Leistungen der Pflegeversicherungsträger iE,üöT	40.938,65	42.300	40.000	40.000	40.000	40.000	40.000
622420 Sonstige Ersatzleistungen iE üöT	274.963,51	107.500	310.500	310.500	310.500	310.500	310.500
622430 Sonstige Ersatzleistungen iE KA	14.423,97						
622520 Rückzahlung gewährter Hilfe üöT	21.344,33						
* Sonstige Transfereinzahlungen	8.447.673,69	8.352.440	11.267.480	11.375.680	11.467.880	11.561.924	11.657.849
Öffentl.-rechtl. Entgelte ohne Invest.							
631110 Verwaltungsgebühren	10.101.996,36	10.680.268	11.055.910	11.050.610	11.105.864	11.161.393	11.217.200
632110 Benutzungsgebühren u.ä. Entgelte	21.293.147,26	26.819.860	28.081.589	28.157.882	28.297.171	28.437.158	28.577.844
632120 Benutzungsgebühren Parkautomaten	2.137.370,45	3.630.000	3.470.000	3.470.000	3.487.350	3.504.787	3.522.311
632111 Benutzungsgebühren Vorjahre	566,00						
* Öffentl.-rechtl. Entgelte ohne Invest.	33.533.080,07	41.130.128	42.607.499	42.678.492	42.890.385	43.103.338	43.317.355
Privatrechtliche Entgelte ohne Invest.							
641110 Einzahlungen aus Mieten und Pachten	3.580.180,23	4.137.551	4.063.215	4.652.773	4.676.037	4.699.417	4.722.914
642110 Einzahlungen aus Verkauf	1.527.200,42	1.948.286	1.951.780	1.954.831	1.964.605	1.974.429	1.984.301
646110 Sonstige privatrechtliche Leistungsentgelte	96.210,56	400.820	100.030	100.046	100.546	101.049	101.554
646120 Einzahlung private Telefongebühren	1.181,81	1.000	1.100	1.100	1.106	1.111	1.117

1) Buchungsstand

Haushaltsplan 2023/2024

Stadt Braunschweig

Gesamt-Finanzhaushalt gegliedert nach Konten

Einzahlungen und Auszahlungen	Ergebnis 1) 2021 - Euro -	Ansatz 2022 - Euro -	Ansatz 2023 - Euro -	Planung 2024 - Euro -	Planung 2025 - Euro -	Planung 2026 - Euro -	Planung 2027 - Euro -
646150 Einzahlungen private Dienstwagenkilometer (OBM)	47,84						
646160 Einzahlungen Kostenersatz aus Haftpflichtansprüche	182.906,70	100					
646163 IM Einzahl. Kostenersatz aus Haftpflichtansprüche	172.426,41	192.400	141.400	141.400	141.400	141.400	141.400
646170 Einzahlungen Gesundheitskonzept	99.851,50	215.000	186.000	190.000	190.950	191.905	192.864
* Privatrechtliche Entgelte ohne Invest.	5.660.005,47	6.895.157	6.443.525	7.040.150	7.074.644	7.109.311	7.144.150
Kostenerstattungen/-umlagen ohne Invest.							
648010 Erstattung vom Bund	118.459,91	147.000	69.300	69.300	69.993	70.693	71.400
648110 Erstattung vom Land	131.658.575,87	128.250.715	133.884.779	136.300.225	136.507.642	136.399.256	136.707.609
648210 Erstattung von Gemeinden und Gemeindeverbänden	7.811.791,28	6.715.100	7.489.436	7.559.499	7.635.094	7.711.445	7.788.560
648213 IM Erstattung von Gemeinden und Gemeindeverbänden	1.469.345,61						
648310 Erstattung von Zweckverbänden	373.161,57	195.400	204.500	204.500	206.545	208.611	210.697
648410 Erstattung von sonstigen öffentlichen Bereichen	761.930,79	96.600	95.600	98.600	99.586	100.582	101.588
648510 Erstattung von verb.Untern., Betei.+Sondervermögen	25.580.662,32	26.140.810	25.064.600	25.176.100	25.176.100	25.176.100	25.176.100
648513 IM Erstattung von verb.Untern., Betei.+Sonderverm.	7.320,50	5.000	5.000	5.000	5.000	5.000	5.000
648520 Erst. von verb.Unternehmen Service	3.642.826,00	3.413.854	3.717.754	3.721.854	3.721.854	3.721.854	3.721.854
648530 Erst. von verb.Unternehmen Steuerungs.	47.448,18	48.900	53.600	53.600	53.600	53.600	53.600
648710 Erstattung von privaten Unternehmen	444.586,87	543.300	137.000	137.600	138.976	140.366	141.770
648810 Erstattung von übrigen Bereichen	10.049.430,85	9.840.461	10.466.277	10.831.277	10.884.589	10.938.435	10.992.820
648813 IM Erstattung von übrigen Bereichen	502.255,22	499.000	479.000	479.000	572.000	479.000	479.000
648113 IM Erstattung vom Land	2.917,88						
* Kostenerstattungen/-umlagen ohne Invest.	182.470.712,85	175.896.140	181.666.845	184.636.555	185.070.980	185.004.941	185.449.996
Zinsen und ähnliche Einzahlungen							
661510 Zinseinz. von verb.Unternehmen	11.974,49	6.500	1.400				
661810 Zinseinz. von übrigen Bereichen	27.642,68	26.100	19.000	18.000	18.000	18.000	18.000
663110 Bußgelder	4.015,00						
663130 Verwarnungsgelder	755,90						

1) Buchungsstand

Haushaltsplan 2023/2024

Stadt Braunschweig

Gesamt-Finanzhaushalt gegliedert nach Konten

Einzahlungen und Auszahlungen	Ergebnis 1) 2021 - Euro -	Ansatz 2022 - Euro -	Ansatz 2023 - Euro -	Planung 2024 - Euro -	Planung 2025 - Euro -	Planung 2026 - Euro -	Planung 2027 - Euro -
663210 Säumniszuschläge	513,50						
663220 Mahngebühren	326,09						
663230 Stundungszinsen							
663240 Rücklastschriftgebühren	3,00						
663290 Sonstige Nebenforderungen	375,98						
665110 Einzahlungen aus Gewinnanteilen aus Beteilig.	4.530,80	4.500	4.500	4.500	4.500	4.500	4.500
665130 Einzahlungen aus Wertpapieren des Anlageverm.	14.599,10		14.500	14.500	14.500	14.500	14.500
669110 Verzinsung der Gewerbesteuer nach § 233 a AO	4.080.589,04	1.000.000	1.000.000	1.000.000	1.000.000	1.000.000	1.000.000
661520 Zinseinz. von verb.Unternehmen / Cashpool	744,98						
661515 Zinseinz. v. verb.Unternehmen Experimentierklausel	985.850,78	2.111.600	3.649.400	5.026.300	4.927.200	4.827.600	5.719.200
669925 Sonstige Finanzeinzahlungen Experimentierklausel	158.200,00						
* Zinsen und ähnliche Einzahlungen	5.290.121,34	3.148.700	4.688.800	6.063.300	5.964.200	5.864.600	6.756.200
Sonstige haushaltswirksame Einzahlungen							
651110 Konzessionsabgaben	13.521.171,62	14.717.200	14.671.200	14.671.200	14.671.200	14.671.200	14.671.200
652210 Einzahlungen aus erhaltener Umsatzsteuer	366.206,62	510.500	510.500	510.500	510.500	510.500	510.500
652220 Einzahlungen Umsatzsteuer Sonderrechnung		3.800	3.800	3.800	3.800	3.800	3.800
652310 Einzahlungen aus der Erstattung von Vorsteuern	130.827,57	30.500	30.500	30.500	30.500	30.500	30.500
656110 Bußgelder	1.680.971,05	2.101.102	1.882.102	1.832.102	1.841.263	1.850.469	1.859.721
656120 Zwangsgelder	47.857,84	18.500	22.000	22.000	22.110	22.221	22.332
656130 Verwarnungsgelder	2.239.010,01	2.980.300	3.365.500	3.365.500	3.382.328	3.399.239	3.416.235
656190 Sonstige ordnungsrechtliche Einzahlungen	440.210,21	561.000	482.500	482.500	484.912	487.337	489.774
656210 Säumniszuschläge	248.530,62	250.000	350.000	350.000	350.000	350.000	350.000
656220 Mahngebühren	154.225,92	130.000	140.000	140.000	140.000	140.000	140.000
656230 Stundungszinsen	34.452,46	30.500	30.500	30.500	30.500	30.500	30.500
656240 Rücklastschriftgebühren	1.678,47	2.000	2.000	2.000	2.000	2.000	2.000
656290 Sonstige Nebenforderungen	386.155,24	310.000	331.000	331.000	331.000	331.000	331.000

1) Buchungsstand

Haushaltsplan 2023/2024

Stadt Braunschweig

Gesamt-Finanzhaushalt gegliedert nach Konten

Einzahlungen und Auszahlungen	Ergebnis 1) 2021 - Euro -	Ansatz 2022 - Euro -	Ansatz 2023 - Euro -	Planung 2024 - Euro -	Planung 2025 - Euro -	Planung 2026 - Euro -	Planung 2027 - Euro -
659110 Andere sonstige ordentliche Einzahlungen	7.167.759,36	2.102.250	17.728.700	12.715.100	2.215.100	2.215.100	3.215.100
659113 IM Andere sonstige ordentliche Einzahlungen	809.185,66	350.000	365.000	315.000	565.000	415.000	415.000
659130 Versorgungslastenteilung	1.165.787,88	800.000	800.000	800.000	800.000	800.000	800.000
659200 Ist vor Soll	-254.256,36						
* Sonstige haushaltswirksame Einzahlungen	28.139.774,17	24.897.652	40.715.302	35.601.702	25.380.213	25.258.866	26.287.662
** Einzahlungen aus lfd. Verwaltungstätigk.	886.712.083,59	935.884.801	966.344.881	975.671.358	982.647.283	990.718.327	993.627.309
Personalauszahlungen							
701110 Beamtenbezüge	59.275.864,35	60.774.118	61.156.800	62.981.000	64.240.619	65.525.432	66.835.941
701140 Bezüge Beamtenanwärter und Dienstanfänger	3.092.023,35	3.244.074	3.300.600	3.283.600	3.349.272	3.416.257	3.484.583
701210 Tariflich Beschäftigte Entgelt	97.171.610,80	100.259.739	104.439.800	106.233.000	108.357.661	110.524.815	112.735.312
701240 Tariflich Beschäftigte Auszubildende Entgelt	730.077,58	773.124	633.900	665.900	679.218	692.802	706.658
701910 Beschäftigungsentgelte	458.184,17	499.992	632.870	636.231	648.956	661.935	675.173
701920 Pauschalierte Lohnsteuer	940,00						
701990 Personal Abgrenzung Finanzrechnung	90.516,24						
702120 Versorgungslastenteilung	1.179.711,37	800.000	1.200.000	1.200.000	1.200.000	1.200.000	1.200.000
702220 AG-Anteile zur Zusatzvers. tariflich Beschäftigte	6.331.243,42	6.545.714	6.827.100	6.940.700	6.989.289	7.129.075	7.271.656
702240 AG-Anteil Zusatzvers. tarifl. Beschäftigte Azubi	40.191,53	41.463	33.000	34.400	43.808	44.685	45.578
703110 Beiträge zur gesetzlichen Sozialvers. für Beamte	104.307,02	50.000	70.000	70.000	70.000	70.000	70.000
703210 Beiträge zur gesetzl. Sozialvers. für tarifl. Besch.	20.346.577,40	21.014.878	21.859.300	22.213.400	22.191.182	22.623.909	23.065.076
703240 Beitr. z. gesetzl. SozVers. f. tarifl. Besch. Azubi	153.385,32	165.813	134.200	140.500	143.872	146.591	149.362
703910 Beiträge z. gesetzl. Sozialvers. f. sonst. Beschäft.	8.992,44	17.800	18.621	19.933	20.332	20.738	21.153
704110 Beihilfen/Unterstütz. Leist. u. dgl. f. Beschäft.	2.870.006,34	3.900.000	4.020.000	4.100.000	4.182.001	4.265.641	4.350.955
* Personalauszahlungen	191.853.631,33	198.086.715	204.326.191	208.518.664	212.116.210	216.321.881	220.611.448
Versorgungsauszahlungen							
711110 Versorgungsauszahlungen für Beamte	22.441.274,04	22.923.768	24.000.000	24.900.000	25.900.983	26.900.760	27.901.467
711210 Versorgungsauszahlungen für tarifl. Besch.	1.631,63	1.600	1.700	1.700	1.700	1.700	1.700

1) Buchungsstand

Haushaltsplan 2023/2024

Stadt Braunschweig

Gesamt-Finanzhaushalt gegliedert nach Konten

Einzahlungen und Auszahlungen	Ergebnis 1) 2021 - Euro -	Ansatz 2022 - Euro -	Ansatz 2023 - Euro -	Planung 2024 - Euro -	Planung 2025 - Euro -	Planung 2026 - Euro -	Planung 2027 - Euro -
714110 Beihilf.,Unterstütz.Leist. u. dgl. f. VersorgEmpf.	3.568.116,48	3.500.000	3.600.000	3.650.000	3.723.001	3.797.461	3.873.411
* Versorgungsauszahlungen	26.011.022,15	26.425.368	27.601.700	28.551.700	29.625.683	30.699.921	31.776.578
Auszahlungen f. Sach-/ Dienstl. u. GVG							
721110 Grundst.+baul.Anlagen - Instandhaltungen	17.611.618,28	40.929.700	36.563.800	36.257.300	32.395.200	33.850.000	26.631.400
721160 Grundst.+baul.Anlagen - sonstige Bauunterhaltung	49.173,26	52.700	52.700	52.700	52.700	52.700	52.700
721210 Unterhaltung des Infrastrukturvermögens	6.063.391,37	11.157.300	15.528.900	15.980.300	15.169.300	12.893.800	12.593.800
721270 Infrastrukturverm. - Unterhaltung Grünanlagen	4.138.994,20	6.450.800	6.700.900	6.529.800	6.247.700	5.930.000	5.980.000
721273 Infrastrukturverm. - Unterh. Friedhofsflächen	100.624,59	88.400	88.400	88.400	88.400	88.400	88.400
721278 Infrastrukturverm. - Unterh. Grünanl.his.Friedhöfe	18.408,50	22.000	22.000	22.000	22.000	22.000	22.000
722110 Auszahl.Unterhaltung Betr.u. Gesch.Ausstatt.	878.693,92	1.242.700	1.365.350	1.375.350	1.375.350	1.375.350	920.350
722120 Unterhaltung Maschinen u. techn. Anlagen	721.234,45	674.850	658.650	2.168.950	2.168.950	2.168.950	2.168.950
722130 Unterhaltung Fahrzeuge (Rep.+Ersatzteile)	967.367,59	988.500	1.003.700	1.019.100	1.019.100	1.019.100	1.019.100
722140 Wartung Software	3.502.954,48	4.515.000	4.631.900	4.777.600	5.057.200	5.873.200	6.061.300
722210 Geringwertige Vermögegenstände bis 150 Euro	113.932,19	279.684	27.976	28.201	28.765	29.341	29.927
722900 Erwerb Vermögegenstände Festwert	4.440.095,10	4.581.600	4.671.100	4.717.200	4.769.100	4.791.500	4.739.000
723110 Mieten, Pachten, Erbbauzinsen	1.704.531,94	1.068.153	1.159.807	1.184.133	1.134.376	1.157.064	1.180.205
723120 Inventarmieten	592.910,92	590.938	591.543	592.159	604.003	616.083	628.404
723210 Leasing	147.815,91	144.100	150.400	71.700	73.134	74.597	76.088
723213 IM-Leasing	35.078,40						
724100 Reinigung	193.863,42	192.089	214.634	218.097	222.458	226.908	231.446
724110 Grundstücksabgaben	365.603,67	398.801	383.271	383.342	391.009	398.829	406.806
724120 Gebäudeversicherungen	1.959,61	2.425	2.730	3.450	3.519	3.589	3.661
724130 Winterdienst	315.581,35	669.837	703.952	710.069	724.271	738.756	753.531
724140 Gehwegreinigung	111.403,77	162.075	182.874	183.690	187.364	191.111	194.933
724150 Straßenausbaubeiträge	19.510,12	405.000	405.000	405.000	413.100	421.362	429.789
724190 Sonstige Bewirtschaftungskosten	4.508.313,70	3.844.520	4.418.319	4.636.503	4.729.233	4.823.817	4.920.293

1) Buchungsstand

Haushaltsplan 2023/2024**Stadt Braunschweig****Gesamt-Finanzhaushalt gegliedert nach Konten**

Einzahlungen und Auszahlungen	Ergebnis 1) 2021 - Euro -	Ansatz 2022 - Euro -	Ansatz 2023 - Euro -	Planung 2024 - Euro -	Planung 2025 - Euro -	Planung 2026 - Euro -	Planung 2027 - Euro -
725110 Kfz - Betriebskosten und GEZ	660.099,25	682.913	772.494	712.004	726.244	740.770	755.584
725120 Kfz-Versicherungsbeiträge und -Steuer	352.113,75	364.771	372.690	377.052	384.593	392.285	400.129
726110 Auszahlung Dienst-+Schutzbekleidung,pers.Ausrüst.	430.676,04	444.512	687.820	694.962	708.861	723.039	737.499
726120 Auszahlungen für Aus- und Fortbildung, Umschulung	1.363.443,80	2.459.341	2.537.997	2.546.712	2.597.646	2.649.599	2.702.591
726125 zentrale IT-Schulungen			300	300	306	312	318
726130 Auszahlung medizinische Untersuchungen	138.733,80	203.000	210.400	220.400	224.808	229.304	233.890
727110 Besondere Verwaltungs- und Betriebsauszahlungen	1.674.926,86	2.035.788	2.297.631	2.256.902	2.354.440	2.441.849	2.414.146
727114 IM Planungskosten	210.445,95	3.152.300	4.836.000	3.910.700	2.024.200	1.474.500	1.805.000
727115 Planungskosten	721.789,19	2.292.912	1.388.965	1.232.192	1.080.600	1.065.176	1.084.327
727120 Kunst- + wissenschaftliche Sammlungen	4.862,01	44.000	44.000	44.000	44.880	45.778	46.693
727125 Lebensmittel	2.146.743,40	3.341.846	4.001.163	4.402.135	4.490.178	4.579.982	4.671.581
727130 Repräsentationsauszahlungen	87.645,12	95.443	96.510	98.172	100.135	102.138	104.181
727135 medizinischer Sachbedarf	1.381.021,86	295.038	363.612	370.668	378.082	385.644	393.356
727140 Veranstaltungen	1.455.827,39	2.481.802	2.669.832	3.032.724	2.738.297	2.783.443	2.812.652
727145 EDV-Kosten	1.069.026,92	1.185.425	1.345.768	1.334.600	1.361.292	1.388.518	1.416.288
727150 Schulsport	91.972,50	171.000	171.000	171.000	174.420	177.908	181.467
727155 Sonstige Verbrauchsmittel	369.384,18	255.704	244.753	244.530	249.422	254.410	259.497
727160 Lehrmittelbedarf	192.950,33	457.950	446.055	446.264	455.189	464.293	473.579
727170 Statische Prüfungen	1.744.718,95	1.640.000	1.800.000	1.800.000	1.836.000	1.872.720	1.910.174
727180 Veröffentlichungen	354.907,82	279.685	344.754	349.417	356.407	363.534	370.805
727190 Sonstige Sachauszahlungen	654.724,82	912.998	848.241	846.280	863.205	880.469	898.078
727193 IM Sonstige Sachauszahlungen	2.935.310,43	13.206.800	11.360.500	5.674.400	2.571.900	1.461.400	1.060.600
729110 Sonstige Auszahlungen für Sachleistungen	212.651,00	572.100	473.056	475.763	485.279	494.984	504.884
729113 IM Sonstige Auszahlungen für Sachleistungen	54.117,46	165.000	100.000	100.000	100.000	100.000	100.000
721190 Instandhaltungen fremde bauliche Anlagen	369.327,77	394.400	404.400	404.400	458.500	458.500	473.500
722190 Auszahl.Inst.fremde BuG,Maschinen u.techn.Anlagen	88.978,31	5.000	5.900	5.900	5.900	5.900	5.900
729200 Korrektur pauschaler VSt-Abzug Geoinformationen	-1.515,39						

1) Buchungsstand

Haushaltsplan 2023/2024

Stadt Braunschweig

Gesamt-Finanzhaushalt gegliedert nach Konten

Einzahlungen und Auszahlungen	Ergebnis 1) 2021 - Euro -	Ansatz 2022 - Euro -	Ansatz 2023 - Euro -	Planung 2024 - Euro -	Planung 2025 - Euro -	Planung 2026 - Euro -	Planung 2027 - Euro -
722215 Geringwertige Vermögensgegenstände bis 250 Euro	423.997,31	99.600	404.108	375.940	383.458	391.127	398.950
722220 Geringwertige Vermögensgegenstände 250-1000 Euro	1.484.895,37	3.077.650	3.265.900	3.039.200	2.768.300	1.633.900	1.642.900
* Auszahlungen f. Sach-/ Dienstl. u. GVG	67.276.836,94	118.778.151	121.021.755	116.571.662	106.798.777	104.307.939	96.990.654
Zinsen und ähnliche Auszahlungen							
751010 Zinsauszahlung an den Bund	821,27						
751510 Zinsauszahl.an verb.Untern,Beteiligung+Sonderverm.	49.312,78	47.000	44.800	42.500	41.650	40.817	40.001
751710 Zinsauszahlung an Kreditinstitute	2.596.066,23	2.494.400	3.391.700	4.617.400	6.120.600	6.120.600	6.120.600
751810 Zinsauszahlung an übrige Bereiche	2.816.725,50	2.681.000	2.545.900	2.399.800	2.248.600	2.092.500	1.936.400
752120 Zinsauszahlung für Liquiditätskredite Cashpool		25.000	50.000	50.000	50.000	50.000	50.000
759210 Verzinsung von Steuernachzahlungen	1.269.460,00	1.000.000	1.000.000	1.000.000	1.000.000	1.000.000	1.000.000
759920 Sonstige Finanzauszahlungen		3.600	3.600	3.600	3.672	3.745	3.820
751715 Zinsauszahlung an Kreditinstitute Experimentierkl.	401.468,57	1.359.600	2.719.100	3.997.100	3.913.600	3.830.100	3.746.600
751815 Zinsauszahlung an sonsti. Bereich Experimentierkl.	363.949,13	359.600	355.600	351.700	347.800	343.900	339.900
759110 Kreditbeschaffungskosten		250.000	270.000	419.000	599.000	429.000	429.000
759115 Kreditbeschaffungskosten Experimentierklausel	158.200,00	365.000	269.000				
759925 Sonstige Finanzauszahlungen Experimentierklausel	995,00	1.000	1.000	1.000	1.000	1.000	1.000
* Zinsen und ähnliche Auszahlungen	7.656.998,48	8.586.200	10.650.700	12.882.100	14.325.922	13.911.662	13.667.321
Transferauszahlungen ohne Invest							
731110 Zuweisung an das Land	11.621.228,58	12.190.300	11.506.100	12.309.100	11.993.100	12.317.100	12.001.100
731113 IM Zuweisung an das Land		179.500					
731310 Zuweisung an Zweckverbände	2.565.968,70	2.837.800	3.375.800	3.661.900	3.661.900	3.724.800	3.789.800
731410 Zuweisung an den sonstigen öffentlichen Bereich							
731510 Zuschuss an verb.Untern.,Beteil.+Sondervermögen	60.292.695,18	54.646.700	50.657.200	46.944.850	47.505.883	47.586.497	47.668.723
731513 IM Zuschuss an verb.Untern.,Beteil.+Sondervermögen		50.000	50.000	50.000	50.000	50.000	50.000
731710 Zuschuss an private Unternehmen	-3.360,71	45.000	45.000	45.000	45.900	46.818	47.754
731713 IM Zuschuss an private Unternehmen	42.965,03	234.000	234.000	234.000	234.000		

1) Buchungsstand

Haushaltsplan 2023/2024

Stadt Braunschweig

Gesamt-Finanzhaushalt gegliedert nach Konten

Einzahlungen und Auszahlungen	Ergebnis 1) 2021 - Euro -	Ansatz 2022 - Euro -	Ansatz 2023 - Euro -	Planung 2024 - Euro -	Planung 2025 - Euro -	Planung 2026 - Euro -	Planung 2027 - Euro -
731810 Zuschuss an übrige Bereiche	71.201.552,83	80.450.104	82.228.136	86.255.030	88.978.265	91.736.310	94.179.862
731813 IM Zuschuss an übrige Bereiche	3.191.448,02	2.913.600	6.215.500	2.224.500	2.174.500	2.204.500	2.006.500
733110 Sozialleistungen an natürliche Personen avE öT	7.125.410,42	7.800.500	9.305.000	9.602.000	9.602.000	9.602.000	9.602.000
733120 Sozialleistungen an natürliche Personen avE üöT	34.958.698,90	36.109.500	40.656.700	40.708.800	40.708.800	40.708.800	40.708.800
733150 Jugendhilfeleistungen avE	18.702.066,40	23.802.600	23.634.373	23.984.253	23.984.253	23.984.253	23.984.253
733210 Sozialleistungen an natürliche Personen iE öT	174,86	10.000					
733220 Sozialleistungen an natürliche Personen iE üöT	15.413.611,98	15.728.600	13.735.100	13.767.900	13.767.900	13.767.900	13.767.900
733230 Sozialleistungen an natürliche Personen iE KA	173,46						
733250 Jugendhilfeleistungen iE	23.358.553,37	26.466.000	25.659.172	26.376.672	27.076.672	27.776.672	28.476.672
733910 Sonstige soziale Leistungen öT	11.935.276,47	13.044.800	13.186.210	13.385.780	13.385.780	13.385.780	13.385.780
733920 Sonstige soziale Leistungen üöT	62.607.207,03	64.922.500	63.760.500	65.590.500	65.590.500	65.590.500	65.590.500
733940 Sonstige soziale Leistungen AG	-1.057,74						
733950 Sonstige soziale Leistungen BVG	781.098,74	790.000	760.000	760.000	760.000	760.000	760.000
733970 Sonstige soziale Leistungen Sfs	660,00	700	700	700	700	700	700
733980 Sonstige soziale Leistungen UVG	6.993.189,00	7.500.000	7.600.000	7.700.000	7.854.000	8.011.080	8.171.302
734110 Gewerbesteuerumlage	11.639.410,00	14.466.667	14.900.000	15.200.000	15.600.000	15.600.000	15.600.000
737120 Entschuldungsumlage	1.292.440,00	1.400.000	1.400.000	1.400.000	1.400.000	1.400.000	1.400.000
737310 Allgemeine Umlagen an Zweckverbände		50.000	50.000	50.000	50.000	50.000	50.000
731520 Zuschuss an FB 65 für bebauten Bereich		2.947.150	2.576.500	2.576.500	2.576.500	2.576.500	2.576.500
* Transferauszahlungen ohne Invest	343.719.410,52	368.586.021	371.535.991	372.827.485	377.000.653	380.880.210	383.818.145
Sonstige haushaltswirksame Auszahlungen							
762110 Deckungsreserven Personalaufwendungen		3.190.864	4.649.764	7.355.006	7.502.106	7.652.148	7.805.191
741110 Sonstige Personalauszahlungen	133.373,36	91.600	40.600	40.600	41.412	42.240	43.085
742110 Ausz. für ehrenamtliche und sonstige Tätigkeit	4.779.483,72	1.708.875	1.348.879	1.443.495	1.470.881	1.578.414	1.528.107
742120 Gesetzl. Sozialversicherung ehrenamtlich Tätige	380,69	500	500	500	510	520	531
742910 Rechte + Dienste, vermischte Ausgaben	2.011.185,05	2.151.700	1.803.800	1.800.500	1.836.510	1.873.240	1.910.705

1) Buchungsstand

Haushaltsplan 2023/2024
Stadt Braunschweig

Gesamt-Finanzhaushalt gegliedert nach Konten

Einzahlungen und Auszahlungen	Ergebnis 1) 2021 - Euro -	Ansatz 2022 - Euro -	Ansatz 2023 - Euro -	Planung 2024 - Euro -	Planung 2025 - Euro -	Planung 2026 - Euro -	Planung 2027 - Euro -
742920 Verfügungsmittel	1.359,00	3.588	3.600	3.600	3.672	3.745	3.820
742930 Beiträge Wirtschaftsverb.,Berufsvertretung+Verein	368.273,63	421.627	428.318	434.439	443.128	451.990	461.030
742940 Schülerbeförderungskosten	8.443.441,52	9.028.500	9.929.500	10.921.500	11.139.930	11.362.729	11.589.983
743110 IT-Aufwendungen u. Ausz. selbsterstellte Software	12.344,31	500	400	400	408	416	424
743120 Fernsprech-, Internetaufwendungen	611.435,86	502.430	602.655	612.680	624.933	637.432	650.181
743125 Mobilfunkauszahlung	29.125,45	205.104	61.106	61.106	62.328	63.575	64.846
743135 Bankgebühren, Porto	1.247.531,31	799.150	891.850	914.250	932.535	951.186	970.210
743136 Bankgebühren, Zahlungsverkehr	170.849,22	421.460	50.400	50.400	51.408	52.436	53.485
743140 Prüfungs- und Beratungskosten	1.148.135,93	2.350.972	2.084.768	2.095.982	2.137.902	2.180.660	2.224.273
743142 Gerichts- und Anwaltskosten	124.630,84	154.543	158.678	159.348	162.535	165.786	169.101
743150 Büromaterial und sonstige Bürobedarfskosten	322.727,79	488.416	500.813	502.147	512.190	522.433	532.882
743155 Kopierkosten	72.090,21	65.410	70.418	70.427	71.835	73.272	74.737
743160 Zeitschriften	154.585,30	161.176	172.744	173.079	176.541	180.072	183.673
743175 sonstige Geschäftsauszahlungen	3.616.115,03	2.939.873	2.909.477	2.865.766	2.925.128	3.071.028	3.044.990
743180 Dienstreisen, Fahrkostenersatz	124.688,46	388.263	371.331	373.421	380.889	388.507	396.276
744120 Haftpflichtversicherungen	514.710,70	554.591	556.665	556.938	568.077	579.439	591.028
744130 Unfallversicherung	2.234.954,28	2.511.500	2.612.100	2.612.100	2.664.342	2.717.629	2.771.981
744140 Auszahlungen für Schadensfälle	30,00	600	600	600	612	624	637
744150 Körperschaftssteuer	17.324,00	24.800	24.100	74.100	75.582	77.094	78.636
744155 Kapitalertragssteuer	16.522,51	20.100	23.900	23.900	24.378	24.866	25.363
744160 Gewerbesteuer	17.310,00	25.500	25.500	25.500	26.010	26.530	27.061
744170 sonstige Versicherungen	10.126,75	5.100	5.168	5.229	5.334	5.440	5.549
744180 Sonstige Steuern	33,74	100	100	100	102	104	106
744210 Abzugsfähige Vorsteuer	227.760,11	30.500	30.500	30.500	30.500	30.500	30.500
744310 Umsatzsteuer-Zahllast	257.542,32	514.300	514.300	514.300	514.300	514.300	514.300
745010 Erstattung an den Bund	187.713,40	208.100	209.900	219.900	219.900	219.900	219.900
745110 Erstattung an das Land	512.757,81	638.700	669.200	662.700	662.700	662.700	662.700

1) Buchungsstand

Haushaltsplan 2023/2024

Stadt Braunschweig

Gesamt-Finanzhaushalt gegliedert nach Konten

Einzahlungen und Auszahlungen	Ergebnis 1) 2021 - Euro -	Ansatz 2022 - Euro -	Ansatz 2023 - Euro -	Planung 2024 - Euro -	Planung 2025 - Euro -	Planung 2026 - Euro -	Planung 2027 - Euro -
745210 Erstattung an Gemeinden und Gemeindeverbände	2.547.060,12	2.075.300	2.131.500	2.193.000	2.193.000	2.193.000	2.193.000
745410 Erstattung an den sonst. öffentlichen Bereich	82.549,32	82.500	82.500	82.500	84.150	85.833	87.550
745420 Erstattung an den sonst. öffentlichen Bereich öT	13.963,95	500	15.000	15.000	15.000	15.000	15.000
745430 Erstattung an den sonst. öffentlichen Bereich üöT	1.454.231,11	1.600.000	1.600.000	1.600.000	1.600.000	1.600.000	1.600.000
745510 Erstattung an verb.Untern.,Beteil.+Sondervermögen	111.628,27	20.010	20.018	20.027	20.427	20.836	21.252
745512 Erst. an Gebäudeman. - Miete	42.636.051,34	44.394.405	44.790.787	46.225.858	46.228.712	46.231.623	46.234.593
745514 IM Erst. an GebMan. -so. Serviceleist. (PK+SaKo)	16.238,09	12.700	2.800	2.800	2.800	2.800	2.800
745517 Erst. an Gebäudeman. - Betriebskosten warm	12.194.022,69	11.607.694	19.096.733	20.067.331	20.468.677	20.878.051	21.295.612
745518 Erst. an Gebäudeman. - Betriebskosten kalt	26.991.179,53	24.194.944	26.452.152	28.333.490	28.900.160	29.478.164	30.067.727
745519 Erst. an GebMan. -Schönheitsrep.(Pers.Ko + Sachko)	97.466,77	854.900	907.500	857.500	857.200	857.200	857.200
745520 Erst. an GebMan. -funktionale Umbauten (PK+Sa.Ko)	312.154,50	56.400	75.200	36.400	36.400	36.400	36.400
745521 Erst. an GebMan. -sonst. Serviceleist. (PK+Sa.Ko)	329.806,20	363.287	399.168	407.343	414.770	458.346	430.072
745522 Erst.an GebMan.-Instandh.Betriebs-/Geschäftsausst.	341.884,27	206.300	221.000	221.000	220.100	220.100	220.100
745524 Erst. an Gebäudeman. - Reinigung	141.932,17	153.456	145.840	145.840	148.731	152.980	154.687
745526 Erst. an Gebäudeman. - Servicekosten	1.772.746,76	569.700	576.700	576.700	576.700	576.700	576.700
745527 Erst. an Gebäudeman. - sonst. Servicekosten	48.990,80	40.900	55.000	57.000	58.140	59.303	60.489
745528 Erst. an Gebäudeman. - Verwalterpauschale	1.065.834,65	1.108.391	1.120.915	1.156.206	1.156.210	1.156.214	1.156.218
745531 Erst. an Gebäudeman. - außerschulische Leistungen	2.591,37	58.938	60.116	61.319	62.545	63.796	65.072
745532 Erst. an Gebäudeman. - sonstige Sachkosten	81.667,41	100.000	100.120	100.120	102.122	104.165	106.248
745533 Erstatt.aU/B/S - öffentl. Anteil Straßenreinigung	2.874.523,27	3.277.100	3.342.642	3.409.495	3.477.685	3.547.239	3.618.183
745542 Erstatt.vU/B/S - Betriebsärztliche Versorgung	96.883,04	85.000	89.200	93.500	95.370	97.277	99.223
745610 Erstattung an sonstige öffentliche Sonderrechnung	130.000,00	130.000	130.000	130.000	132.600	135.252	137.957
745710 Erstattung an private Unternehmen	13.269.880,13	12.546.700	13.000.500	13.568.000	14.261.170	14.781.041	15.315.084
745711 Erstatt.priv.Untern.- Reinigung versch. Einricht.	13.416,21	15.000	15.000	15.000	15.300	15.606	15.918
745713 Erstatt.priv.Untern.- Deponien und offene Mulden	236.349,77	414.800	412.400	419.540	427.931	436.490	445.219
745714 Erstatt.priv.Untern.- Abscheiderentsorgung	58,00	703	105	107	109	111	113
745715 Erstatt.priv.Untern.- Rein.Sinkkäst.+StrDurchlässe	633.568,45	687.400	703.200	714.985	729.285	743.870	758.748

1) Buchungsstand

Haushaltsplan 2023/2024

Stadt Braunschweig

Gesamt-Finanzhaushalt gegliedert nach Konten

Einzahlungen und Auszahlungen	Ergebnis 1) 2021 - Euro -	Ansatz 2022 - Euro -	Ansatz 2023 - Euro -	Planung 2024 - Euro -	Planung 2025 - Euro -	Planung 2026 - Euro -	Planung 2027 - Euro -
745716 Erstatt.priv.Untern.- öff. Anteil StrEntwässerung	5.234.546,49	5.430.000	5.538.600	5.649.372	5.762.359	5.877.607	5.995.159
745717 Erstatt.priv.Untern.- SEBS Nds. Wassergesetz	1.456.262,87	1.533.200	1.563.864	1.595.141	1.627.044	1.659.585	1.692.776
745723 IM Erstattung an private Unternehmen	16.779,98	356.000	356.000	356.000	356.000	150.000	150.000
745810 Erstattung an übrige Bereiche	17.222.121,08	17.821.368	18.177.342	18.481.881	18.773.518	19.070.989	19.374.409
746110 Leistungsbet. für Unterkunft+Heizung Arbeitsuch.	52.242.231,50	57.104.000	52.000.000	52.000.000	52.000.000	52.000.000	52.000.000
746120 Beteil.Leist.z.Einglied.Arbeits.,Betreuung.+Berat.	334.028,00	394.500	354.800	354.800	354.800	354.800	354.800
746130 Beteiligung bei 1x-Leistungen an Arbeitsuchende	3.212.603,91	4.050.000	5.100.000	5.100.000	5.100.000	5.100.000	5.100.000
748210 Säumniszuschläge	329,27						
749120 Andere sonstige Auszahlungen	164.454,74	60.900	25.400	25.400	25.508	25.618	25.730
749123 IM Andere sonstige Auszahlungen	270.127,38	483.400	275.400	275.400	1.668.700	480.000	277.400
749140 Auszahlungen Stadtbezirksräte		432.700	432.700	432.700	432.700	432.700	432.700
744145 Solidaritätszuschlag	1.861,54	900	2.400	2.400	2.448	2.497	2.547
746111 Rückzahlung BA für Unterkunft+Heizung Arbeitsuch.							
* Sonstige haushaltswirksame Auszahlungen	215.020.567,25	221.932.437	230.124.237	239.387.665	243.656.990	245.212.148	247.611.976
** Auszahlungen aus lfd. Verwaltungstätigk.	851.538.466,67	942.394.892	965.260.574	978.739.276	983.524.236	991.333.762	994.476.123
** Saldo aus laufender Verwaltungstätigkeit	35.173.616,92	-6.510.091	1.084.307	-3.067.918	-876.953	-615.435	-848.814
Zuwendungen für Investitionstätigkeit							
681010 Investitionszuweisung vom Bund	433.012,28						
681110 Investitionszuweisung vom Land	3.532.958,64	5.053.800	9.024.300	6.103.100	2.316.700	8.810.000	7.010.000
681510 Invest.zuschuss v. verb.Untern,Sonderverm.+Beteil.		129.100					
681610 Investitionszuschuss v. sonst.öffentl.Sonderrechn.	22.080,00						
681710 Investitionszuschuss von privaten Unternehmen	282.314,31						
681810 Investitionszuschuss von übrigen Bereichen	32.206,29	3.518.300	1.291.000	834.200	25.000	25.000	25.000
681900 Sonst. Einzahlung für Investitionen	45.000,00						
* Zuwendungen für Investitionstätigkeit	4.347.571,52	8.701.200	10.315.300	6.937.300	2.341.700	8.835.000	7.035.000
Beiträge u. ähnl. Entgelte für Invest.							

1) Buchungsstand

Haushaltsplan 2023/2024

Stadt Braunschweig

Gesamt-Finanzhaushalt gegliedert nach Konten

Einzahlungen und Auszahlungen	Ergebnis 1) 2021 - Euro -	Ansatz 2022 - Euro -	Ansatz 2023 - Euro -	Planung 2024 - Euro -	Planung 2025 - Euro -	Planung 2026 - Euro -	Planung 2027 - Euro -
689110 Einzahlungen aus Erschließungsbeiträgen	1.483.186,33	650.000	370.000	1.000.000	3.600.000	1.050.000	565.000
689120 Einzahlungen aus Straßenausbaubeiträgen	858.135,80	3.590.000	3.735.000	3.695.000	3.530.000	3.300.000	2.000.000
689130 Einzahlungen aus sonstigen Entgelten		75.000	75.000	75.000	75.000	75.000	75.000
* Beiträge u. ähnl. Entgelte für Invest.	2.341.322,13	4.315.000	4.180.000	4.770.000	7.205.000	4.425.000	2.640.000
Veräußerung von Sachvermögen							
682110 Verkauf von Grundstücken + Gebäuden	6.889.371,25	1.600.000	1.600.000	1.600.000	1.600.000	1.600.000	1.600.000
683110 Verkauf von beweglichen Sachen	150.052,78	247.400	164.500	234.500	309.400	519.700	500.200
* Veräußerung von Sachvermögen	7.039.424,03	1.847.400	1.764.500	1.834.500	1.909.400	2.119.700	2.100.200
Veräußerung von Finanzvermögensanlagen							
685310 Verkauf Beteiligungen-sonst.Anteil.	9.289.106,76	2.500.000	2.500.000	2.500.000	2.500.000	2.500.000	2.500.000
* Veräußerung von Finanzvermögensanlagen	9.289.106,76	2.500.000	2.500.000	2.500.000	2.500.000	2.500.000	2.500.000
Sonstige Investitionstätigkeit							
688530 Rückflüsse Ausleih. a.verb.Unt. (über 5 Jahre)	98.704,93	47.000	21.800				
688830 Rückflüsse Ausleih. an übr.Ber.(über 5 Jahre)	183.002,89	84.500	42.200	35.000	30.000	25.000	20.000
688535 Rückflüsse Ausleih. a.verb.Unt. (> 5 Jahre) Exp.	2.100.643,41	4.048.100	5.951.400	7.745.200	7.748.900	7.752.700	7.756.500
* Sonstige Investitionstätigkeit	2.382.351,23	4.179.600	6.015.400	7.780.200	7.778.900	7.777.700	7.776.500
** Einzahlungen für Invest.tätigkeit	25.399.775,67	21.543.200	24.775.200	23.822.000	21.735.000	25.657.400	22.051.700
Erwerb von Grundstücken und Gebäuden							
782110 Auszahl. f. den Erwerb v. Grundstücken u. Gebäuden	1.409.340,77	3.228.000	5.228.000	5.228.000	5.228.000	5.228.000	5.228.000
782120 Auszahl. f. Erschließungs-,Straßenausbaubeitrag	-82.593,07	18.000	18.000	18.000	18.000	18.000	18.000
* Erwerb von Grundstücken und Gebäuden	1.326.747,70	3.246.000	5.246.000	5.246.000	5.246.000	5.246.000	5.246.000
Auszahlungen für Baumaßnahmen							
787110 Auszahlungen für Hochbaumaßnahmen - Projekte	26.128.456,66	32.325.600	37.608.500	81.071.000	93.208.400	110.726.700	95.505.800
787210 Auszahlungen für Tiefbaumaßnahmen - Projekte	9.250.952,26	13.383.200	15.404.000	17.646.000	17.289.000	28.049.000	25.506.000
787230 Auszahlungen für Grünbaumaßnahmen - Projekte	8.454.642,58	9.619.900	13.055.000	10.551.500	7.470.500	5.098.000	4.698.000

1) Buchungsstand

Haushaltsplan 2023/2024

Stadt Braunschweig

Gesamt-Finanzhaushalt gegliedert nach Konten

Einzahlungen und Auszahlungen	Ergebnis 1) 2021 - Euro -	Ansatz 2022 - Euro -	Ansatz 2023 - Euro -	Planung 2024 - Euro -	Planung 2025 - Euro -	Planung 2026 - Euro -	Planung 2027 - Euro -
787310 Ausz.f.sonst. Baumaßnahmen			800.000	800.000			
787320 Ausz.f.sonst. Baumaßnahmen - IT		39.000	39.000	39.000	39.000	39.000	39.000
787340 Ausz.f.sonst. Baumaßnahmen - sonst. Techn. Anlagen	1.062.316,53	855.000	780.000	780.000	780.000	780.000	780.000
* Auszahlungen für Baumaßnahmen	44.896.368,03	56.222.700	67.686.500	110.887.500	118.786.900	144.692.700	126.528.800
Erwerb von beweglichem Sachvermögen							
783110 Erw. v.immat.+bew. VermöGegst.>1000 Eur - Projekte	5.733.859,20	6.293.100	7.396.600	8.309.600	10.761.300	8.672.800	5.181.100
783125 Geringwertige VermöGegenst.>150<=1.000 Eur	1.933.922,48						
* Erwerb von beweglichem Sachvermögen	7.667.781,68	6.293.100	7.396.600	8.309.600	10.761.300	8.672.800	5.181.100
Erwerb von Finanzvermögensanlagen							
784310 A.f.d.Erw.v.AntRe.an v.U.sonst.Anteilsrechte	2.402.817,49	2.655.400	2.573.200	1.500.000	1.500.000	1.500.000	1.500.000
785310 Ausz.f.d.Erw.v.Beteiligungen sonst.Anteilsrechte	1.622.523,14						
* Erwerb von Finanzvermögensanlagen	4.025.340,63	2.655.400	2.573.200	1.500.000	1.500.000	1.500.000	1.500.000
Aktivierbare Zuwendungen							
781110 Zuweis. u. Zuschüsse für Investitionen an Land	4.906.600,00	5.200.000	5.410.000	5.630.000	5.860.000	6.100.000	6.350.000
781410 Zuw.+Zuschüsse für Invest. an sonst.öff.Ber.	408.828,00						
781510 Invest.Zusch.an verb.Untern,Sondervermögen+Beteil.	353.004,74	27.000	27.000	27.000	27.000	27.000	27.000
781710 Invest.Zuschüsse an private Unternehmen		2.060.000					
781810 Investitionszuschüsse an übrige Bereiche	746.390,42	233.000	173.000	173.000	73.000	73.000	73.000
* Aktivierbare Zuwendungen	6.414.823,16	7.520.000	5.610.000	5.830.000	5.960.000	6.200.000	6.450.000
Sonstige Investitionstätigkeit							
788530 Ausleihungen an vU/B/S über 5 Jahre	323.960,16	324.000	324.000	324.000	324.000	324.000	324.000
788535 Ausleihungen an vU/B/S > 5 Jahre Experimentierkl.		94.985.000	89.500.000				
* Sonstige Investitionstätigkeit	323.960,16	95.309.000	89.824.000	324.000	324.000	324.000	324.000
** Auszahlungen für Invest.tätigkeit	64.655.021,36	171.246.200	178.336.300	132.097.100	142.578.200	166.635.500	145.229.900
** Saldo aus Investitionstätigkeit	-39.255.245,69	-149.703.000	-153.561.100	-108.275.100	-120.843.200	-140.978.100	-123.178.200

1) Buchungsstand

Haushaltsplan 2023/2024

Stadt Braunschweig

Gesamt-Finanzhaushalt gegliedert nach Konten

Einzahlungen und Auszahlungen	Ergebnis 1) 2021 - Euro -	Ansatz 2022 - Euro -	Ansatz 2023 - Euro -	Planung 2024 - Euro -	Planung 2025 - Euro -	Planung 2026 - Euro -	Planung 2027 - Euro -
** Finanzmittelüberschuss / -fehlbetrag	-4.081.629	-156.213.091	-152.476.793	-111.343.018	-121.720.153	-141.593.535	-124.027.014
Aufn.v.Krediten u.inneren Darlehen-Inv.							
692730 Einz. InvKred.Kred.Inst. Laufzeit>5J.Euro (f.Zins)		52.038.015	63.500.000	108.000.000	120.000.000	140.000.000	123.000.000
692735 Einz. InvKred.Kred.Inst. Laufz>5J.E (f.Zins) Exp		94.985.000	89.500.000				
* Aufn.v.Krediten u.inneren Darlehen-Inv.		147.023.015	153.000.000	108.000.000	120.000.000	140.000.000	123.000.000
Tilgung v.Krediten u.Rückz.innerer Darl.							
792530 Tilg.Inv.kred.verbUnternBet ü.5 Jahre festZins EUR	87.226,40	87.300					
792730 Tilg.Inv.kred.Kreditinst. ü.5 Jahre festZins EUR	3.928.520,00	3.933.600	4.529.800	9.263.200	14.282.300	17.169.800	21.159.800
792731 Tilg.Inv.kred.Kreditinst. ü.5 Jahre var.Zins EUR	2.126.716,74	2.253.200	2.387.100	2.529.000	2.679.300	2.838.600	3.007.400
792735 Tilg.Inv.kred.Kreditinst. >5 Jahre festZins Exp.	1.298.643,41	3.246.300	5.149.600	6.943.300	6.947.100	6.950.900	6.954.700
792835 Tilg.Inv.kred.sonst.Bereich >5 Jahre festZins Exp.	802.000,00	802.000	802.000	802.000	802.000	802.000	802.000
792830 Tilg.Inv.kred.sonst.Bereich ü.5 Jahre festZins EUR	514.000,00	514.000	514.000	514.000	514.000	514.000	514.000
* Tilgung v.Krediten u.Rückz.innerer Darl.	8.757.106,55	10.836.400	13.382.500	20.051.500	25.224.700	28.275.300	32.437.900
** Saldo aus Finanzierungstätigkeit	-8.757.106,55	136.186.615	139.617.500	87.948.500	94.775.300	111.724.700	90.562.100
** Finanzmittelveränderung	-12.838.735,32	-20.026.476	-12.859.293	-23.394.518	-26.944.853	-29.868.835	-33.464.914
Haushaltsunwirksame Einzahlungen							
679000 HHu-Einzahlungen	-7.977,38						
679065 HHu-Ez SR GMBS FB65	-634.896,93						
679100 HHu-Ez Fundgeld	544,06						
679101 HHu-Ez Versteigerungserlöse 32.1	1.491,06						
679102 HHu-Ez Versteigerungserlöse 32.4	-11.543,82						
679110 HHu-Ez HR Centbeträge	-1.141,88						
679115 HHu-Ez HR Zahlungen an Dritte							
679140 HHu-Ez Sicherheitsleistungen	-91.625,20						

1) Buchungsstand

Haushaltsplan 2023/2024

Stadt Braunschweig

Gesamt-Finanzhaushalt gegliedert nach Konten

Einzahlungen und Auszahlungen	Ergebnis 1) 2021 - Euro -	Ansatz 2022 - Euro -	Ansatz 2023 - Euro -	Planung 2024 - Euro -	Planung 2025 - Euro -	Planung 2026 - Euro -	Planung 2027 - Euro -
679150 HHuz. HR / Verrechn.	-20.499,91						
679200 HHu-Ez Lohn- und Kirchensteuer	16.698,43						
679135 HHu-Ez HR Aufnahmegeb. Gesundheitskonzept	131,00						
TKLAER Technische FiPos 90/5 Klärungsliste PSCD	24.913,58						
* Haushaltsunwirksame Einzahlungen	-773.734,15						
Haushaltsunwirksame Auszahlungen							
779000 HHu-Auszahlungen	7.376,36						
779065 HHu-Az SR GMBS FB65	-1.576.531,16						
779110 HHu-Az Schadensersatz	4.168,80						
779120 HHu-Az durchlaufende Posten	-2.846,01						
* Haushaltsunwirksame Auszahlungen	-1.567.832,01						
** Saldo aus haushaltsunwirks. Vorgängen	794.097,86						

1) Buchungsstand

Investitionsprogramm

FB 20 Finanzen

Position / Projektdefinition		Stadt- bezirk Budget- zuordnung	ISV	E/A	Gesamt €	Plan/Ist Vorjahre €	Plan 2022 €	Planungszeitraum						Restbedarf 2028 €
								Plan 2023 €	Plan 2024 €	Plan 2025 €	Plan 2026 €	Plan 2027 €		
2023/I1/I1.1165 Immobilienmanagement														
PC2180 Gesamtschulen														
3E.210028	IGS Querum/Vorpl. Umbau ehem. GS-Gebäude	112 Vorpl.	ISV	A	-100.000	0	0	0	0	0	0	-100.000	0	
			IP 2022:	A	-100.000	0	0	-100.000	0	0	0	0	0	
Finanzmittel für die Vergabe von Planungsleistungen an Dritte für die Herrichtung des derzeit von der GS Querum genutzten Schulgebäudes für die IGS Querum														
Summe der Einnahmen:					0	0	0	0	0	0	0	0	0	
Summe der Ausgaben:					-100.000	0	0	0	0	0	0	-100.000	0	
Saldo:					-100.000	0	0	0	0	0	0	-100.000	0	
Gesamteinnahmen Teilhaushalt:					0	0	0	0	0	0	0	0	0	
Gesamtausgaben Teilhaushalt:					-100.000	0	0	0	0	0	0	-100.000	0	
Saldo Teilhaushalt:					-100.000	0	0	0	0	0	0	-100.000	0	

Investitionsprogramm

FB 37 Feuerwehr

Position / Projektdefinition		Stadt- bezirk Budget- zuordnung	ISV	E/A	Gesamt €	Plan/Ist Vorjahre €	Plan 2022 €	Planungszeitraum					Restbedarf 2028 €
								Plan 2023	Plan 2024	Plan 2025	Plan 2026	Plan 2027	
								€	€	€	€	€	
2023/11/11.1260 Brandschutz													
PC12602 Freiw. Feuerwehr													
5E.370038	TLF 3000 FF Bienrode / Beschaffung	112 P 37		A	-360.000	0	0	-360.000	0	0	0	0	0
			IP 2022:	A	-360.000	0	0	-360.000	0	0	0	0	0
Finanzmittel für die Beschaffung eines Tanklöschfahrzeuges für die Freiwillige Feuerwehr Bienrode.													
5E.370048	Tragkraftspritzenfahr.-W FF Rid. /Besch.	112 P 37		A	-250.000	0	0	0	0	-250.000	0	0	0
			IP 2022:	A	-250.000	0	0	0	0	-250.000	0	0	0
Finanzmittel für die Beschaffung eines Tragkraftspritzenfahrzeuges mit Wasser für die Freiwillige Feuerwehr Riddagshausen.													
5E.370050	Löschgruppenfahrz. 10/6 FF Wagg./Besch.	112 P 37		A	-350.000	0	0	0	0	-350.000	0	0	0
			IP 2022:	A	-350.000	0	0	0	0	-350.000	0	0	0
Finanzmittel für die Beschaffung eines Löschgruppenfahrzeuges für die Freiwillige Feuerwehr Waggum.													
Summe der Einnahmen:					0	0	0	0	0	0	0	0	0
Summe der Ausgaben:					-960.000	0	0	-360.000	0	-600.000	0	0	0
Saldo:					-960.000	0	0	-360.000	0	-600.000	0	0	0
Gesamteinnahmen Teilhaushalt:					0	0	0	0	0	0	0	0	0
Gesamtausgaben Teilhaushalt:					-960.000	0	0	-360.000	0	-600.000	0	0	0
Saldo Teilhaushalt:					-960.000	0	0	-360.000	0	-600.000	0	0	0

Investitionsprogramm

FB 65 Hochbau und Gebäudemanagement

Position / Projektdefinition		Stadt- bezirk Budget- zuordnung	ISV	E/A	Gesamt €	Plan/Ist Vorjahre €	Plan 2022 €	Planungszeitraum						Restbedarf 2028 €
								Plan 2023 €	Plan 2024 €	Plan 2025 €	Plan 2026 €	Plan 2027 €		
2023/I1/I1.1165 Immobilienmanagement														
PC2110 Grundschulen														
4E.210147	GS Querum / Sanierung	112	ISV	A	-2.500.000	0	-150.000	0	0	0	0	0	-2.350.000	
		Pr 2	IP 2022:	A	-2.500.000	0	-150.000	-1.000.000	-1.000.000	-350.000	0	0	0	
Finanzmittel für die Sanierung der Grundschule Querum nach dem bestehenden Sanierungsbedarf; Verschiebung der Maßnahme aufgrund aktueller Prioritätensetzung														
4E.210189	GS Gliesmarode / Einr. GTB	112	ISV	A	-4.000.000	0	0	0	0	0	-400.000	-3.000.000	-600.000	
		GP	IP 2022:	A	-4.000.000	0	0	0	0	-400.000	-3.600.000	0	0	
Finanzmittel für den Erweiterungsbau GS Gliesmarode aufgrund der zu erwartenden steigenden Schülerzahlen infolge des Baugebiets Baumschulenweg sowie Umbauten zur Einrichtung des Ganztagsbetriebs; Verschiebung der Maßnahme aufgrund aktueller Prioritätensetzung														
4E.210239	GS Waggum/Erw./Einr. GTB u. Sanierung	112		A	-16.299.296	-12.259.296	-2.040.000	-2.000.000	0	0	0	0	0	
		GP	IP 2022:	A	-14.299.296	-12.259.296	-2.040.000	0	0	0	0	0	0	
Finanzmittel für die Erweiterung und für Umbauten im Bestand zur Einrichtung des Ganztagsbetriebs an der Grundschule Waggum sowie für deren Sanierung; die für 2022 veranschlagten Erträge stehen in Zusammenhang mit dem geschlossenen städtebaulichen Vertrag; neue Gesamtkosten gem. APH-Vorlage 22-19068														
4E.210276	GS Querum / Erw. u. Einr. GTB	112	ISV	A	-24.013.000	-904.700	-50.000	-500.000	-4.000.000	-5.000.000	-8.558.300	-5.000.000	0	
		GP	IP 2022:	A	-24.013.000	-904.700	-50.000	-1.500.000	-4.000.000	-4.000.000	-13.558.300	0	0	
Finanzmittel für die Erweiterung und für Umbauten im Bestand zur Einrichtung des Ganztagsbetriebs an der Grundschule Querum sowie für den Neubau einer Schulsporthalle; Anpassung der Jahresraten an den voraussichtlichen Finanzbedarf														

Investitionsprogramm

FB 65 Hochbau und Gebäudemanagement

Position / Projektdefinition		Stadt- bezirk Budget- zuordnung	ISV	E/A	Gesamt €	Plan/Ist Vorjahre €	Plan 2022 €	Planungszeitraum					
								Plan 2023 €	Plan 2024 €	Plan 2025 €	Plan 2026 €	Plan 2027 €	Restbedarf 2028 €
	Summe der Einnahmen:				0	0	0	0	0	0	0	0	0
	Summe der Ausgaben:				-46.812.296	-13.163.996	-2.240.000	-2.500.000	-4.000.000	-5.000.000	-8.958.300	-8.000.000	-2.950.000
	Saldo:				-46.812.296	-13.163.996	-2.240.000	-2.500.000	-4.000.000	-5.000.000	-8.958.300	-8.000.000	-2.950.000
PC3650 Tageseinr. f. Kinder													
4E.210184	Kita Bienrode / Ersatzbau	112	ISV	A	-4.050.000	-50.000	-50.000	0	-50.000	-150.000	-2.000.000	-1.750.000	0
		GP	IP 2022:	A	-4.050.000	-50.000	-50.000	-150.000	-1.200.000	-1.000.000	-1.600.000	0	0
Finanzmittel für einen Ersatzbau für das wirtschaftlich nicht mehr zu sanierende Gebäude der evangelischen Kindertagesstätte Bienrode; Verschiebung der Maßnahme aufgrund aktueller Prioritätensetzung													
4E.210278	Kita Kornblumenstr. / Neubau	112	ISV	A	-3.769.000	-2.180.000	-560.000	-679.000	-350.000	0	0	0	0
		GP	IP 2022:	A	-3.419.000	-2.180.000	-560.000	-679.000	0	0	0	0	0
Finanzmittel für den Neubau einer Kindertagesstätte an der Kornblumenstraße in Querum für drei Gruppen im Zuge des Neubaugebiets; Gesamtkosten gem. BA-Vorlage 21-16552 (Objekt- und Kostenfeststellung); Anpassung der Jahresraten und der Gesamtkosten an den tatsächlichen Finanzbedarf													
4E.210341	Kita Querum / Ersatzbau	112	ISV	A	-10.600.000	0	-200.000	0	-50.000	-450.000	-3.000.000	-4.000.000	-2.900.000
		GP	IP 2022:	A	-10.600.000	0	-200.000	-1.000.000	-3.000.000	-2.030.000	-4.370.000	0	0
Finanzmittel für den Neubau einer 7-Gruppen-Kita als Ersatz für die bestehende Kita an der Duisburger Str. 1 im Zusammenhang mit dem Baugebiet Holzmoor Nord; Verschiebung der Maßnahme aufgrund aktueller Prioritätensetzung													
	Summe der Einnahmen:				0	0	0	0	0	0	0	0	0
	Summe der Ausgaben:				-18.419.000	-2.230.000	-810.000	-679.000	-450.000	-600.000	-5.000.000	-5.750.000	-2.900.000
	Saldo:				-18.419.000	-2.230.000	-810.000	-679.000	-450.000	-600.000	-5.000.000	-5.750.000	-2.900.000

Investitionsprogramm

FB 65 Hochbau und Gebäudemanagement

Position / Projektdefinition	Stadt- bezirk Budget- zuordnung	ISV	E/A	Gesamt €	Plan/Ist Vorjahre €	Plan 2022 €	Planungszeitraum					Restbedarf 2028 €
							Plan 2023	Plan 2024	Plan 2025	Plan 2026	Plan 2027	
							€	€	€	€	€	
Gesamteinnahmen Teilhaushalt:				0	0	0	0	0	0	0	0	0
Gesamtausgaben Teilhaushalt:				-65.231.296	-15.393.996	-3.050.000	-3.179.000	-4.450.000	-5.600.000	-13.958.300	-13.750.000	-5.850.000
Saldo Teilhaushalt:				-65.231.296	-15.393.996	-3.050.000	-3.179.000	-4.450.000	-5.600.000	-13.958.300	-13.750.000	-5.850.000

Investitionsprogramm

FB 66 Tiefbau und Verkehr

Position / Projektdefinition		Stadt- bezirk Budget- zuordnung	ISV	E/A	Gesamt €	Plan/Ist Vorjahre €	Plan 2022 €	Planungszeitraum					
								Plan 2023 €	Plan 2024 €	Plan 2025 €	Plan 2026 €	Plan 2027 €	Restbedarf 2028 €
2023/I/1.5400 Verkehrsflächen													
PC5400 Verkehrsflächen													
4E.660035	Knotenp. Dibbesd.Str/Bevenr.Str/Umbau	112		A	-1.000.000	0	0	-200.000	-800.000	0	0	0	0
		GP	IP 2022:	A	0	0	0	0	0	0	0	0	0
Die Finanzmittel stehen für den Umbau der Signalisierung des Knotens Dibbesdorfer Straße/Bevenroder Straße zur Verfügung.													
5E.660103	Brücke Klostergang/ Ersatzbau	112		A	-562.103	-518.643	-23.743	-15.711	-4.006	0	0	0	0
		P 66	IP 2022:	A	-542.386	-518.643	-23.743	0	0	0	0	0	0
Finanzmittel für den Neubau der Brücke Klostergang.													
5E.660129	Wabebücke Karl-Hintze- Weg/Neubau	112		A	-691.200	0	0	0	0	-691.200	0	0	0
		GP	IP 2022:	A	-691.200	0	0	0	-691.200	0	0	0	0
		112		E	150.000	0	0	0	0	150.000	0	0	0
		GP	IP 2022:	E	150.000	0	0	0	150.000	0	0	0	0
Finanzmittel für den Ersatzneubau für die Brücke am Gartenverein Wabekamp, auf dessen Fläche in den nächsten Jahren ein Neubaugebiet entstehen soll. Die Anpassung der Raten im IP erfolgt aufgrund einer aktualisierten Zeitplanung.													
5E.660140	Schunterflutbrücke Bienr.Gifhorn./Ersatz	112	ISV	A	-1.816.000	0	0	0	0	0	-216.000	0	-1.600.000
		GP	IP 2022:	A	-1.816.000	0	0	0	-216.000	0	-1.600.000	0	0
Finanzmittel für Abriss und Neubau der Schunterflutbrücke Bienrode. Die Änderung der Raten erfolgt aufgrund einer Aktualisierung des Brückenprogramms.													

Investitionsprogramm

FB 66 Tiefbau und Verkehr

Position / Projektdefinition		Stadt- bezirk Budget- zuordnung	ISV	E/A	Gesamt	Plan/Ist Vorjahre	Plan 2022	Planungszeitraum					Restbedarf 2028
								Plan 2023	Plan 2024	Plan 2025	Plan 2026	Plan 2027	
								€	€	€	€	€	
Summe der Einnahmen:					150.000	0	0	0	0	150.000	0	0	0
Summe der Ausgaben:					-4.069.303	-518.643	-23.743	-215.711	-804.006	-691.200	-216.000	0	-1.600.000
Saldo:					-3.919.303	-518.643	-23.743	-215.711	-804.006	-541.200	-216.000	0	-1.600.000

Investitionsprogramm

FB 66 Tiefbau und Verkehr

Position / Projektdefinition		Stadt- bezirk	ISV	E/A	Gesamt	Plan/Ist Vorjahre	Plan 2022	Planungszeitraum					Restbedarf 2028	
								Plan 2023	Plan 2024	Plan 2025	Plan 2026	Plan 2027		
														Budget- zuordnung
2023/I1/I1.5410 Gemeindestraßen														
PC5410 Gemeindestraßen														
B	5E.660013	Querumer Str./Straßenerneuerung	112	ISV	A	-3.780.000	0	0	0	0	0	-3.780.000	0	0
			Pr 12	IP 2022:	A	-3.500.000	0	0	0	0	0	-3.500.000	0	0
B			112	ISV	E	1.300.000	0	0	0	0	0	1.300.000	0	0
			Pr 12	IP 2022:	E	1.300.000	0	0	0	0	0	1.300.000	0	0
Finanzmittel für den Neubau der Querumer Straße, wobei nicht nur die Oberflächen, sondern durch die Leitungsträger auch zahlreiche Leitungen im Untergrund erneuert werden sollen.														
	5E.660071	DB-Verknüpfungspunkt Bienrode/Umgestaltg	112	ISV	A	-5.395.295	-15.847	-25.770	-100.000	-203.678	-50.000	-2.000.000	-2.000.000	-1.000.000
			Pr 10	IP 2022:	A	-341.618	-15.847	-25.770	0	0	-50.000	-250.000	0	0
			112	ISV	E	3.000.000	0	0	0	0	0	1.200.000	1.200.000	600.000
			Pr 10	IP 2022:	E	150.000	0	0	0	0	0	150.000	0	0
Am Standort des früheren Haltepunkts Bienrode (Weg zwischen Forststraße und Waggumer Straße) soll ein Haltepunkt mit Verknüpfungsfunktion zwischen Regionalbahnen und Bussen hergestellt werden. Die Raten im IP wurden angepasst, da mittlerweile genauere Informationen über die Planungen der DB AG und der sich daran anschließenden städtischen Maßnahmen vorliegen.														
	5E.660113	Mühlenbrücke Bienrode ü.d.Sch. /Ersatz	112		A	-734.550	-150	0	0	0	0	-86.400	-648.000	0
			GP	IP 2022:	A	-686.550	-150	0	0	-86.400	0	-600.000	0	0
Finanzmittel für den Rückbau und Neubau der Mühlenbrücke Bienrode. Die Rate im IP wurde an den aktuellen Zeitplan des Brückenprogramms angepasst.														
	5E.660117	Wabebrücke Klostergang/Möller/Ersatz	112		A	-734.111	-690.651	-23.743	-15.711	-4.006	0	0	0	0
			P 66	IP 2022:	A	-714.394	-690.651	-23.743	0	0	0	0	0	0
Finanzmittel für den Rückbau und Ersatzbau der Wabebrücke Klostergang als Verbindung vom Riddaghäuser Weg zum Klostergang.														

Investitionsprogramm

FB 66 Tiefbau und Verkehr

Position / Projektdefinition		Stadt- bezirk Budget- zuordnung	ISV	E/A	Gesamt €	Plan/Ist Vorjahre €	Plan 2022 €	Planungszeitraum					Restbedarf 2028 €
								Plan 2023	Plan 2024	Plan 2025	Plan 2026	Plan 2027	
								€	€	€	€	€	
5E.660137	Schunterbrücke Bienrode/Ersatzneubau	112	ISV	A	-1.816.000	0	0	0	0	0	-216.000	0	-1.600.000
		GP	IP 2022:	A	-1.816.000	0	0	0	-216.000	0	-1.600.000	0	0
Finanzmittel für den Abriss und den Neubau der Schunterbrücke Bienrode. Die Änderung der Raten erfolgt aufgrund einer Aktualisierung des Brückenprogramms.													
B	5S.660019	Gliesmarode/Straßenerneuerung Pr 8		A	-352.617	-2.617	0	0	-350.000	0	0	0	0
			IP 2022:	A	-2.617	-2.617	0	0	0	0	0	0	0
B		112 Pr 8		E	178.027	3.027	0	0	175.000	0	0	0	0
			IP 2022:	E	3.027	3.027	0	0	0	0	0	0	0
Die Finanzmittel stehen für die Erneuerung von Straßen in Gliesmarode zur Verfügung. Eine konkrete Festlegung der zu erneuernden Straßen erfolgt im Rahmen einer jährlichen Koordinierung mit den Leitungsträgern, in denen die Erneuerungsbedarfe aktualisiert werden. Die angesetzten Einzahlungen sind für Straßenausbaubeiträge eingeplant. Die Änderung der Rate im IP erfolgte aufgrund aktuell vorliegender Informationen.													
B	5S.660080	Bienrode- Waggum/Straßenerneuerung Pr 8		A	-350.000	0	0	0	-350.000	0	0	0	0
			IP 2022:	A	0	0	0	0	0	0	0	0	
B		112 Pr 8		E	175.000	0	0	0	175.000	0	0	0	0
			IP 2022:	E	0	0	0	0	0	0	0	0	
Die Finanzmittel stehen für die Erneuerung von Straßen in Bienrode - Waggum zur Verfügung. Eine konkrete Festlegung der zu erneuernden Straßen erfolgt im Rahmen einer jährlichen Koordinierung mit den Leitungsträgern, in denen die Erneuerungsbedarfe aktualisiert werden. Die angesetzten Einzahlungen sind für Straßenausbaubeiträge eingeplant.													
Summe der Einnahmen:					4.653.027	3.027	0	0	350.000	0	2.500.000	1.200.000	600.000
Summe der Ausgaben:					-13.162.574	-709.266	-49.514	-115.711	-907.684	-50.000	-6.082.400	-2.648.000	-2.600.000
Saldo:					-8.509.547	-706.239	-49.514	-115.711	-557.684	-50.000	-3.582.400	-1.448.000	-2.000.000

Investitionsprogramm

FB 66 Tiefbau und Verkehr

Position / Projektdefinition	Stadt- bezirk Budget- zuordnung	ISV	E/A	Gesamt €	Plan/Ist Vorjahre €	Plan 2022 €	Planungszeitraum					Restbedarf 2028 €
							Plan 2023	Plan 2024	Plan 2025	Plan 2026	Plan 2027	
							€	€	€	€	€	
Gesamteinnahmen Teilhaushalt:				4.803.027	3.027	0	0	350.000	150.000	2.500.000	1.200.000	600.000
Gesamtausgaben Teilhaushalt:				-17.231.877	-1.227.908	-73.257	-331.422	-1.711.690	-741.200	-6.298.400	-2.648.000	-4.200.000
Saldo Teilhaushalt:				-12.428.850	-1.224.881	-73.257	-331.422	-1.361.690	-591.200	-3.798.400	-1.448.000	-3.600.000

Investitionsprogramm
FB 67 Stadtgrün und Sport

Position / Projektdefinition		Stadt- bezirk Budget- zuordnung	ISV	E/A	Gesamt €	Plan/Ist Vorjahre €	Plan 2022 €	Planungszeitraum					Restbedarf 2028 €
								Plan 2023	Plan 2024	Plan 2025	Plan 2026	Plan 2027	
								€	€	€	€	€	
2023/I1/I1.4241 Sportstätten FB 67													
PC4241 Sportstätten FB 67													
5E.670082	SpA Waggum/Umw. Laufbahn i. Kunststoff	112 GP		A	-632.500	0	-532.500	-100.000	0	0	0	0	0
			IP 2022:	A	-532.500	0	-532.500	0	0	0	0	0	0
<i>Die Finanzmittel stehen für die Umwandlung des Belages der Laufbahn der Sportanlage Waggum von Tenne auf Kunststoff zur Verfügung.</i>													
Summe der Einnahmen:					0	0	0	0	0	0	0	0	0
Summe der Ausgaben:					-632.500	0	-532.500	-100.000	0	0	0	0	0
Saldo:					-632.500	0	-532.500	-100.000	0	0	0	0	0

Investitionsprogramm

FB 67 Stadtgrün und Sport

Position / Projektdefinition		Stadt- bezirk Budget- zuordnung	ISV	E/A	Gesamt €	Plan/Ist Vorjahre €	Plan 2022 €	Planungszeitraum					Restbedarf 2028 €
								Plan 2023 €	Plan 2024 €	Plan 2025 €	Plan 2026 €	Plan 2027 €	
2023/I1/I1.5540 Naturschutz und Landschaftspflege													
PC5540 Natursch/Landsch.pfl													
4S.670003	FB	112		A	-365.874	-223.874	-17.000	-25.000	-25.000	-25.000	-25.000	-25.000	0
	67:Instand.Stadtwald/NaturschGeb Ridd	Instandh. EH	IP 2022:	A	-291.874	-223.874	-17.000	-17.000	-17.000	-17.000	0	0	0
Die Finanzmittel stehen für den Bereich Stadtwald und Naturschutzgebiet Riddagshausen für kleinere Instandhaltungen zur Verfügung (z. B. für die Unterhaltung der städtischen Naturwaldparzelle Buchhorst).													
5S.670023	FB 67: GVG-Stadtwald/NaturG Riddag	112		A	-1.606	-406	-200	-200	-200	-200	-200	-200	0
		GVG's EH	IP 2022:	A	-1.206	-406	-200	-200	-200	-200	0	0	0
Der Ansatz steht für den Bereich Stadtwald und Naturschutzgebiet Riddagshausen für Beschaffungen von geringwertigen Vermögensgegenständen (Gegenstände mit einem Wert von mehr als 250 € und von weniger als 1.000 €) zur Verfügung.													
5S.670052	FB 67: Baumaß. Stadtw./Riddagsh.-Festw.	112		A	-764.807	-527.807	-32.000	-77.000	-32.000	-32.000	-32.000	-32.000	0
		P 67	IP 2022:	A	-700.807	-527.807	-32.000	-77.000	-32.000	-32.000	0	0	0
Mittel für den Erhalt und die Entwicklung der Infrastrukturen im Stadtwald und im Naturschutzgebiet Riddagshausen.													
Summe der Einnahmen:					0	0	0	0	0	0	0	0	0
Summe der Ausgaben:					-1.132.287	-752.087	-49.200	-102.200	-57.200	-57.200	-57.200	-57.200	0
Saldo:					-1.132.287	-752.087	-49.200	-102.200	-57.200	-57.200	-57.200	-57.200	0

Investitionsprogramm

FB 67 Stadtgrün und Sport

Position / Projektdefinition	Stadt- bezirk Budget- zuordnung	ISV	E/A	Gesamt	Plan/Ist Vorjahre	Plan 2022	Planungszeitraum					Restbedarf 2028
							Plan 2023	Plan 2024	Plan 2025	Plan 2026	Plan 2027	
							€	€	€	€	€	
Gesamteinnahmen Teilhaushalt:				0	0	0	0	0	0	0	0	0
Gesamtausgaben Teilhaushalt:				-1.764.787	-752.087	-581.700	-202.200	-57.200	-57.200	-57.200	-57.200	0
Saldo Teilhaushalt:				-1.764.787	-752.087	-581.700	-202.200	-57.200	-57.200	-57.200	-57.200	0

Investitionsprogramm

FB 68 Umwelt

Position / Projektdefinition		Stadt- bezirk Budget- zuordnung	ISV	E/A	Gesamt €	Plan/Ist Vorjahre €	Plan 2022 €	Planungszeitraum					Restbedarf 2028 €
								Plan 2023 €	Plan 2024 €	Plan 2025 €	Plan 2026 €	Plan 2027 €	
2023/I1/I1.5610 Umweltschutzmaßnahmen FB 68													
PC5610 Umweltschutzmaßn.													
4E.680001	FB 68 - Natura 2000	112		A	-420.000	-60.000	-60.000	-60.000	-60.000	-60.000	-60.000	-60.000	0
		P restl. FB	IP 2022:	A	-300.000	-60.000	-60.000	-60.000	-60.000	-60.000	0	0	0
		112		E	420.000	60.000	60.000	60.000	60.000	60.000	60.000	60.000	0
		P restl. FB	IP 2022:	E	300.000	60.000	60.000	60.000	60.000	60.000	0	0	0
		Finanzmittel für Pflege-, Entwicklungs- und Artenschutzmaßnahmen im Rahmen der Umsetzung der Nds. Strategie zur Erhaltung der biologischen Vielfalt (Zuständigkeitswechsel ab dem 1. Juni 2020 von FB 61 zu FB 68; 4E.610001)											
4E.680003	Riddagshausen/"Natur erleben"	112		A	-28.000	-4.000	-4.000	-4.000	-4.000	-4.000	-4.000	-4.000	0
		P restl. FB	IP 2022:	A	-20.000	-4.000	-4.000	-4.000	-4.000	-4.000	0	0	0
		Finanzittel für Pflege- und Entwicklungsmaßnahmen im Naturschutzgebiet Riddagshausen zur Förderung des Naturerlebens (Zuständigkeitswechsel ab dem 1. Juni 2020 von FB 61 zu FB 68; 4E.610003)											
Summe der Einnahmen:					420.000	60.000	60.000	60.000	60.000	60.000	60.000	60.000	0
Summe der Ausgaben:					-448.000	-64.000	-64.000	-64.000	-64.000	-64.000	-64.000	-64.000	0
Saldo:					-28.000	-4.000	-4.000	-4.000	-4.000	-4.000	-4.000	-4.000	0
Gesamteinnahmen Teilhaushalt:					420.000	60.000	60.000	60.000	60.000	60.000	60.000	60.000	0
Gesamtausgaben Teilhaushalt:					-448.000	-64.000	-64.000	-64.000	-64.000	-64.000	-64.000	-64.000	0
Saldo Teilhaushalt:					-28.000	-4.000	-4.000	-4.000	-4.000	-4.000	-4.000	-4.000	0

Investitionsprogramm

Ref. 0617 Stadtgrün-Planung und Bau

Position / Projektdefinition		Stadt- bezirk Budget- zuordnung	ISV	E/A	Gesamt €	Plan/Ist Vorjahre €	Plan 2022 €	Planungszeitraum					Restbedarf 2028 €
								Plan 2023	Plan 2024	Plan 2025	Plan 2026	Plan 2027	
								€	€	€	€	€	
2023/I1/I1.5119	Landsch.-, Freiraum-, Grünordnungspl.												
PC5119	Land.Frei.GrünOPlan.												
4E.000004	Ref. 0617: Am Pfarrgarten - BV17	112		A	-2.546	0	-832	-848	-865	0	0	0	0
		Pr 6	IP 2022:	A	-832	0	-832	0	0	0	0	0	0
		Mittel für die Erschließung des Neubaugebietes "Am Pfarrgarten" mit Teilmaßnahmen, wie z.B.: Anlage eines Jugendplatzes und eines Spielplatzes sowie die Umsetzung der Ausgleichsmaßnahme "Renaturierung Beberbach". (Zuständigkeitswechsel ab dem 1. Juni 2020 von FB 61 zu Ref. 0617; 4E.610011)											
5E.000011	Ref. 0617 Bienr. Kiesteich/Umg. Freifl.	112		A	-364.182	-199.500	-157.827	-3.393	-3.461	0	0	0	0
		P restl. FB	IP 2022:	A	-357.327	-199.500	-157.827	0	0	0	0	0	0
		Die Finanzmittel stehen für die Realisierung des Freiflächenkonzeptes für den Bienroder Kiesteich zur Verfügung. (Zuständigkeitswechsel ab dem 1. Juni 2020 von FB 61 zu Ref. 0617; 5E.610033)											
Summe der Einnahmen:					0	0	0	0	0	0	0	0	0
Summe der Ausgaben:					-366.727	-199.500	-158.659	-4.242	-4.327	0	0	0	0
Saldo:					-366.727	-199.500	-158.659	-4.242	-4.327	0	0	0	0
Gesamteinnahmen Teilhaushalt:					0	0	0	0	0	0	0	0	0
Gesamtausgaben Teilhaushalt:					-366.727	-199.500	-158.659	-4.242	-4.327	0	0	0	0
Saldo Teilhaushalt:					-366.727	-199.500	-158.659	-4.242	-4.327	0	0	0	0

Investitionsprogramm

Gesamteinnahmen Investitionsprogramm:	5.223.027	63.027	60.000	60.000	410.000	210.000	2.560.000	1.260.000	600.000
Gesamtausgaben Investitionsprogramm:	-86.102.688	-17.637.492	-3.927.615	-4.140.864	-6.287.217	-7.062.400	-20.377.900	-16.619.200	-10.050.000
Saldo Investitionsprogramm:	-80.879.661	-17.574.465	-3.867.615	-4.080.864	-5.877.217	-6.852.400	-17.817.900	-15.359.200	-9.450.000

Investitionsprogramm

FB 20 Finanzen

Position / Projektdefinition		Stadt- bezirk Budget- zuordnung	ISV	E/A	Gesamt	Plan/Ist Vorjahre	Plan 2022	Planungszeitraum					Restbedarf 2028
								Plan 2023	Plan 2024	Plan 2025	Plan 2026	Plan 2027	
								€	€	€	€	€	
								€	€	€	€	€	
2023/I1/I1.2910 Förd. v. Kirchengem.													
PC2910 Förd. v. Kirchengem.													
4E.210128	FB 20: Ablösung Kirchbaulast Riddagsh.	---		A	-583.500	-194.500	-194.500	-194.500	0	0	0	0	0
		GP	IP 2022:	A	-583.500	-194.500	-194.500	-194.500	0	0	0	0	0
		112	<i>Finanzmittel für die Ablösung der Kirchenbaulast der Klosterkirche und der Frauenkapelle Riddagshausen</i>										
4S.210005	FB 20: Instandhaltungen Kirchenbauwerke	---		A	-56.118	-38.118	-3.000	-3.000	-3.000	-3.000	-3.000	-3.000	0
		Instandh. EH	IP 2022:	A	-50.118	-38.118	-3.000	-3.000	-3.000	-3.000	0	0	0
			<i>Finanzmittel für die Wartung der bzw. kleinere Instandhaltungen an Kirchturmuhren im Eigentum der Stadt.</i>										
Summe der Einnahmen:					0	0	0	0	0	0	0	0	0
Summe der Ausgaben:					-639.618	-232.618	-197.500	-197.500	-3.000	-3.000	-3.000	-3.000	0
Saldo:					-639.618	-232.618	-197.500	-197.500	-3.000	-3.000	-3.000	-3.000	0

Investitionsprogramm

FB 66 Tiefbau und Verkehr

Position / Projektdefinition		Stadt- bezirk Budget- zuordnung	ISV	E/A	Gesamt	Plan/Ist Vorjahre	Plan 2022	Planungszeitraum					
								Plan 2023	Plan 2024	Plan 2025	Plan 2026	Plan 2027	Restbedarf 2028
2023/I1/I1.5470 ÖPNV													
PC5470 ÖPNV													
4E.660026	Stadtbahnausbau TP 11 Volkmarode	---	ISV	A	-11.827.246	0	-166.500	-145.149	-203.597	-1.053.000	-2.554.000	-2.655.000	-5.050.000
		GP	IP 2022:	A	-6.602.800	0	-166.500	-262.400	-1.954.900	-3.772.400	-446.600	0	0
		111	Mittel für den städtischen Anteil der Planungs- und Baukosten für die Maßnahmen im Rahmen des Stadtbahnausbaukonzepts sowie für Zuschüsse an die Verkehrs-GmbH; die eigenständigen Projekte je Stadtbahnteilprojekt lösen das bisherige Projekt 4S.660025 "Umsetzung Stadtbahnausbaukonzept" ab. Die Änderung der IP-Raten ergibt sich aus dem aktuellen Projektfortschritt.										
4E.660027	Stadtbahnausbau TP 12 Gliesmarode	---	ISV	A	-312.243	0	-22.511	-143.429	-146.303	0	0	0	0
		GP	IP 2022:	A	-22.511	0	-22.511	0	0	0	0	0	0
		112	Finanzmittel für den städtischen Anteil der Planungs- und Baukosten für die Maßnahmen im Rahmen des Stadtbahnausbaukonzepts sowie für Zuschüsse an die Verkehrs-GmbH; die eigenständigen Projekte je Stadtbahnteilprojekt lösen das bisherige Projekt 4S.660025 "Umsetzung Stadtbahnausbaukonzept" ab. Die Änderung der IP-Raten ergibt sich aus dem aktuellen Projektfortschritt.										
4E.660028	Stadtbahnausbau TP 1 Rauheim	---	ISV	A	-10.918.529	0	-387.600	-504.173	-264.756	-163.000	-239.000	-3.210.000	-6.150.000
		GP	IP 2022:	A	-8.508.000	0	-387.600	-452.400	-658.300	-6.617.800	-391.900	0	0
		212/130	Finanzmittel für den städtischen Anteil der Planungs- und Baukosten für die Maßnahmen im Rahmen des Stadtbahnausbaukonzepts sowie für Zuschüsse an die Verkehrs-GmbH; die eigenständigen Projekte je Stadtbahnteilprojekt lösen das bisherige Projekt 4S.660025 "Umsetzung Stadtbahnausbaukonzept" ab. Die Änderung der IP-Raten ergibt sich aus dem aktuellen Projektfortschritt.										
4E.660029	Stadtbahnausbau TP 31 Salzdahlum	---	ISV	A	-6.074.400	0	-61.400	-75.000	-38.000	-75.000	-105.000	-70.000	-5.650.000
		GP	IP 2022:	A	-6.038.000	0	-61.400	-187.900	-91.600	-161.400	-5.535.700	0	0
		130/211	Finanzmittel für den städtischen Anteil der Planungs- und Baukosten für die Maßnahmen im Rahmen des Stadtbahnausbaukonzepts sowie für Zuschüsse an die Verkehrs-GmbH; die eigenständigen Projekte je Stadtbahnteilprojekt lösen das bisherige Projekt 4S.660025 "Umsetzung Stadtbahnausbaukonzept" ab. Die Änderung der IP-Raten ergibt sich aus dem aktuellen Projektfortschritt.										

Investitionsprogramm

FB 66 Tiefbau und Verkehr

Position / Projektdefinition		Stadt- bezirk Budget- zuordnung	ISV	E/A	Gesamt €	Plan/Ist Vorjahre €	Plan 2022 €	Planungszeitraum						Restbedarf 2028 €
								Plan 2023 €	Plan 2024 €	Plan 2025 €	Plan 2026 €	Plan 2027 €		
4S.660020	FB 66: Global Umbauten Straßen etc.	---	ISV	A	-2.811.855	-1.011.855	-300.000	-300.000	-300.000	-300.000	-300.000	-300.000	0	
		Gl 66	IP 2022:	A	-2.211.855	-1.011.855	-300.000	-300.000	-300.000	-300.000	0	0	0	
Finanzmittel für kleinere Umbauten an Straßen etc. (z. B. für Querungshilfen).														
4S.660027	Busverkehr/Maßn. z. Beschleunigung	---	ISV	A	-3.050.000	0	-50.000	-50.000	-50.000	-600.000	-600.000	-600.000	-1.100.000	
		Pr 10	IP 2022:	A	-3.000.000	0	-50.000	-50.000	-600.000	-600.000	-1.700.000	0	0	
		---	ISV	E	1.450.000	0	0	0	0	300.000	300.000	300.000	550.000	
		Pr 10	IP 2022:	E	1.450.000	0	0	0	300.000	300.000	850.000	0	0	
Erstellung eines Rahmenkonzeptes zur Busbeschleunigung für insgesamt 6 Buslinien und spätere Umsetzung durch Maßnahmen an den Lichtsignalanlagen und durch bauliche Maßnahmen im Straßenraum über mehrere Jahre. Die IP-Raten wurden an den aktuellen Projektfortschritt angepasst.														
5E.660162	FB 66: Anbind. Innenst. /Bau Veloroute 1	---	ISV	A	-2.390.027	0	-243.442	-1.078.562	-1.068.023	0	0	0	0	
		Pr 14	IP 2022:	A	-2.403.442	0	-243.442	-1.080.000	-1.080.000	0	0	0	0	
		---	ISV	E	600.000	0	0	300.000	300.000	0	0	0	0	
		Pr 14	IP 2022:	E	600.000	0	0	300.000	300.000	0	0	0	0	
112/120/130/212		Finanzmittel für die Entwicklung und den Ausbau einer Veloroute (Hauptroute Radverkehr)												
5S.660001	FB 66: GVG-Sammelprojekt	---		A	-205.961	-121.461	-10.900	-30.000	-10.900	-10.900	-10.900	-10.900	0	
		GVG's EH	IP 2022:	A	-165.061	-121.461	-10.900	-10.900	-10.900	-10.900	0	0	0	
Der Ansatz steht für den Bereich Verkehrsflächen für Beschaffungen von geringwertigen Vermögensgegenständen (Gegenstände mit einem Wert von mehr als 250 € und von weniger als 1.000 €) zur Verfügung (z. B. für Ersatz- oder Neubeschaffungen von Mobiliar).														

Investitionsprogramm

FB 68 Umwelt

Position / Projektdefinition		Stadt- bezirk Budget- zuordnung	ISV	E/A	Gesamt €	Plan/Ist Vorjahre €	Plan 2022 €	Planungszeitraum					Restbedarf 2028 €
								Plan 2023 €	Plan 2024 €	Plan 2025 €	Plan 2026 €	Plan 2027 €	
2023/I1/I1.5610 Umweltschutzmaßnahmen FB 68													
PC5610 Umweltschutzmaßn.													
4E.680006	FB 68: Schunter Querum /Renaturierung	---	ISV	A	-1.911.000	0	0	-111.000	-600.000	-1.200.000	0	0	0
		GP	IP 2022:	A	0	0	0	0	0	0	0	0	
		---	ISV	E	1.720.000	0	0	100.000	540.000	1.080.000	0	0	0
		GP	IP 2022:	E	0	0	0	0	0	0	0	0	
		111/112	Die Finanzmittel stehen für die Renaturierung der Schunter südlich von Dibbesdorf bis zur Wabemündung zur Verfügung.										
4E.680015	Haus Entenfang / Umgest. Außenanl.	---		A	-5.000	0	0	0	0	-5.000	0	0	0
		P sonst.	IP 2022:	A	-5.000	0	0	0	0	-5.000	0	0	0
		112	Finanzmittel für die Umgestaltung der Außenanlagen am Haus Entenfang aus umweltpolitischer Sicht										
4S.680006	FB 68: Instandhaltungen	---		A	-259.000	-37.000	-37.000	-37.000	-37.000	-37.000	-37.000	-37.000	0
		Instandh. EH	IP 2022:	A	-185.000	-37.000	-37.000	-37.000	-37.000	-37.000	0	0	0
Die Finanzmittel stehen für den Fachbereich Umwelt für kleinere Instandhaltungen zur Verfügung (z. B. für die Unterhaltung/Instandhaltung der Betriebs- und Geschäftsausstattung, für die Unterhaltung von Fahrzeugen, für die Wartung von Software, für die Unterhaltung von Maschinen und für Schönheitsreparaturen). Zuständigkeitswechsel ab dem 1. Juni 2020 von FB 61 zu FB 68; 4S.610006													
4S.680011	FB 68: Instandh. /Pflegemaßn. Neues Land	---		A	-45.500	-6.500	-6.500	-6.500	-6.500	-6.500	-6.500	-6.500	0
		Instandh. EH	IP 2022:	A	-32.500	-6.500	-6.500	-6.500	-6.500	-6.500	0	0	0
Finanzmittel für Instandhaltung und Pflege von Kompensationsmaßnahmen (für A39 D I Magerrasen Neues Land) Zuständigkeitswechsel ab dem 1. Juni 2020 von FB 61 zu FB 68; 4S.610011													

Absender:

**CDU-Fraktion, BIBS-Fraktion und Herr
Zimmer (FDP) im Stadtbezirk 112**

TOP 7.1
22-19900
Antrag (öffentlich)

Betreff:

**Haushaltsantrag - Einrichtung eines Kunstrasenplatzes für den SV
Querum**

Empfänger:

Stadt Braunschweig
Der Oberbürgermeister

Datum:

26.10.2022

Beratungsfolge:

Stadtbezirksrat im Stadtbezirk 112 Wabe-Schunter-Beberbach
(Entscheidung)

02.11.2022

Status

Ö

Beschlussvorschlag:

Beschluss:

Vor diesem Hintergrund möge der Bezirksrat beschließen:

~~Der Ersatz des Rasens auf dem Platz des SV Querum durch Kunstrasen soll in den Haushalt 2023 der Stadt Braunschweig mit 750 000€ aufgenommen werden.~~

Der Ersatz des Ascheplatzes des SV Querum durch Kunstrasen soll in den Haushalt 2023 der Stadt Braunschweig mit 750 000€ aufgenommen werden.

Sachverhalt:

Schon länger ist der Zustand des Rasens auf dem Platz des SV Querum unbefriedigend.

Nun hat Weißschimmel, der den Platz für die dort regelmäßig spielenden 15 Mannschaften praktisch bis auf Weiteres unbrauchbar gemacht.

Nur durch die Unterstützung anderer Vereine und die Nutzung eines Ascheplatzes, wie man ihn nicht mal mehr oft auf Bolzplätzen findet, kann der Spielbetrieb mit Mühe und Not aufrecht erhalten werden.

Die Belastungen für die Sportler, die aushelfenden Vereine und die ehrenamtlichen Verantwortlichen des SV Querum sind jedoch eine Zumutung.

Gez.

Berger
CDU-Fraktion

Gez.

Büttner
BIBS-Fraktion

Gez.

Zimmer
FDP

Anlage/n:

Keine

Betreff:

Einrichtung einer Tempo 30-Zone im Hermann-Dürre-Weg

Organisationseinheit:

Dezernat III
66 Fachbereich Tiefbau und Verkehr

Datum:

28.09.2022

Beratungsfolge

Stadtbezirksrat im Stadtbezirk 112 Wabe-Schunter-Beberbach ()

Sitzungstermin

02.11.2022

Status

Ö

Beschluss:

Der Hermann-Dürre-Weg wird als Tempo 30-Zone ausgewiesen.

Sachverhalt:

Beschlusskompetenz:

Die Beschlusskompetenz des Stadtbezirksrates ergibt sich aus § 93 Abs. 1 Satz 3 NKomVG i. V. m. § 16 Abs. 1 Nr. 7 der Hauptsatzung der Stadt Braunschweig. Im Sinne dieser Zuständigkeitsnormen handelt es sich bei der Entscheidung über die Einrichtung einer Tempo 30-Zone um eine verkehrsplanerische Angelegenheit, die auf den Stadtbezirksrat per Hauptsatzung übertragen wurde, da die Bedeutung des Hermann-Dürre-Wegs nicht über den Stadtbezirk hinausgeht.

Anlass:

In der Mitteilung DS 20-14502 hat die Verwaltung aufgeführt, dass zur Erhöhung der Verkehrssicherheit die Einrichtung von Tempo 30 vor sensiblen Einrichtungen im gesamten Stadtgebiet von Braunschweig überprüft und bei Vorliegen der Voraussetzungen umgesetzt wird.

Die Straßenverkehrsordnung (StVO) unterscheidet zwei Möglichkeiten zur Einrichtung von Tempo 30. Zum einen ist die Beschränkung eines Streckenabschnittes auf 30 km/h gemäß § 45 Abs. 9 StVO innerhalb geschlossener Ortschaften auch auf klassifizierten Straßen sowie auf weiteren Vorfahrtsstraßen, im unmittelbaren Bereich (mit einer max. Länge von 300 m) von an dieser Straße gelegenen sensiblen Einrichtungen (Kindergärten, Schulen, Seniorenzentren u. a.) möglich, soweit die Einrichtung über einen direkten Zugang zur Straße verfügt. Zum anderen ist die Einrichtung einer Tempo 30-Zone gem. § 45 Abs. 1c StVO auf Straßen möglich, welche nicht den überörtlichen Verkehr aufnehmen und die Voraussetzungen gem. § 45 Abs. 1c StVO erfüllen.

Für die Kindertagesstätte Gliesmarode im Hermann-Dürre-Weg 1 liegen die Voraussetzungen für die Einrichtung einer streckenbezogenen Geschwindigkeitsbegrenzung auf 30 km/h vor.

Darüber hinaus sind auch die Anforderungen gemäß § 45 Abs. 1 c StVO zur Einrichtung einer Tempo 30-Zone für den Hermann-Dürre-Weg erfüllt.

Der Hermann-Dürre-Weg dient ausschließlich der Erschließung der Wohnquartiere. Eine Geschwindigkeitsreduzierung auf 30 km/h kann einen maßgeblichen Beitrag zur Erhöhung der Verkehrssicherheit und Aufenthaltsqualität der Anwohner leisten. Verkehrliche Nachteile entstehen dadurch nicht.

Erfolgt kein Beschluss für die Einrichtung der Tempo 30-Zone im Hermann-Dürre-Weg, dann wird die Einrichtung von streckenbezogenen Tempo 30 im Bereich vor der Kindertagesstätte Glesmarode im Hermann-Dürre-Weg 1 zur Erhöhung der Verkehrssicherheit umgesetzt.

Leuer

Anlage/n:
keine

Absender:

**Tobias Zimmer (FDP), BIBS-Fraktion,
CDU-Fraktion**

TOP 10.1

22-19696
Anfrage (öffentlich)

Betreff:

**Reinigung und Verkehrssicherung des Fußgängerweges zwischen
Opferkamp und Kirchblick in BS-Waggum**

Empfänger:

Stadt Braunschweig
Der Oberbürgermeister

Datum:

04.10.2022

Beratungsfolge:

Stadtbezirksrat im Stadtbezirk 112 Wabe-Schunter-Beberbach (zur
Beantwortung)

Status

Ö

Sachverhalt:

Der öffentliche Fußgängerweg, welcher ein Verbindungsstück zwischen Opferkamp und Kirchblick (BS-Waggum) darstellt und zudem von den Eltern und Kindern der Kindertagesstätte in Waggum zum Bringen und Abholen der Kinder verwendet wird, ist regelmäßig stark verschmutzt. Insbesondere bei stärkeren Regenfällen sind durch die Gegebenheiten und die landschaftliche Gestaltung entlang des Weges (Schrägen die mit Mulch versehen sind) Verschmutzungen durch Laub, Mulch und Sand entlang des Weges vorhanden. Der Wasserablauf ist nahezug bei jedem stärkeren Regenfall verstopft. Hier entstehen dann rutschige Flächen durch Schlick und nassem Laub. Anliegendes Bildmaterial verdeutlicht diese Situation.

Wir fragen daher:

1. Wer ist für die Reinigung und Verkehrssicherung dieses Fußgängerweges verantwortlich?
2. Wie kann zukünftig eine Verbesserung der Reinigung gewährleistet werden?
3. Warum wurden die Gegebenheiten bei der Neugestaltung der Flächen entlang des Weges nicht berücksichtigt?

gez.

Tobias Zimmer (FDP), Tatjana Jenzen (BiBS), Michael Berger (CDU)

Anlage/n:

2 Fotos



Betreff:

**Reinigung und Verkehrssicherung des Fußgängerweges zwischen
Opferkamp und Kirchblick in BS-Waggum**

Organisationseinheit:

Dezernat VIII
67 Fachbereich Stadtgrün und Sport

Datum:

02.11.2022

Beratungsfolge

Stadtbezirksrat im Stadtbezirk 112 Wabe-Schunter-Beberbach (zur
Kenntnis)

Sitzungstermin

02.11.2022

Status

Ö

Sachverhalt:

Zur Anfrage von Tobias Zimmer (FDP), der BIBS-Fraktion und CDU-Fraktion vom
04.10.2022 (22-19696) wird wie folgt Stellung genommen:

Zu Frage 1.:

Für die Reinigung und Verkehrssicherung des betreffenden Fußweges ist die Stadt Braun-
schweig, Fachbereich Stadtgrün und Sport, zuständig.

Zu Frage 2.:

Der Zustand und die Situation wurden vor Ort geprüft. Es wird zunächst veranlasst, den Weg
sowie den Ablauf regelmäßig zu reinigen. Sollten die Probleme trotz der Reinigungsmaß-
nahmen weiterhin bestehen bleiben, wird die Verwaltung prüfen, inwieweit bauliche Maß-
nahmen Abhilfe schaffen könnten.

Zu Frage 3.:

Bei der Planung werden die örtlichen Gegebenheiten berücksichtigt. Inwieweit in diesem Fall
Veränderungen ohne entsprechende Maßnahmen zur Vermeidung von Verschmutzungen
vorgenommen wurden, kann nicht mehr nachvollzogen werden.

Loose

Anlage/n:

keine

Absender:

B90/Grüne, SPD im Stadtbezirksrat 112

TOP 10.2

22-18547

Anfrage (öffentlich)

Betreff:

WC-Anlage am Bienroder Kiesteich

Empfänger:

Stadt Braunschweig
Der Oberbürgermeister

Datum:

13.04.2022

Beratungsfolge:

Stadtbezirksrat im Stadtbezirk 112 Wabe-Schunter-Beberbach (zur
Beantwortung)

28.04.2022

Status

Ö

Sachverhalt:

In ihrer Antwort auf einen Antrag des Bezirksrats (22-17996-01) gab die Verwaltung eine bemerkenswerte Aussage hinsichtlich der Schließungszeit der WC-Anlage, wonach die WC-Anlagen am Heidbergsee und am Bienroder Kiesteich außerhalb der Badesaison geschlossen bleiben..

Wir fragen:

Betrachtet die Verwaltung den Bienroder Kiesteich jetzt als Badensee?

Gez.

Gerhard Masurek
B90/Grüne

Anlage/n:

Keine

Absender:

**CDU-Fraktion, BIBS-Fraktion und Herr
Zimmer (FDP) im Stadtbezirk 112**

TOP 10.3

22-18828
Anfrage (öffentlich)

Betreff:

Gehweg westlich des Hermann-Deppe-Rings 37-47

Empfänger:

Stadt Braunschweig
Der Oberbürgermeister

Datum:

13.05.2022

Beratungsfolge:

Stadtbezirksrat im Stadtbezirk 112 Wabe-Schunter-Beberbach (zur
Beantwortung)

16.06.2022

Status

Ö

Sachverhalt:

Der Weg westlich des Hermann-Deppe-Rings 37-47 (nur die ungeraden Nummern) verbindet den Weg nördlich der Siedlung und mündet neben dem Haus Hermann-Deppe-Ring 37 in den Hermann-Deppe-Ring. Entgegen der ursprünglichen Planung führt er nicht bis auf den Nordendorfsweg, was für Fußgänger und insbesondere Schulkinder eine deutliche Abkürzung darstellen würde. Neben dem Gebäude Hermann-Deppe-Ring 47 gibt es bereits einen Zugang zu dem Weg, so dass der Mehrwert des Weges bis zur Hausnummer 37 kaum besteht. Die Auflagen für die Anwohner sowie die Kosten für die Herrichtung und Unterhaltung seitens der Stadt sind angesichts der aktuellen Führung des Weges kaum verhältnismäßig. Vor dem Hintergrund, dass der Weg laut Bebauungsplan lediglich als Pflanzstreifen deklariert ist, stellt sich diese Frage umso mehr.

Daraus ergeben sich und folgende Fragen an die Verwaltung:

1. Ist ein Fortführung des Weges zum Nordendorfsweg wie ursprünglich geplant, weiterhin vorgesehen? Wenn ja, wann soll dies passieren und wenn nein, warum nicht?
2. Falls die genannte Verbindung zum Nordendorfsweg nicht erfolgen soll, hält die Verwaltung es weiterhin für wirtschaftlich angemessen den Weg zu unterhalten oder kann dieser als Grünstreifen sich selbst überlassen werden?
3. Welche Kosten sind durch den bisherigen Ausbau und Unterhalt für den Weg entstanden?

Gez.
Wendt
CDU-Fraktion

Gez.
Zimmer
FDP

Gez.
Büttner
BIBS-Fraktion

Anlage/n:

Übersichtskarte





*Betreff:***Gehweg westlich des Hermann-Deppe-Rings 37-47***Organisationseinheit:*

Dezernat VIII

0617 Referat Stadtgrün-Planung und Bau

Datum:

29.09.2022

Adressat der Mitteilung:

Mitteilungen außerhalb von Sitzungen (zur Kenntnis)

Stadtbezirksrat im Stadtbezirk 112 Wabe-Schunter-Beberbach (zur Kenntnis)

Sachverhalt:

Zur Anfrage der Fraktionen CDU, BIBS und der FDP im Stadtbezirksrat 112 vom 16.06.2022, Gehweg westlich des Hermann-Deppe-Rings 37-47 (Drs. 22-18828), nimmt die Verwaltung wie folgt Stellung:

Zu Frage 1:

Eine Fortführung des Weges zum Nordendorfweg ist nicht mehr vorgesehen. Wenngleich in der Begründung zum Bebauungsplan WA 69 „Waggum - Vor den Hörsten“ diese Anbindung erwähnt wird, hat sich im Rahmen der Ausführungsplanung herausgestellt, dass für die Weiterführung des Weges teilweise Eingriffe in den Quellbach erforderlich wären und dass es zum Verlust älterer Bäume kommen würde, weshalb die Weiterführung in Abwägung der Belange insbesondere aus Naturschutzgründen abzulehnen ist.

Zu Frage 2:

Die Verwaltung hält es für sinnvoll an dem bisher ausgebauten Weg festzuhalten, da dieser eine weitere ergänzende Rundwegsituation zur Feierabenderholung für die Bewohner des Gebietes bietet. Zudem verbessert der Weg die Zugänglichkeit für erforderliche Unterhaltungsmaßnahmen am Quellbach.

Zu Frage 3:

Der Weg ist vom Vorhabenträger zu bauen gewesen. Er wurde bisher noch nicht an die Stadt übergeben und steht daher noch in dessen Unterhaltung und Verkehrssicherungspflicht. Von daher sind Kosten für Bau und Unterhaltung hier nicht bekannt.

Herlitschke

Anlage/n:

keine

Absender:

SPD-Fraktion im Stadtbezirksrat 112

TOP 10.4

22-18953

Anfrage (öffentlich)

Betreff:

Bahnübergang Pepperstieg

Empfänger:

Stadt Braunschweig
Der Oberbürgermeister

Datum:

01.06.2022

Beratungsfolge:

Stadtbezirksrat im Stadtbezirk 112 Wabe-Schunter-Beberbach (zur
Beantwortung)

16.06.2022

Status

Ö

Sachverhalt:

Anfang 2021 hatte die Stadt eine Stellungnahme zur geplanten Sicherung des Bahnüberganges erstellt. Eine Umsetzung ist nicht erkennbar. Daher ergibt sich folgende Frage:

Wie ist der Stand der Maßnahmen am Bahnübergang Pepperstieg?

gez.

Peter Chmielnik

Anlage/n:

Keine

Betreff:

Bäume an der Berliner Straße

Empfänger:

Stadt Braunschweig
Der Oberbürgermeister

Datum:

01.06.2022

Beratungsfolge:

Stadtbezirksrat im Stadtbezirk 112 Wabe-Schunter-Beberbach (zur
Beantwortung)

16.06.2022

Status

Ö

Sachverhalt:

Am Gehweg der Berliner Straße gibt es auf dem Abschnitt zwischen der Kreuzung Berliner Straße/ Kurzekampstraße und der Bahnbrücke sowohl auf der Nord-, als auch auf der Südseite runde, nicht gepflasterte Flächen, die früher mit Bäumen bepflanzt waren. Auf der Südseite (vor ATU) stehen diese Bäume weiterhin. Auf der Nordseite hingegen stehen in den vier Rondellen, vermutlich seit Abriss des Baumarktes, keine Bäume mehr. Dort hat sich seitdem Unkraut angesiedelt.

Vor dem Hintergrund bitten wir um Beantwortung der folgenden Fragen:

1. Warum und seit wann stehen dort keine Bäume mehr?
2. Wann erfolgt eine neue Bepflanzung?

gez.

Paul Klie

Anlage/n:

Foto



Betreff:

Gehweggefälle in Waggum

Empfänger:

Stadt Braunschweig
Der Oberbürgermeister

Datum:

23.08.2022

Beratungsfolge:

Stadtbezirksrat im Stadtbezirk 112 Wabe-Schunter-Beberbach (zur
Beantwortung)

06.09.2022

Status

Ö

Sachverhalt:

Es wird beklagt, dass etliche Gehwege in Waggum ein solch starkes Gefälle aufweisen, dass mobilitätseingeschränkte Menschen, die auf einen Rollator oder einen Rollstuhl angewiesen sind, Sorge haben, Richtung Fahrbahn zu stürzen. Auch Unterstützung durch eine zweite Person ist kaum ausreichend.

Nach einheitlicher Regel soll das Gefälle auf Gehwegen nicht größer als 2,5% sein. Eine Überprüfung durch Mitglieder des Bezirksamtes erscheint nicht angebracht.

Wir fragen:

1. Sind der Verwaltung Gehwegbereiche in Waggum bekannt, die ein größeres Gefälle als 2,5% haben?
2. Falls ja, welche Möglichkeit sieht die Verwaltung, diesen Zustand zu beheben?

Gez.

Gerhard Masurek
B90/Grüne**Anlage/n:**

Keine

Absender:

B90/Grüne, SPD im Stadtbezirksrat 112

TOP 10.7

22-19369

Anfrage (öffentlich)

Betreff:

Geschwindigkeitsmessungen im Stadtbezirk 112

Empfänger:

Stadt Braunschweig
Der Oberbürgermeister

Datum:

24.08.2022

Beratungsfolge:

Stadtbezirksrat im Stadtbezirk 112 Wabe-Schunter-Beberbach (zur
Beantwortung)

06.09.2022

Status

Ö

Sachverhalt:

Im wieder beklagen sich Bürgerinnen und Bürger über zu schnell fahrenden Individualverkehr.

Der Bezirksrat hat sich mehrfach mit dem Thema befasst, zuletzt zu Messungen auf der Joseph-Fraunhofer-Str..

Wir fragen:

Wie häufig fanden im Stadbezirk 112 im Zeitraum vom 01.01.bis 30.06.2022 Geschwindigkeitsmessungen statt?

Wieviel Geschwindigkeitsüberschreitungen wurden festgestellt?

Gez.

Gerhard Masurek
B90/Grüne

Anlage/n:

Keine

Absender:

B90/Grüne im Stadtbezirksrat 112

TOP 10.8

22-19372

Anfrage (öffentlich)

Betreff:

Entsorgung von Laub auf der Pappelallee in Bienrode

Empfänger:

Stadt Braunschweig
Der Oberbürgermeister

Datum:

23.08.2022

Beratungsfolge:

Stadtbezirksrat im Stadtbezirk 112 Wabe-Schunter-Beberbach (zur
Beantwortung)

06.09.2022

Status

Ö

Sachverhalt:

Die Pappelallee in Bienrode ist von hohen Laubbäumen gesäumt. Entsprechend fällt im Herbst Laub von den Bäumen und liegt auf der Straße.

Das Laub wird nach Aussagen von Anwohnern nur äußerst selten entsorgt.

Wir fragen:

Wer ist für die sachgerechte Entsorgung des Laubes zuständig?

Gez.

Gerhard Masurek
B90/Grüne

Anlage/n:

Keine

Betreff:

Entsorgung von Laub auf der Pappelallee in Bienrode

Organisationseinheit:

Dezernat III
0660 Referat Stadtentwässerung und Abfallwirtschaft

Datum:

24.10.2022

Beratungsfolge

Stadtbezirksrat im Stadtbezirk 112 Wabe-Schunter-Beberbach (zur
Kenntnis)

Sitzungstermin

02.11.2022

Status

Ö

Sachverhalt:

Zur Anfrage der Fraktion Bündnis90/DIE GRÜNEN im Stadtbezirksrat 112 vom 23. August 2022 nimmt die Verwaltung wie folgt Stellung:

Der in der Anfrage dargestellte Sachverhalt unterliegt der geltenden Straßenreinigungssatzung und Straßenreinigungsverordnung der Stadt Braunschweig. Nach § 3 Straßenreinigungsverordnung (Art und Umfang der Straßenreinigung) ist das Entfernen von Laub Bestandteil der Straßenreinigungspflicht.

Die Pappelallee ist der Reinigungsklasse IV zugeordnet und damit alle zwei Wochen einmal zu reinigen. In der Pappelallee wurde die Straßenreinigungspflicht an die Eigentümer übertragen. In den Fällen, in denen die Straßenreinigung auf die Eigentümer der anliegenden Grundstücke übertragen ist, fallen dort keine Straßenreinigungsgebühren an.

Die Straßenreinigungssatzung konkretisiert in § 3 die Übertragung von Reinigungsaufgaben. Bei einer Übertragung wird den Eigentümern der anliegenden Grundstücke die gesamte der Stadt obliegende Reinigung, von ihrem Grundstück bis zur Mitte der Straße (ohne Straßenbegleitgrün und begrünte Mittel- und Trennstreifen), auferlegt.

Die Anfrage wurde auch der ALBA Braunschweig GmbH zur Kenntnis übermittelt. Anlieger werden bei Versäumnis der Straßenreinigung schriftlich auf ihre Reinigungspflicht hingewiesen.

Leuer

Anlage/n:

keine

Absender:

**CDU-Fraktion, BIBS-Fraktion, Tobias
Zimmer (FDP) im Stadtbezirksrat 112**

TOP 10.9

22-19393
Anfrage (öffentlich)

Betreff:

Nutzungsrechte an einem Weg abgehend von der Forststraße

Empfänger:

Stadt Braunschweig
Der Oberbürgermeister

Datum:

23.08.2022

Beratungsfolge:

Stadtbezirksrat im Stadtbezirk 112 Wabe-Schunter-Beberbach (zur
Beantwortung)

Status

Ö

Sachverhalt:

Schräg gegenüber der Einmündung der Dierckestraße verläuft von der Fortstraße bis zu den Bahngleisen östlich an den Gärten und Gewerbeflächen und westlich eines Feldes (Siehe Bild) ein Weg, der von Fußgängern und Radfahrern seit langem genutzt wird.

Seit einigen Wochen gibt es von Bürgern vermehrt Berichte, dass sie dort von einem Herren teilweise sehr bestimmt, bis hin zu Handgreiflichkeiten, darauf aufmerksam gemacht werden, dass es sich um einen Privatweg handelt, dessen Nutzung der Öffentlichkeit nicht gestattet ist.

Diese Ansprachen und die Durchsetzung des Durchgangsverbots hat sogar schon dazu geführt, dass die Polizei vor Ort war.

Daraus ergeben sich für uns folgende Fragen an die Verwaltung:

1. Wem gehört der oben genannte Weg?
2. Gibt es ein Nutzungsrecht für die Bürger?
3. Falls es kein Nutzungsrecht gibt: Ist der Verwaltung bekannt, warum die Nutzung durch die Bürger früher vom Besitzer gebilligt worden ist und jetzt nicht mehr?

Gez.

T. Wendt
CDU

Büttner
BIBS

Zimmer
FDP

Anlage/n:

Karte + Foto

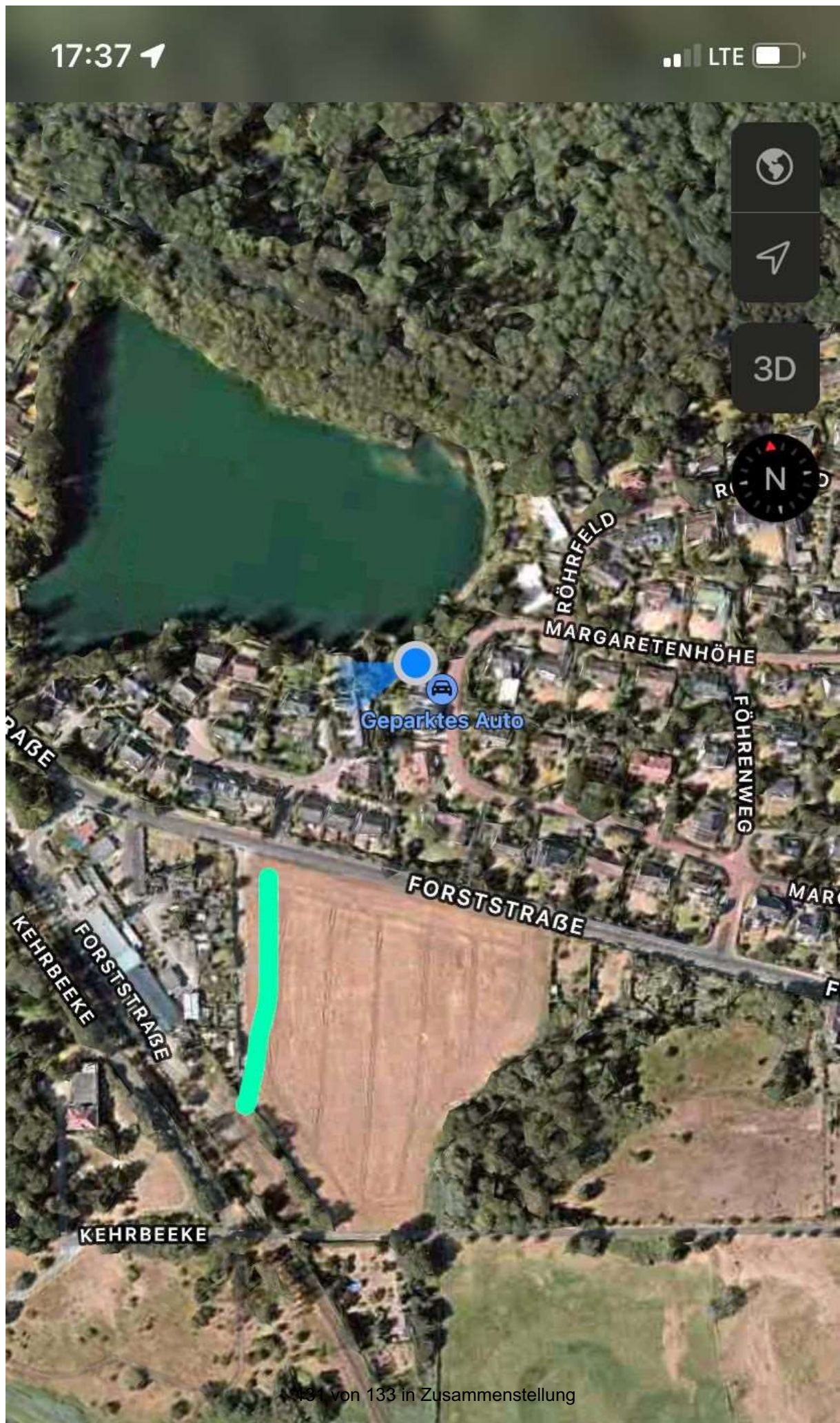



<i>Betreff:</i>
Nutzungsrechte an einem Weg abgehend von der Forststraße

<i>Organisationseinheit:</i>	<i>Datum:</i>
Dezernat VII	21.10.2022
20 Fachbereich Finanzen	

<i>Beratungsfolge</i>	<i>Sitzungstermin</i>	<i>Status</i>
Stadtbezirksrat im Stadtbezirk 112 Wabe-Schunter-Beberbach (zur Kenntnis)	02.11.2022	Ö

Sachverhalt:

Zur Anfrage der CDU-Fraktion, BIBS-Fraktion und FDP im Stadtbezirksrat 112 vom 23.08.2022 (22-19393) wird wie folgt Stellung genommen:

Zu 1.:

Der Weg ist Teil eines insgesamt 25.465 m² großen Flurstückes, welches sich in privaten Eigentum befindet. Es handelt sich somit nicht um einen Weg der Stadt Braunschweig. Aus datenschutzrechtlichen Gründen kann der Eigentümer öffentlich nicht genannt werden.

Zu 2.:

Ein Nutzungsrecht zugunsten der Bürger ist der Verwaltung nicht bekannt. Weder ist im Grundbuch ein Recht zugunsten Dritter bzw. der Stadt Braunschweig eingetragen noch sind sonstige privatrechtliche Vereinbarungen zwischen der Stadt Braunschweig und dem Eigentümer in Bezug auf das betroffene Flurstück getroffen worden.

Zu 3.:

Grundsätzlich steht es dem Eigentümer frei, über die Nutzung seines Grundstückes zu entscheiden, soweit keine öffentlichen oder privatrechtlichen Verpflichtungen der Nutzung entgegenstehen. Da der Verwaltung keine Vereinbarungen bekannt sind, ist der bisherige Durchgang augenscheinlich von dem Eigentümer geduldet worden.

Schlimme

Anlage/n:
Keine