

Betreff:

**Erhalt der städtischen Grünfläche Kalandstraße / Juliusstraße**

Organisationseinheit:

Dezernat VII  
67 Fachbereich Stadtgrün und Sport

Datum:

05.03.2019

Beratungsfolge

Stadtbezirksrat im Stadtbezirk 310 Westliches Ringgebiet (zur  
Kenntnis)

Sitzungstermin

19.03.2019

Status

Ö

**Sachverhalt:**

Der Antrag der Fraktion BIBS vom 23.02.2017 (17-04026) an den Rat

„Die städtische Grünfläche innerhalb der Wohnbebauung Kalandstr. / Juliusstraße (Gemarkung Wilhelmitor Flur 6, Flurstück 72/18 und 72/15, Größe: 694 m<sup>2</sup>) wird nicht verkauft und auch nicht umgewidmet.“

wurde nach Vorberatung im Grünflächenausschuss vom Verwaltungsausschuss in der Sitzung am 05.02.2019 mehrheitlich beschlossen.

Somit ist der Bestand dieser städtischen Fläche dauerhaft gesichert.

Geiger

**Anlage/n:**

keine

*Betreff:*  
**Verkehrsführung Amalienplatz/Celler Straße**

<i>Organisationseinheit:</i> Dezernat III 66 Fachbereich Tiefbau und Verkehr	<i>Datum:</i> 22.01.2019
--	-----------------------------

<i>Beratungsfolge</i>	<i>Sitzungstermin</i>	<i>Status</i>
Stadtbezirksrat im Stadtbezirk 310 Westliches Ringgebiet (zur Kenntnis)	22.01.2019	Ö

**Sachverhalt:**

Zur Anfrage der SPD-Fraktion vom 10.01.2019 wird wie folgt Stellung genommen:

Zur Beantwortung wird auf die Mitteilung „Verkehrsführung in der Kreuzung Celler Straße/Neustadtring“ (DS 18-09614) verwiesen, siehe Anlage. Die dort genannten Beobachtungen des Verkehrsgeschehens laufen derzeit. Nach Abschluss der Beobachtungen wird die Verwaltung dem Stadtbezirksrat und dem Bauausschuss berichten, ob die geänderte Verkehrsführung dauerhaft beibehalten oder zurückgebaut wird. Hierbei wird die Verwaltung auch auf die Frage nach einer frühzeitigen, großen Beschilderung der Fahrspuren eingehen.

Benscheidt

**Anlage/n:**  
DS 18-09614

*Betreff:*  
**Verkehrsführung in der Kreuzung Celler Straße/Neustadtring**

<i>Organisationseinheit:</i> Dezernat III 66 Fachbereich Tiefbau und Verkehr	<i>Datum:</i> 30.11.2018
--	-----------------------------

<i>Beratungsfolge</i>	<i>Sitzungstermin</i>	<i>Status</i>
Bauausschuss (zur Kenntnis)	04.12.2018	Ö

### Sachverhalt:

#### Verkehrsführung während der Sperrung der Rudolfstraße

Im Zuge der Bauarbeiten in der Rudolfstraße musste die Rudolfstraße vollständig gesperrt werden. Hierdurch war die Verbindung Celler Straße-Petristraße-Rudolfstraße-Rudolfplatz während der Dauer der Bauarbeiten nicht nutzbar. Vor Beginn der Bauarbeiten war bereits absehbar, dass der Verkehr, der zuvor die Verbindung Celler Straße-Petristraße-Rudolfstraße-Rudolfplatz nutzte, während der Bauarbeiten auf die Verbindung Celler Straße-Neustadtring ausweichen wird. Vor Beginn der Bauarbeiten war das Linksabbiegen an der Kreuzung Celler Straße/Neustadtring nur unter Beachtung des gleichzeitig freigegebenen stadteinwärtigen Verkehrs möglich. Eine ausreichend leistungsfähige Abwicklung des zu erwartenden Linksabbiegeverkehrs war daher für die Bauzeit nicht gewährleistet.

#### Anpassung der Lichtsignalanlage (LSA) und der Fahrstreifenaufteilung

Um das stadtauswärtige Linksabbiegen an der Kreuzung Celler Straße/Neustadtring leistungsfähiger zu machen, wurden mit Beginn der Bauarbeiten der Kreuzungsbereich ummarkiert und die LSA umgebaut und anders geschaltet. Durch die Freigabe des nun zweistreifigen Linksabbiegestroms unabhängig vom Gegenverkehr wurde die Kreuzung zugleich sicherer. Dies kommt auch den Linksabbiegern von der nördlichen Celler Straße Richtung Osten zum Neustadtring-Wendenring zugute, da dieser Verkehrsstrom nun ebenfalls ein eigenes Freigabesignal unabhängig vom Gegenverkehr hat und damit sicherer abgewickelt werden kann. Zuvor war auch diese Linksabbiegebeziehung nur bei gleichzeitigem Gegenverkehr möglich. Diese Linksabbiegebeziehung stellt auch eine bessere Möglichkeit dar, aus dem Gebiet Eichtal nach Osten zu kommen – ohne an der Spinnerstraße (verbotswidrig) nach links abzubiegen.

#### Aktuelle Prüfung

Die Verkehrsführung hat sich während der Bauarbeiten bewährt, nennenswerte Beschwerden sind nicht bekannt geworden. Für die Durchfahrung der Petristraße und der Rudolfstraße besteht damit eine gute Alternative, welche zur Entlastung der Rudolfstraße vom Durchgangsverkehr beitragen kann.

Die Verwaltung prüft daher, ob es sinnvoll ist, die Fahrstreifenaufteilung im Kreuzungsbereich und die angepasste LSA-Steuerung auch nach der erfolgten Freigabe der Rudolfstraße beizubehalten. Dabei werden die Auswirkungen auf das regelmäßige

Verkehrsgeschehen – insbesondere zu den Hauptverkehrszeiten morgens und abends – beobachtet. Ebenso werden während der Beobachtungsphase bei Bedarf Anpassungen an der Steuerung der Lichtsignalanlage zur Optimierung des Verkehrsflusses vorgenommen. Anfang 2019 wird die Verwaltung dem Bauausschuss berichten, ob die geänderte Verkehrsführung dauerhaft beibehalten oder zurückgebaut werden soll.

Leuer

**Anlage/n:**  
keine

*Betreff:*  
**Bushaltestelle Cyriaksring Richtung Johannes-Selenka-Platz**

<i>Organisationseinheit:</i> Dezernat III 66 Fachbereich Tiefbau und Verkehr	<i>Datum:</i> 15.02.2019
--	-----------------------------

<i>Beratungsfolge</i>	<i>Sitzungstermin</i>	<i>Status</i>
Stadtbezirksrat im Stadtbezirk 310 Westliches Ringgebiet (zur Kenntnis)	19.03.2019	Ö

### **Sachverhalt:**

#### Protokollnotiz vom 22.01.2019:

Der Inhalt der Stellungnahme ruft bei einigen Mitgliedern Erstaunen hervor. Herr Johannes verweist auf eine bereits 2016 erfolgte Stellungnahme der Verwaltung, wonach der niederflurgerechte Umbau der Bushaltestelle „Cyriaksring“ durch den Planungs- und Umweltausschuss bereits beschlossen war (DS 16594/13). Mit dem Zuwendungsbescheid wurde Anfang 2017 gerechnet, anschließend sollte der Umbau der Haltestelle einschließlich eines Wetterschutzes erfolgen. Die Informationen in der jetzt vorliegenden Stellungnahme lauten, dass der Umbau 2019 zur Förderung bei der Niedersächsischen Landesnahverkehrsgesellschaft eingereicht werden soll. Die Realisierung ist 2020 vorgesehen. Der Bezirksrat bittet um Aufklärung zu diesen gegenläufigen Aussagen.

#### Stellungnahme der Verwaltung:

Bushaltestellen werden wie jede andere städtische Baumaßnahme koordiniert, so dass vermieden werden kann, dass im Baubereich zeitlich später z. B. ein Leitungsträger eigene Arbeiten ausführt und die neu hergestellte Anlage aufgräbt und dabei zerstört.

Nachdem die Verwaltung 2017 einen Förderbescheid für die Maßnahme erwirkt hatte, musste die Kanalbaumaßnahme der SE|BS wegen der Sanierung des Kanals im Rebenring verschoben werden. Eine Kanalerneuerung nach Bau der Bushaltestelle wäre nur mit einem Abbruch der Stahlfaserbetonplatte möglich gewesen. Die Baumaßnahme wurde daraufhin zurückgestellt.

Förderbescheide haben ein Verfallsdatum, so dass ein neuer Antrag gestellt werden muss. Die Baumaßnahme ist mit der Erneuerung des Kanals koordiniert (der Kanal soll Anfang 2020 erneuert und direkt anschließend die Bushaltestelle gebaut werden), so dass in 2019 ein neuer Förderantrag mit dem Ziel gestellt werden soll, in 2020 die Bushaltestelle zu realisieren.

Insofern wurden in allen Mitteilungen zum jeweiligen Zeitpunkt aktuelle Aussagen getroffen.

Leuer

**Anlage/n:** keine

<i>Betreff:</i> <b>Errichtung von flexiblen Jugendzentren für den Nordwesten des Quartiers</b>
---

<i>Organisationseinheit:</i> Dezernat V 51 Fachbereich Kinder, Jugend und Familie	<i>Datum:</i> 07.03.2019
---	-----------------------------

<i>Beratungsfolge</i>	<i>Sitzungstermin</i>	<i>Status</i>
Stadtbezirksrat im Stadtbezirk 310 Westliches Ringgebiet (zur Kenntnis)	19.03.2019	Ö

### **Sachverhalt:**

Im Hinblick auf die Protokollergänzung und die darin formulierte Nachfrage in der Sitzung des Stadtbezirksrates 310 vom 22. Januar 2019 zur Stellungnahme 18-08691-01 nimmt die Verwaltung wie folgt Stellung:

Aufsuchende Kinder- und Jugendarbeit im Sozialraum ist als Methode der Offenen Arbeit zu verstehen. Ziel ist es, junge Menschen im Sozialraum aufzusuchen und anzusprechen, um mit ihnen vor Ort Angebote zu gestalten oder die Zielgruppe in ein entsprechendes Kinder- und Jugendzentrum einzuladen. Sie richtet sich vorwiegend an junge Menschen, die durch pädagogische Einrichtungsangebote schwer zu erreichen sind.

In Braunschweig wird oder wurde diese Art der aufsuchenden Arbeit in unterschiedlichen Formaten durchgeführt.

*Beispielhaft* sind hier zu nennen:

- Das „Kiezmobil“ des Kinder- und Teenyklubs Weiße Rose in der Weststadt. An festen, regelmäßigen Tagen fahren Mitarbeiter\*innen mit dem „Kiezmobil“ an bekannte Orte, an denen sich Kinder und Jugendliche treffen. Dort wird niedrigschwellig ein Spielangebot in Verbindung mit Musik und gesundem Essen organisiert.
- Die Ferienbetreuung der Jugendzentren Röhme und B58 auf dem Burgundenplatz ist ein festes, sehr etabliertes Angebot im Sozialraum. Ganztägig gibt es dort Aktionen für Kinder und Jugendliche, immer verbunden mit einer Einladung zu Angeboten in den Kinder- und Jugendzentren.
- Das Kinder- und Jugendzentrum Rotation macht regelmäßige Aktionen auf dem Jugendplatz am Westbahnhof. Dort finden Freizeitaktionen (Skaten, Konzerte, Fußball) statt. Auch in den Ferien wird auf dem Jugendplatz Freizeitbetreuung durchgeführt.

Zukünftig soll es eine intensivere Ausrichtung der aufsuchenden Arbeit in den innenstadtnahen Einrichtungen geben, da sich junge Menschen häufig an – für sie – attraktiven Plätzen treffen.

Albinus

**Anlage/n:**

keine

*Betreff:***Installation einer Blitzersäule auf der Hugo-Luther-Straße;  
Geschwindigkeitsprüfung Broitzemer Straße***Organisationseinheit:*Dezernat III  
66 Fachbereich Tiefbau und Verkehr*Datum:*

30.01.2019

*Adressat der Mitteilung:*Stadtbezirksrat im Stadtbezirk 310 Westliches Ringgebiet (zur  
Kenntnis)**Sachverhalt:**Beschluss des Stadtbezirksrates vom 27.11.2018:

Der Bezirksrat Westliches Ringgebiet bittet die Verwaltung, auf der Hugo-Luther-Straße eine Blitzersäule dauerhaft zu errichten.

Die Verwaltung wird zudem gebeten zu prüfen, inwieweit eine Geschwindigkeitsprüfung in der Broitzemer Straße möglich wäre.

Stellungnahme der Verwaltung:

Der Ratsbeschluss vom 21.02.2017 zur Ausweitung der kommunalen Geschwindigkeitsüberwachung sieht u. a. die Einrichtung stationärer Geschwindigkeitsüberwachungsanlagen an Ausfallstraßen an insgesamt drei Standorten vor. Hierfür sind 6 Messsäulen und 2 Kamerasysteme vorgesehen sowie Investitionsmittel in Höhe von 329.000 € eingeplant. Die Verwaltung wird den Rat und die jeweils betroffenen Stadtbezirksräte zur Auswahl der endgültigen Standorte stationärer Geschwindigkeitsmessanlagen beteiligen sowie die von einzelnen Stadtbezirksräten eingebrachten Standortvorschläge näher betrachten und untersuchen.

Die Verwaltung wird den Vorschlag des Stadtbezirksrates Westliches Ringgebiet in die Gesamtbetrachtung zur Auswahl der endgültigen Standorte stationärer Geschwindigkeitsmessanlagen mit einbeziehen.

Ergänzend teilt die Verwaltung mit, dass auf der Hugo-Luther-Straße seit 2015 in beiden Fahrrichtungen Geschwindigkeitskontrollen mit dem städtischen Radarwagen turnusmäßig durchgeführt werden. In Abhängigkeit von den Messergebnissen werden die Überwachungsrythmen angepasst. Zusätzlich hat die Verwaltung auf Initiative des Sanierungsbeirats „Westliches Ringgebiet – Soziale Stadt“ eine Geschwindigkeitsmessung mit Hilfe eines Seitenstrahlradargerätes in der Zeit vom 12.03.2018 bis 19.03.2018 durchgeführt.

Die Messergebnisse werden nachfolgend dargestellt:

Messstelle	<b>Hugo-Luther-Straße 58</b>		Geschwindigkeitsbegrenzung		<b>30 km/h</b>	
Zeitraum:	12.03.2018 bis	19.03.2018	Seitenstrahlradargerät 1			
Geschwindigkeit in km/h	Fahrtrichtung Arndtstraße		Fahrtrichtung Frankfurter Straße		beide Fahrtrichtungen	
	Anzahl	Anteil in %	Anzahl	Anteil in %	Anzahl	Anteil in %
bis 30	3.434	21	4.797	24	8.231	22
31 bis 40	8.662	51	7.959	38	16.621	44
41 bis 50	4.031	24	6.025	29	10.056	27
51 bis 60	608	4	1.489	7	2.097	6
61 bis 70	79	0	245	1	324	1
> 70	20	0	163	1	183	0
	16.834	100	20.678	100	37.512	100

Im Ergebnis ist festzustellen, dass der weit überwiegende Teil der Verkehrsteilnehmer sich nicht an die zulässige Höchstgeschwindigkeit von 30 km/h hält (79 % der Verkehrsteilnehmer in Fahrtrichtung Arndtstraße und 76 % der Verkehrsteilnehmer in Fahrtrichtung Frankfurter Straße). Ein Großteil der zu schnell fahrenden Verkehrsteilnehmer fährt im Geschwindigkeitsbereich zwischen 31 und 40 km/h; durchschnittlich fahren 34 % der Verkehrsteilnehmer schneller als 40 km/h. Dieses Ergebnis beurteilt die Verwaltung als kritisch.

Aus diesem Grund ist es auch gerechtfertigt, zukünftig Geschwindigkeitskontrollen mit dem städtischen Radarwagen in diesem Bereich durchzuführen und die Überwachungsrythmen in Abhängigkeit von den Messergebnissen anzupassen.

Zusätzlich hat die Verwaltung den Einsatz eines Geschwindigkeitsmessdisplays für 2019 eingeplant, um die Verkehrsteilnehmer für die Einhaltung zulässigen Höchstgeschwindigkeit von 30 km/h zu sensibilisieren.

Nach Einführung der Tempo-30-Zone auf der Broitzemer Straße hat die Verwaltung ein Geschwindigkeitsmessdisplay zur Sensibilisierung der Verkehrsteilnehmer in Fahrtrichtung Johannes-Selenka-Platz in der Zeit vom 27.08.2018 bis 03.09.2018 installiert.

Die Messergebnisse werden nachfolgend dargestellt:

Messstelle	<b>Broitzemer Straße 1</b>	Geschwindigkeitsbegrenzung	30 km/h
Zeitraum:	<b>27.08.2018 - 03.09.2018</b>		Geschwindigkeitsmessdisplay Wavetec

Geschwindigkeit in km/h	Fahrtrichtung <b>Johannes-Selenka- Pl.</b>	
	Anzahl	Anteil in %
0 - 30	7.731	60
31 - 40	4.354	34
41 - 50	845	6
51 - 60	42	0
> 60	4	0
	12.976	100

Im Ergebnis ist festzustellen, dass 60 % der Verkehrsteilnehmer sich an die vorgeschriebene Höchstgeschwindigkeit von 30 km/h halten. 34 % der Verkehrsteilnehmer fahren zwischen 31 km/h und 40 km/h. In Einzelfällen werden höhere Geschwindigkeiten gefahren, bei denen es sich auch um Einsatzfahrzeuge (z. B. Polizei, Krankenwagen, Feuerwehr etc.) gehandelt haben könnte.

Die Verwaltung hat erneut ein Geschwindigkeitsmessdisplay zur Sensibilisierung der Verkehrsteilnehmer für die Zeit vom 07.01.2019 bis 21.01.2019 (eine Woche pro Fahrtrichtung) installiert. Die Ergebnisse werden dem Stadtbezirksrat mitgeteilt.

Leuer

**Anlage/n:**

keine

*Betreff:*  
**Verkehrsführung in der Kreuzung Celler Straße/Neustadtring**

<i>Organisationseinheit:</i> Dezernat III 66 Fachbereich Tiefbau und Verkehr	<i>Datum:</i> 11.03.2019
--	-----------------------------

<i>Beratungsfolge</i>	<i>Sitzungstermin</i>	<i>Status</i>
Bauausschuss (zur Kenntnis)	19.03.2019	Ö
Stadtbezirksrat im Stadtbezirk 310 Westliches Ringgebiet (zur Kenntnis)	19.03.2019	Ö

### **Sachverhalt:**

Mit Drucksache 18-09614 hat die Verwaltung über die Verkehrsführung an der Kreuzung Celler Straße/Neustadtring während der Sperrung der Rudolfstraße und die hiermit verbundenen Anpassungen der Lichtsignalanlage (LSA) sowie der Fahrstreifenaufteilung berichtet. Weiterhin hat die Verwaltung mitgeteilt, dass sie prüft, ob es sinnvoll ist, die Fahrstreifenaufteilung im Kreuzungsbereich und die angepasste LSA-Steuerung auch nach erfolgter Freigabe der Rudolfstraße beizubehalten. Die Prüfung umfasste u. a. mehrere Beobachtungen des Verkehrsgeschehens – insbesondere zu den Hauptverkehrszeiten morgens und abends – und ist nunmehr abgeschlossen. Zu den Ergebnissen berichtet die Verwaltung wie folgt:

#### Abwicklung im Kreuzungsbereich:

Sowohl die Linksabbieger von der nördlichen Celler Straße als auch die Linksabbieger von der südlichen Celler Straße in den Neustadtring werden nun durch ein separates Grünsignal unabhängig vom Gegenverkehr freigegeben und hierdurch sicherer abgewickelt. Zuvor waren beide Linksabbiegebeziehungen nur bei gleichzeitigem Gegenverkehr möglich.

Durch die Einführung der zwei Linksabbiegestreifen von der südlichen Celler Straße in den Neustadtring Richtung Rudolfplatz ist diese Fahrbeziehung deutlich leistungsfähiger geworden. Für die Durchfahrung der Petristraße und der Rudolfstraße wurde damit eine gute Alternative geschaffen, welche zur Entlastung der Rudolfstraße vom Durchgangsverkehr beitragen kann.

Auf der Rechtsabbiegebeziehung von der südlichen Celler Straße in den Neustadtring Richtung Hamburger Straße besteht nur ein geringes Verkehrsaufkommen. Die Änderung des vorherigen Rechtsabbiegestreifens zu einem kombinierten Geradeaus- und Rechtsabbiegestreifen hat daher zu keinen nennenswerten Beeinträchtigungen für den Geradeverkehr stadtauswärts geführt. Aufgrund des geringen Verkehrsaufkommens auf dieser Beziehung ist der Wartebereich für Rechtsabbieger ausreichend lang, sodass diese die bevorrechtigten Fußgängerinnen und Fußgänger – auch zu den Hauptverkehrszeiten – passieren lassen können, ohne einen Rückstau im Geradeausverkehr zu verursachen.

#### Verkehrsführung in der südlichen Zufahrt zur Kreuzung:

Die Beobachtungen haben gezeigt, dass die geänderte Verkehrsführung in der südlichen Zufahrt zur Kreuzung häufig einen Rückstau in dem rechten (östlichen) Geradeausfahrstreifen vor der Lichtsignalanlage verursacht. Die Ursache hierfür ist, dass der

linke (westliche) Geradeausfahrstreifen ca. 50 m vor der Lichtsignalanlage in einen Linksabbiegestreifen mündet (s. Anlage 1, „Lageplan derzeitige Verkehrsführung“). Ortskundige Autofahrerinnen und Autofahrer, die geradeaus fahren möchten, meiden daher den linken Geradeausfahrstreifen und sortieren sich bereits sehr frühzeitig in den rechten Geradeausfahrstreifen ein. Der Geradeausverkehr, der entsprechend seines Aufkommens in den Hauptverkehrszeiten zwei Fahrstreifen benötigt, fließt dann faktisch nur noch auf einem Fahrstreifen.

Um wieder eine leistungsfähige, zweistreifige Zufahrt auf die Kreuzung zu ermöglichen, wird die Verwaltung die oben beschriebene Verkehrsführung anpassen, sodass zukünftig beide Geradeausfahrstreifen im Verlauf der südlichen Celler Straße auch im Kreuzungsbereich in Geradeausfahrstreifen bzw. kombinierte Geradeaus- und Rechtsabbiegestreifen münden (s. Anlage 2, „Lageplan zukünftige Verkehrsführung“). Durch diese Änderung können Autofahrerinnen und Autofahrer stadtauswärts zukünftig wieder beide Geradeausfahrstreifen nutzen, sodass auffällige Rückstausituationen vermieden werden können.

#### Weitere Prüfungen und Umsetzung:

Ergänzend zu den oben beschriebenen Beobachtungen hat die Verwaltung auch die Steuerung der Lichtsignalanlage auf mögliche Optimierungspotenziale überprüft. Sowohl die Beobachtungen als auch die Überprüfung der LSA-Steuerung haben ergeben, dass die beschriebene Änderung der Verkehrsführung in der südlichen Zufahrt die geeignete Maßnahme zur Verbesserung der Leistungsfähigkeit und zur Reduzierung der Rückstausituationen ist.

Sofern die Witterung Markierungsarbeiten zulässt, wird die beschriebene Änderung im April 2019 durch die BELLIS GmbH umgesetzt. Zur einfachen und schnellen Erkennbarkeit der geänderten Verkehrsführung werden vorübergehend zwei ausreichend große Spurführungstafeln im Verlauf der südlichen Celler Straße aufgestellt.

Die vorliegende Stellungnahme beantwortet zugleich die Anfrage 19-09842 des Stadtbezirksrates 310 – Westliches Ringgebiet.

Leuer

#### **Anlage/n:**

Lageplan derzeitige Verkehrsführung  
Lageplan zukünftige Verkehrsführung

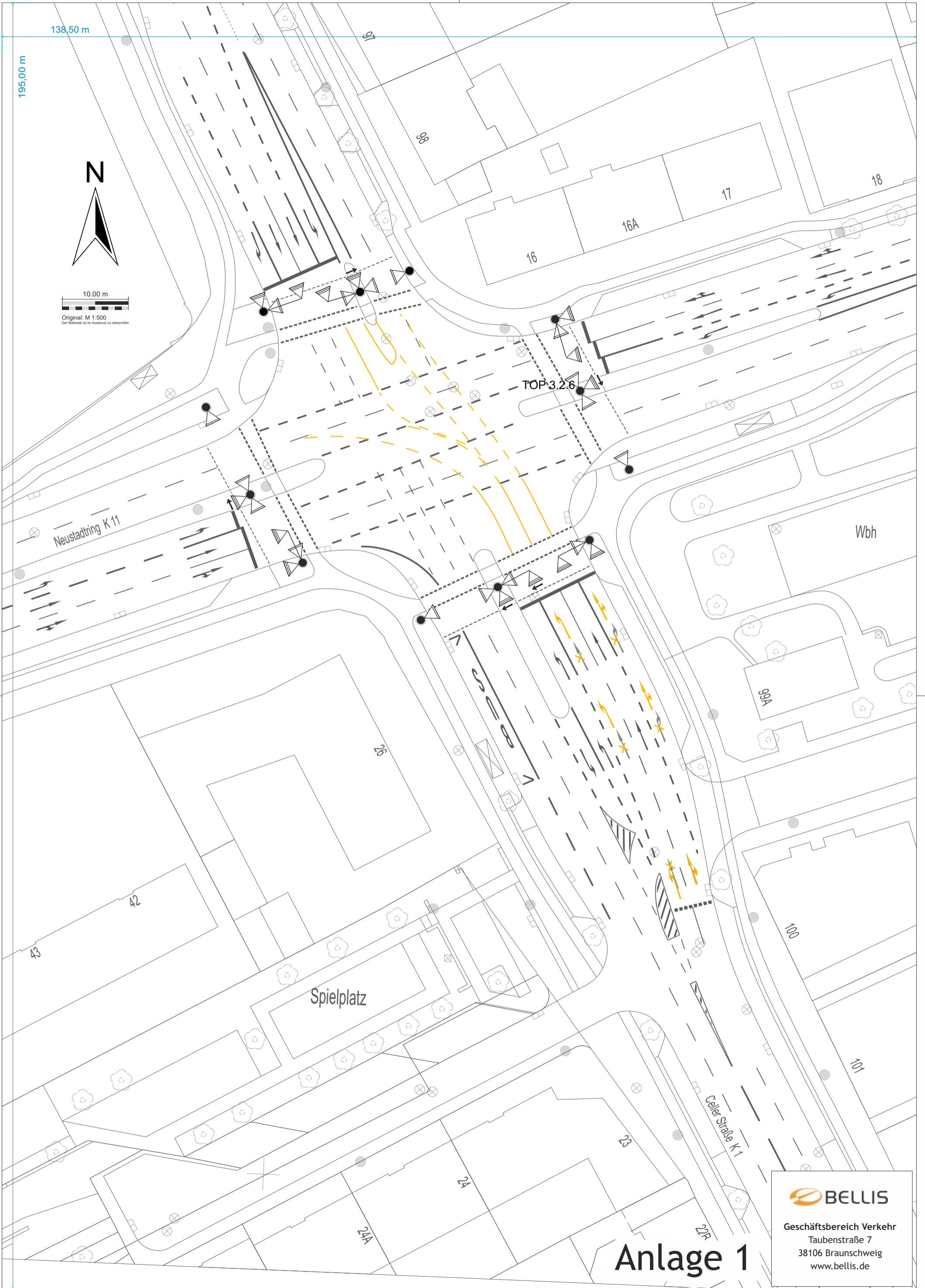

**BELLIS**  
 Geschäftsbereich Verkehr  
 Taubenstraße 7  
 38106 Braunschweig  
 www.bellis.de

# Anlage 1

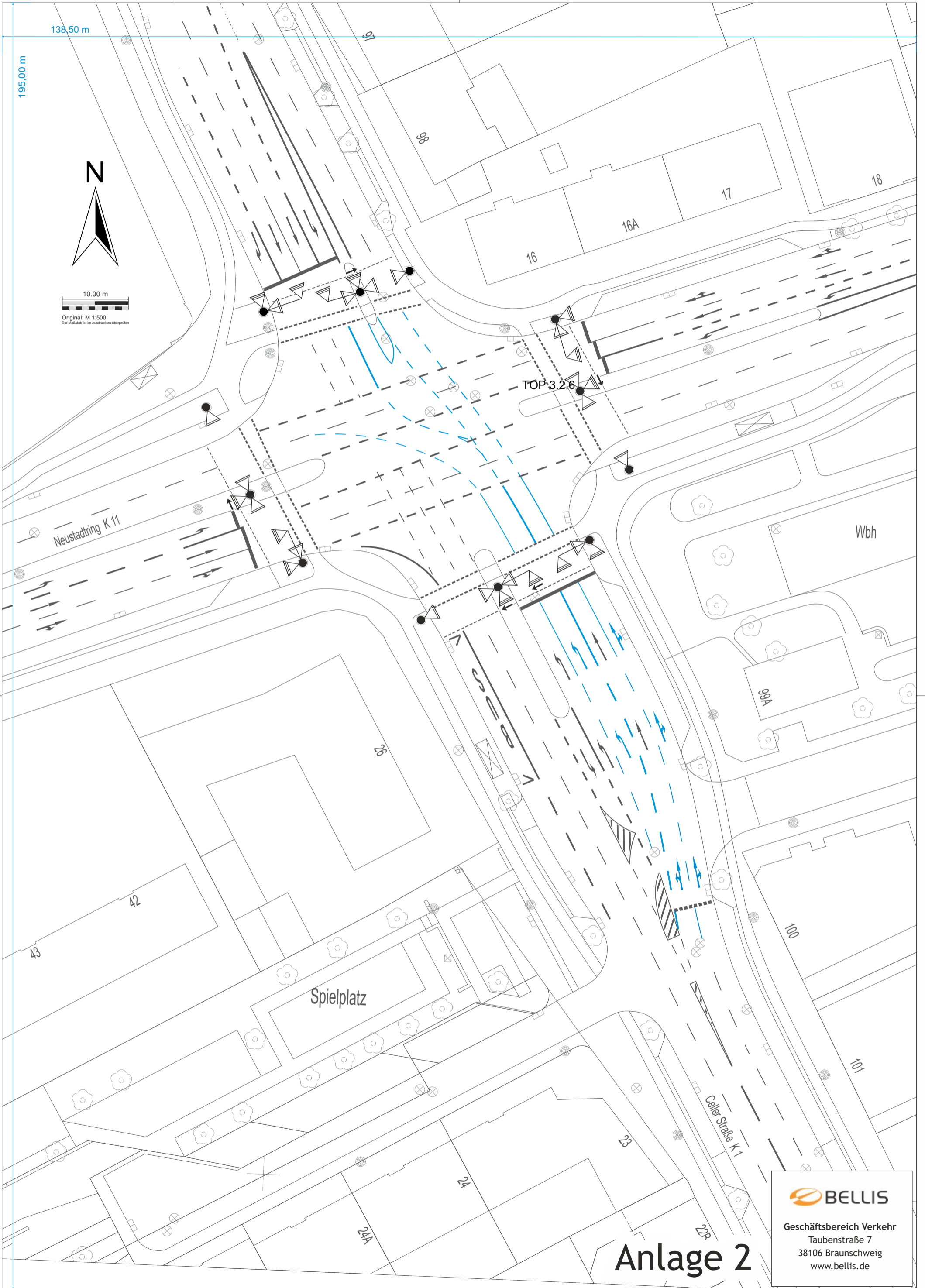

  
 Geschäftsbereich Verkehr
   
 Taubenstraße 7
   
 38106 Braunschweig
   
[www.bellis.de](http://www.bellis.de)

# Anlage 2

*Betreff:*  
**Fortschreibung Entwicklungskonzept Westliches Ringgebiet**

<i>Organisationseinheit:</i> Dezernat III 61 Fachbereich Stadtplanung und Umweltschutz	<i>Datum:</i> 28.02.2019
--	-----------------------------

<i>Beratungsfolge</i>	<i>Sitzungstermin</i>	<i>Status</i>
Ausschuss für Soziales und Gesundheit (zur Kenntnis)	07.03.2019	Ö
Stadtbezirksrat im Stadtbezirk 310 Westliches Ringgebiet (zur Kenntnis)	19.03.2019	Ö
Planungs- und Umweltausschuss (zur Kenntnis)	20.03.2019	Ö

**Zielrichtung von „Soziale-Stadt-Gebieten“:**

Städte und Gemeinden stehen vor zahlreichen neuen Aufgaben und Herausforderungen. Dazu gehört der Umgang mit dem wirtschaftlichen Strukturwandel ebenso wie mit demografischen Umbrüchen, aber auch die Sicherung des sozialen Zusammenhalts und die Anpassung an den Klimaschutz. Damit die Städte die neuen Aufgaben und Herausforderungen besser bewältigen können, unterstützt der Bund die Herstellung nachhaltiger städtebaulicher Strukturen mit Programmen zur Städtebauförderung. Die Programme greifen die Herausforderungen auf, die sich an eine sozial, wirtschaftlich, demografisch, ökologisch nachhaltige Stadtentwicklung ergeben.

Der Bund gewährt den Ländern Finanzhilfen, die durch Mittel der Länder und Kommunen ergänzt werden. Das Programm „Soziale Stadt“ wendet sich an diese Stadtteile, die durch diverse Probleme (u. a. Imageprobleme, sozioökonomische Probleme, städtebauliche Probleme) ins soziale Abseits im gesamtstädtischen Kontext geraten sind oder geraten können.

Das Westliche Ringgebiet ist im Jahr 2001 als Sanierungsgebiet förmlich festgelegt und in das Programmsegment aufgenommen worden.

**Westliches Ringgebiet:**

Die Investitionen aus Städtebauförderungsmitteln haben in den letzten Jahren viel dazu beigetragen, die Quartiere im Sanierungsgebiet „Westliches Ringgebiet“ erheblich aufzuwerten. Dabei ist das Image des Stadtteils wieder positiver besetzt worden. Bauliche und städtebauliche Projekte haben den Raum für ein vielfältiges Miteinander im Westlichen Ringgebiet geschaffen. Quartierszentren sind neu entstanden, soziale Einrichtungen baulich erweitert und umgestaltet worden. Die Freiräume sind attraktiver geworden und laden zum Treffen ein. Spiel- und Quartiersplätze, Stadtplätze, Grünflächen und Verbindungen sind hinzugekommen.

Mit Hilfe des Förderprogramms „Soziale Stadt“ ist das Westliche Ringgebiet auf einem guten Weg, den Stadtteil für seine Bewohnerinnen und Bewohner lebenswerter zu gestalten. Die Ergebnisse konnten auch deshalb erreicht werden, weil viele Akteure die positive Entwicklung gemeinsam begleitet haben. Die Projekte entfalten eine langfristige und nachhaltige Wirkung, die auch über die Förderlaufzeit hinaus bleiben wird.

**Anlass zur Fortschreibung des Entwicklungskonzepts:**

Anlass für die Fortschreibung des Entwicklungskonzepts ist, dass das Operationale Programm aus dem Jahr 2000 sowie die darauf aufbauenden Entwicklungskonzepte aus den Jahren 2004, 2009 und 2012 nicht mehr aktuell sind. Der Planungszeitraum des Entwicklungskonzeptes 2012 war für 2017 vorgesehen.

Der beiliegende von den Dezernaten III und V erstellte Entwicklungskonzept-Entwurf zur Umsetzung des Programms Soziale Stadt im Westlichen Ringgebiet enthält die Darstellung des erreichten Standes und der derzeit in der Diskussion oder Planung befindlichen weiteren Maßnahmen ab 2019.

Mit der Fortschreibung soll zum einen die Planung für die nächsten Jahre zusammengefasst dargestellt werden und so gegenüber den Gremien und der Öffentlichkeit eine klare Aussage zu Art und Umfang der Förderung und der Stadtteilentwicklung gegeben werden. Zum anderen ist eine abgestimmte Vorgehensweise für die Anmeldung von Haushaltsmitteln in den kommenden Jahren erforderlich.

**Mittelverfügbarkeit:**

Bis Ende 2017 wurden seit Beginn des Programms im Jahr 2001 insgesamt rund 21,5 Mio. € im Soziale Stadtgebiet – Westliches Ringgebiet investiert. Als generelle Finanzierungsregel für die Städtebauförderung gilt, dass der Bund, das Land und die Stadt Braunschweig je ein Drittel der Finanzmittel bereitstellen. Somit sind 2/3 der Finanzmittel nicht von der Stadt aufzubringen.

Die Ausgleichsbeträge (sanierungsbedingte Erhöhung des Bodenwerts) sind eine weitere wichtige Mittelherkunft. Bis zum 31.12.2017 sind im Westlichen Ringgebiet bereits Ausgleichsbeträge in Höhe von 2,17 Mio. € eingenommen und wieder reinvestiert worden.

**Inhalt des Entwicklungskonzepts und Finanzierungsübersicht:**

Das Entwicklungskonzept enthält sowohl die städtebaulichen Sanierungsaspekte als auch Handlungsfelder, Maßnahmen und Ergebnisse einer insgesamt positiven sozialen Entwicklung des Stadtteils.

Das Entwicklungskonzept setzt sich aus drei Bausteinen zusammen. Nach einer kurzen Einführung über die Städtebauförderung werden im zweiten Abschnitt die bereits erreichten Ziele der Sanierung erläutert.

Schwerpunkt bildet der dritte Abschnitt, in dem die geplanten Maßnahmen erläutert werden. Die Maßnahmen sind in zwei Kategorien unterteilt: Maßnahmen deren Finanzierung gesichert ist und Nachrücker-Maßnahmen die geplant, aber noch nicht finanziert sind.

Für die finanzierten Maßnahmen stehen bereits bewilligte Fördergelder von Bund und Land (2/3 der Kosten) für die Jahre 2019 – 2022 bereit. Auch der städtische Eigenanteil (1/3) ist in der IP-Planung für die Jahre 2019 – 2022 enthalten.

Aus bereits bewilligten Mitteln stehen also insgesamt, ohne den Ansatz der nicht förderfähigen Kosten, Städtebaufördermittel in Höhe von rund 5,75 Mio. € für die Jahre 2019 bis 2022 bereit (3/3).

Darüber hinaus wurden bereits für das Programmjahr 2019 Mittel in Höhe von 1,25 Mio. € (3/3) beantragt. Die hierfür erforderlichen städtischen Mittel sind ebenfalls bereits im städtischen Haushalt eingestellt. Die Bewilligung durch das Land Niedersachsen steht noch aus.

Hinzu kommen bis zum Ende des Sanierungsverfahrens zusätzliche Einnahmen durch Ausgleichsbeträge in Höhe von geschätzten rund 2,21 Mio. €.

Mit den bereits zur Verfügung stehenden Mitteln, den beantragten Mitteln und den geschätzten Einnahmen durch Ausgleichsbeträge stehen derzeit für die unter „finanzierte Maßnahmen“ gelisteten Projekte rund 9,2 Mio. € zur Verfügung.

Finanzierte Maßnahmen:

- Ringgleis weitere Maßnahmen (z.B. Anbindung "Pipenweg")
- Umgestaltung Juliusstr./Broitz. Str., weitere Bauabschnitte
- Baumpflanzungen, weitere Bauabschnitte
- Umgestaltung Frankfurter Platz (weitere Ausstattung)
- Gestaltung Unterführung Westbahnhof inkl. Ringgleis
- Hebbelstraße Aufwertung
- Hofgestaltung Sophienstraße 1 (Gemeinbedarf)
- Abbruch Halle und Bau "Helenenweg"
- Straßenumgestaltung Jahnstraße
- St. Kjeld Pfingststraße (Neubau Familienzentrum)
- Schulhof Sidonienstraße
- Straßenumgestaltung Schüsslerstraße
- Aufwertung Johannes-Selenka-Platz
- Querung Cyriaksring (zwischen Helenen- und Blumenstraße)
- Wasserbauspielplatz + Wassertretbecken Jödebrunnengraben
- Bootsanleger (Ferdinandbrücke oder Madamenwegbrücke)

Um alle noch nicht finanzierten Nachrücker Maßnahmen zu realisieren sind weitere Programmanmeldungen ab dem Programmjahr 2020 in Höhe von insgesamt ca. 3 Mio. € (3/3) notwendig. Für das Programmjahr 2020 ist derzeit eine Programmanmeldung in Höhe von 1,5 Mio. € (3/3) vorgeplant.

Die bislang nicht finanzierten Nachrücker-Maßnahmen werden nur bei Bewilligung weiterer Fördermittel umgesetzt.

Noch nicht finanzierte Nachrücker-Maßnahmen

- Blockplanungen pauschal, z.B. Kreuzstraße, Madamenweg
- Wegeverbindung Ringgleis - Pfingststraße
- Kalandstraße Wendehammer (Verbreiterung Fußweg)
- Straßenumgestaltung Gebhard-von-Bortfelde-Weg
- Straßenumgestaltung Gabelsbergerstraße Süd
- Okerweg
- Straßenumgestaltung Kreuzstraße West
- Straßenumgestaltung Ekbertstraße
- Böschungsabgang Münchenstraße – Westbahnhof

Aus rechtlichen Gründen ist ein Abschluss der Sanierung spätestens im Jahr 2026 erforderlich. Mit den in der Fortschreibung des Entwicklungskonzeptes dargestellten Inhalten wird das Programm für die letzte Phase der Stadterneuerung im westlichen Ringgebiet vorgezeichnet.

#### **Gremienverlauf:**

Das Entwicklungskonzept wird im ersten Schritt als Diskussionsgrundlage in den Sanierungsbeirat, den Stadtbezirksrat, den Planungs- und Umweltausschuss und den Ausschuss für Soziales und Gesundheit als Mitteilung eingebracht.

Die Ergebnisse der Diskussionen in den Gremien sollen Eingang finden in die für nach der Sommerpause geplante Beschlussvorlage für den Rat. Diese Vorlage wird die Festlegungen für die weitere Gestaltung des Prozesses sowie eine Kostenübersicht enthalten.

Die vom Rat zu beschließende Fortschreibung des Entwicklungskonzepts bildet die Grundlage für die weiteren Aktivitäten der letzten Förderphase im „Soziale-Stadt-Gebiet – Westliches Ringgebiet“.

Leuer

**Anlage/n:**

Entwicklungskonzept, Stand 28.02.2019

Braunschweig  
Löwenstadt



# Fortschreibung Entwicklungskonzept

-Arbeitsstand-

Soziale Stadt - Westliches Ringgebiet

Handlungs- und Orientierungsrahmen ab 2019



Bundesministerium  
für Umwelt, Naturschutz,  
Bau und Reaktorsicherheit



STÄDTEBAU-  
FÖRDERUNG

von Bund, Ländern und  
Gemeinschaften

19 von 236 in Zusammenstellung



Niedersächsisches Ministerium  
für Umwelt, Energie, Bauen und Klimaschutz



Sanierungsgebiet  
"Soziale Stadt - Westliches Ringgebiet"  
Entwicklung eines Stadtteils

**Impressum**

Herausgeber:

**Stadt Braunschweig**

Fachbereich Stadtplanung und Umweltschutz

Abteilung Integrierte Entwicklungsplanung

Stelle Stadterneuerung

Bearbeitung: M. Sc. Anne Schwarzer

Sozialreferat

Bearbeitung: Hartmut Dybowski

Jarste Holzrichter (plankontor GmbH)

Druck:

Stadt Braunschweig

Fachbereich Stadtplanung und Umweltschutz

Abteilung Geoinformation

Stelle Geodaten

Bilder:

Stadt Braunschweig

Stand: Februar 2019 - Entwurf

# Inhaltsverzeichnis

<b>0</b>	<b>Vorbemerkung</b>	<b>4</b>
<b>1</b>	<b>Allgemein</b>	<b>6</b>
1.1	Was ist Städtebauförderung?	6
1.2	Förderprogramm „Soziale Stadt“	7
1.3	Rechtliche Grundlagen	9
<b>2</b>	<b>„Soziale Stadt - Westliches Ringgebiet“</b>	<b>10</b>
2.1	Gebietsbeschreibung	10
2.2	Ziele der Sanierung	14
2.3	Beteiligte	20
<b>3</b>	<b>Blick zurück</b>	<b>23</b>
3.1	Investierte Mittel	30
3.2	Teilaufhebung	4
<b>4</b>	<b>Bauliche Maßnahmen - Übersicht nach Teilbereichen</b>	<b>35</b>
4.1	Teilbereich 1 „Madame“	35
4.2	Teilbereich 2 „Oker“	43
4.3	Teilbereich 3 „Bahne“	53
4.4	Teilbereich 4 „Zucker“	66
4.5	Teilbereich 5 „Ringe“	70
<b>5</b>	<b>Ausblick auf die kommenden Jahre</b>	<b>74</b>
5.1	ISEK Braunschweig 2030	74
5.2	Ziele, Handlungsschwerpunkte, Maßnahmen	76
<b>6</b>	<b>Literaturverzeichnis</b>	<b>77</b>

## 0. Vorbemerkung

---

Im Jahr 2001 ist das förmlich festgelegte Sanierungsgebiet „Westliche Ringgebiet“ in das Bund-Länder-Förderprogramm „Soziale Stadt“ aufgenommen worden.

Da das Operationale Programm aus dem Jahr 2000 sowie die darauf aufbauenden Entwicklungskonzepte aus den Jahren 2004, 2009 und 2012 nicht mehr auf dem aktuellen Stand sind, ist das vorliegende Entwicklungskonzept erarbeitet worden.

Mit ihm wird der aktuelle Stand des Verfahrens sowie die weitere geplante Entwicklung der weiteren geplanten Maßnahmen zusammenfassend dargestellt. Die städtebaulichen relevanten Maßnahmen des Erneuerungsprozesses sind aktualisiert, weiterentwickelt und teilweise konkretisiert worden. Das Entwicklungskonzept berücksichtigt die heutige Situation im Sanierungsgebiet und macht Vorschläge für investive Maßnahmen in den Bereichen Städtebau, öffentliche und privater Freiräume und für den Verkehr sowie für die Bereiche Stadtteileben, Beteiligung und Mitwirkung.

Das zugehörige aktuelle Maßnahmenprogramm kann unter [www.braunschweig.de/sozialestadt](http://www.braunschweig.de/sozialestadt) eingesehen werden.

Mit der 2. Teilentlassung aus dem förmlich festgelegten Sanierungsgebiet 2018 wurde der verbliebene Teil per Ratsbeschluss zum Programmgebiet nach §171e BauGB erhoben. Näheres dazu im Kapitel 3.2.

Als zentrales Steuerungswerkzeug ist das Entwicklungskonzept ein Handbuch, in dem die wichtigsten Handlungsschwerpunkte, Ziele, Verfahrensgrundsätze und Regeln für die künftige räumlich-bauliche Organisation des Entwicklungsbereiches sowie zur Verbesserung des nachbarschaftlichen Zusammenlebens im

Westlichen Ringgebiet festgehalten sind. Es zeigt zudem die geplanten aktuellen Erneuerungen und die Gesamtweiterentwicklung des Plangebietes auf.

Im Hinblick auf Komponenten wie Stadtteileben, soziale und kulturelle Angebote, Verkehr, Nutzung und Gestaltung fasst das Entwicklungskonzept alle Überlegungen zu einer Gesamtkonzeption zusammen.

Im Entwicklungskonzept werden Handlungsschwerpunkte, die im verbleibenden Zeitraum weiterverfolgt und vertieft werden sollen, benannt und Vorschläge für entsprechende Maßnahmen formuliert sowie mögliche Partner und Finanzierungsmöglichkeiten aufgezeigt. Neben den baulichen und städtebaulichen Maßnahmen stehen Maßnahmen und Projekte, welche die weitergehenden Zielstellungen des Programms Soziale Stadt sichern sollen.

Darüber hinaus werden für den Zeitraum der Stadterneuerung konkrete bauliche Maßnahmen vorgeschlagen und die ihnen innewohnenden Entwicklungspotenziale und Chancen dargelegt. Es können jedoch keine exakten Gestaltungsvorgaben, wie z. B. präzise Hinweise zur Umgestaltung oder Wiederherstellung von Plätzen, aufgezeigt werden. Die Gestaltung besonders wichtiger Einzelsituationen, einzelner Straßenzüge oder Plätze mit ihren raumbildenden Wänden und Bodenflächen ist jeweils eine Planungsaufgabe für sich, die nur anhand von zusätzlichen großmaßstäblichen Zeichnungen oder Modellen zufriedenstellend gelöst werden kann. Die baulichen Maßnahmen werden gegliedert nach räumlichen Teilräumen dargestellt (siehe Kapitel 4).

Alle Vorschläge stehen unter dem Vorbehalt der Finanzierbarkeit. Ihre Umsetzung ist also nicht zwingend. Umsetzungspriorität und Dringlich-

keit der vorgeschlagenen Einzelmaßnahmen werden vom Sanierungsbeirat festgelegt und wiederkehrend überprüft.

Neben den baulichen und städtebaulichen Maßnahmen stehen Maßnahmen und Projekte, die darüber hinaus die weitergehenden Zielstellungen des Programms Soziale Stadt sichern sollen.



Abb. x Entwicklungskonzept bis 2017

# 1. Allgemein

---

## 1.1 Was ist Städtebauförderung?

Städte und Gemeinden stehen vor zahlreichen neuen Aufgaben und Herausforderungen. Dazu gehört der Umgang mit dem wirtschaftlichen Strukturwandel ebenso wie mit demografischen Umbrüchen, aber auch die Sicherung des sozialen Zusammenhalts und die Anpassung an den Klimaschutz. Damit die Städte die neuen Aufgaben und Herausforderungen besser bewältigen können, unterstützt der Bund die Herstellung nachhaltiger städtebaulicher Strukturen mit Programmen zur Städtebauförderung. Die Programme greifen die Herausforderungen auf, die sich an eine sozial, wirtschaftlich, demografisch, ökologisch nachhaltige Stadtentwicklung ergeben.

Der Bund gewährt den Ländern Finanzhilfen, die durch Mittel der Länder und Kommunen ergänzt werden. Weitere finanzielle Mittel werden von privaten und gewerblichen Bauherren aufgebracht. Anwendung findet diese Art der Finanzierung in den Sanierungs-, Entwicklungs- und Fördergebieten in mehreren tausend Gemeinden in allen Bundesländern.

Die Städtebauförderung ist dabei nicht zuletzt auch ein Instrument konkreter Wirtschaftsförderung, denn es sind vor allem das örtliche Baugewerbe und das Handwerk, die von den Aufträgen profitieren. Ein Euro Förderung bewegt dabei rund sieben Euro an Folgeinvestitionen (vgl. BMUB, Tag der Städtebauförderung, 2015).

Seit fast fünfzig Jahren fördern Bund, Länder und Gemeinden partnerschaftlich die Stadterneuerung in Deutschland. Im Juni 1971 wurde das Programm „Städtebauliche Sanierungs- und Entwicklungsmaßnahmen“ erlassen und ist damit das älteste Programm der Städtebauförderung. Es galt bis zum Jahre 2015. Nach und nach wurde es durch neue Programmsegmente mit aktuellen Problembezügen ersetzt.

Hauptziel der Städtebauförderung ist es, die Städte und Gemeinden nachhaltig als Wohn- und Wirtschaftsstandorte zu stärken und entgegenstehende Funktionsschwächen dauerhaft zu beheben. Dabei sind die Schwerpunkte für den Einsatz der Finanzhilfen:

- Die Stärkung von Innenstädten und Ortsteilzentren in ihrer städtebaulichen Funktion unter besonderer Berücksichtigung des Wohnungsbaus sowie der Belange des Denkmalschutzes und der Denkmalpflege,
- Maßnahmen der Sozialen Stadt,
- Stadtumbaumaßnahmen in den neuen und in den alten Ländern,
- Die Wiedernutzung von Flächen, insbesondere der in Innenstädten, unter Berücksichtigung ihrer funktional sinnvollen Zuordnung (Nutzungsmischung),
- Die Sicherung der Daseinsvorsorge von kleineren Städten und Gemeinden in dünn besiedelten, ländlich geprägten Räumen.

Zur Verwirklichung dieser Förderziele hat der Bund derzeit folgende Programme aufgelegt:

- Soziale Stadt (seit 1999)
- Stadtumbau (Stadtumbau Ost seit 2002, West seit 2004)
- Aktive Stadt- und Ortsteilzentren (seit 2008)
- Städtebaulicher Denkmalschutz (seit 1991 nur im Osten, seit 2009 auch West)
- Kleinere Städte und Gemeinden (seit 2010)
- Zukunft Stadtgrün. (seit 2017).

## 1.2 Förderprogramm „Soziale Stadt“

In den 1990er Jahren ließen sich bundesweit Tendenzen zunehmender Entmischung der Bevölkerung mit der Folge einer fortschreitenden sozialen und stadträumlichen Fragmentierung beobachten.

Zu den Folgen gesellschaftlichen und ökonomischen Wandels jener Zeit gehörten verstärkte Spaltungstendenzen der Gesellschaft in Bezug auf Arbeitsmarktzugang und Beschäftigung, Einkommen, Konsummuster und Lebensstil.

Diese Entwicklungen resultierten unter anderem in kleinräumigen Segregationsprozessen mit der Folge selektiver Auf- und Abwertungen von Wohngebieten. D.h. es entstanden in vielen deutschen Städten einerseits stark nachgefragte Stadtteile mit hoher Entwicklungsdynamik und steigender Lebensqualität, andererseits aber Quartiere mit einer Konzentration von städtebaulichen sowie sich verfestigenden wirtschaftlichen und sozialen Problemen

„Verlierer“-Räume des Strukturwandels können sich zu Orten sozialer Ausgrenzung entwickeln, die von gesamtgesellschaftlichen und gesamtstädtischen Prozessen abgekoppelt sind. Diese Gebiete sind vielfach durch eine Mischung komplexer, miteinander zusammenhängender Probleme charakterisiert.

Ursachen für die Stagnation der Stadtteil- und Quartiersentwicklung können z.B. schlechte, hoch verdichtete Bausubstanz, fehlende Grün- und Freiflächen, Immissionsbelastungen, Gewerbebrachen mit Altlasten, Beeinträchtigung durch Verkehrsstrassen und -lärm, Mangel an Angeboten und Orten von Gemeinschaft und Kommunikation sowie sozialer Infrastruktur, Planungsunsicherheit und insgesamt fehlende Zukunftsperspektiven sein. Mangelhafte Attraktivität und ausbleibende Entwicklungsimpulse führen zu einer „Spirale nach unten“. Bei gleichzeitiger Aufwärtsentwicklung anderer Stadtteilen wurden und werden schlechter Verdienende in diese Gebiete verdrängt.

Das Programm „Soziale Stadt“ wendet sich an diese Stadtteile, die durch diverse Probleme (u. a. Imageprobleme, sozioökonomische Probleme, städtebauliche Probleme) ins soziale Abseits im

gesamtstädtischen Kontext geraten sind oder geraten können. Eine Aufnahme in das Programm ist nur möglich, wenn die Ausgaben der Gesamtmaßnahme weder von der Gemeinde selbst noch von anderen öffentlichen Aufgabenträgern getragen oder anderweitig gedeckt werden können.

Die Städte stehen vor der Herausforderung, einer sozialen und ökonomischen Abwärtsentwicklung in sozial benachteiligten und benachteiligten Stadtteilen entgegenzuwirken. Mit dem Bund-Länder-Programm „Stadtteile mit besonderem Entwicklungsbedarf – die Soziale Stadt“ hat der Bund 1999 einen neuen innovativen Ansatz, eine Neuorientierung in der Stadterneuerung und damit in der postmodernen Stadtentwicklung definiert. Mit den Instrumenten der Stadtentwicklung, Stadterneuerung und Wohnungspolitik sollen im engen Zusammenspiel mit der Sozial-, Bildungs-, Arbeits- und Wirtschaftspolitik ressortübergreifend Strategien, Beiträge und Maßnahmen entwickelt, koordiniert und eingesetzt werden.

Ab 1999\* wurden, zunächst basierend auf einer Verwaltungsvereinbarung, Gebiete in die Förderung „Stadtteile mit besonderem Entwicklungsbedarf - die Soziale Stadt“ aufgenommen. Im Jahr 2004 wurde das Programm im Baugesetzbuch im besonderen Städtebaurecht (§171e BauGB) verankert. Seit der Förderperiode 2012 wird die Bezeichnung „Soziale Stadt – Investition im Quartier“ verwendet. Von 2008 - 2012 konnten im Rahmen des Programms auch soziale, kulturelle, bildungs- und Arbeitsmarktpolitische Modellprojekte gefördert werden.

Um eine erfolgreiche Umsetzung des Programms in den Quartieren zu erreichen, müssen die Kommunen mehrere strategische Handlungsansätze als Voraussetzung für die Förderung befolgen: Die Erstellung integrierter Entwicklungs- bzw. Handlungskonzepte, die Festlegung von Gebietsabgrenzungen, die Bündelung von Ressourcen in Bezug auf eine Fachbereichs übergreifende Steuerung und Förderprogramme, die Einrichtung eines Quartiersmanagements vor Ort, die Aktivierung und Beteiligung von Bevölkerung und Akteuren sowie eine Evaluierung und begleitendes Moni-

\* Das Programm „Soziale Stadt“ geht zurück auf eine Gemeinschaftsinitiative der Bauminister der Länder (ARGEBAU) im Jahr 1996 „um der drohenden sozialen Polarisierung in den Städten Einhalt zu gebieten“.

toring des Entwicklungsprozesses.

Inhaltlichen wurden zehn Handlungsfelder im Förderprogramm Soziale Stadt definiert. Die Fördermittel können eingesetzt werden für Investitionen in Maßnahmen in den Bereichen

- Wohnen und Wohnumfeld
- Soziale Aktivitäten und soziale Infrastruktur
- Zusammenleben unterschiedlicher sozialer und ethnischer Gruppen
- Schule und Bildung
- Lokale Ökonomie
- Gesundheitsförderung
- Umwelt und Verkehr
- Stadtteilkultur
- Sport und Freizeit
- Imageverbesserung und Öffentlichkeitsarbeit

Das Programm wirkt durch seinen integrativen Ansatz der oben beschriebenen Abwärtsspirale entgegen, da neben der wirtschaftlichen und städtebaulichen Entwicklung auch den sozialen und ökologischen Aspekten ein hoher Stellenwert in der Förderung eingeräumt wird. Weiterhin kommen der Bürgerbeteiligung und –mitwirkung sowie dem Stadtteileben eine hohe Bedeutung zu. Die Identifikation der Bürger mit dem Stadtteil soll auf diese Weise gestärkt und für den Stadtteil ein Aufwärtstrend eingeleitet werden. Insbesondere durch städtebauliche Investitionen in das Wohnumfeld und den öffentlichen Raum sowie Grün- und Freiflächen, in die soziale Infrastruktur und die Qualität des Wohnens sollen lebendige Nachbarschaften gefördert, für mehr Generationengerechtigkeit und Familienfreundlichkeit in den Quartieren gesorgt und die Integration aller Bevölkerungsgruppen verbessert werden.

## 1.3 Rechtliche Grundlage

Allgemeine rechtliche Grundlagen für die Durchführung von städtebaulichen Sanierungsmaßnahmen lassen sich im Baugesetzbuch (BauGB) finden. Das BauGB beschreibt im zweiten Kapitel („Besonderes Städtebaurecht“) im ersten Teil die „Städtebauliche Sanierungsmaßnahme“ (§§ 136 – 164b BauGB). Im vierten Teil wird die „Soziale Stadt“ § 171e BauGB beschrieben.

Im Westlichen Ringgebiet werden derzeit Fördermittel aus dem Städtebauförderprogramm „Soziale Stadt“ eingesetzt und es besteht ein nach § 142 BauGB als Satzung förmlich festgesetztes Sanierungsgebiet. Mit der zweiten Teilentlassung aus dem förmlich festgelegten Sanierungsgebiet 2018 wurde der verbliebene Teil darüber hinaus per Ratsbeschluss zum Programmgebiet nach § 171e BauGB (Soziale Stadt Gebiet) erhoben.

Über die jeweiligen Fördermittel und die Programmausgestaltungen wird jährlich zwischen Bund und Ländern eine „Verwaltungsvereinbarung Städtebauförderung“ abgeschlossen (gem. § 164b BauGB).

Auf Grundlage der Verwaltungsvereinbarung regeln die Förderrichtlinien der Länder die Förderfähigkeit von Maßnahmen und Vorhaben, Förderschwerpunkte und nähere Auswahlkriterien. Verwaltungsvereinbarung und Förderrichtlinien steuern so die programmatischen Ziele der Städtebauförderung. Die einzelnen Bundesländer haben die Förderrichtlinien konkretisiert und in sogenannte Städtebauförderungsrichtlinien erlassen.

Die Verwaltungsvereinbarung setzt für alle Förderprogramme als Zuwendungsvoraussetzung u. a. die Erstellung eines „Integrierten (städtebaulichen) Entwicklungskonzeptes“ voraus, das die Ziele und Zwecke der Sanierung darstellt. Diese Voraussetzung wurde durch das „Operationale Programm“ aus dem Jahr 2000 für das Soziale Stadtgebiet „Westliches Ringgebiet“ erfüllt.

Im förmlich festgelegten Sanierungsgebiet „Westliches Ringgebiet“ ist nach § 143 Abs. 2 BauGB ein sogenannter Sanierungsvermerk in die Grundbücher durch das Grundbuchamt eingetragen worden. Dieser Sanierungsvermerk

weist Z. B. Notare und Behörden darauf hin, dass eine Sanierungsdurchgeführt wird und dass die Bestimmungen des besonderen Städtebaurecht gemäß §§ 136 ff. BauGB zu beachten sind. Der Sanierungsvermerk hat keinen belastenden, sondern einen hinweisenden Charakter.

## 2. Die Soziale Stadt „Westliches Ringgebiet“

### 2.1 Gebietsbeschreibung



Abb. x Lage in der Stadt

Die Bezeichnung „Westliches Ringgebiet“ wird in diesem Konzept für die Abgrenzung des förmlich festgesetzten Sanierungsgebietes verwendet. Im Stadtbezirk 310, Westliches Ringgebiet, liegt der Hauptteil des Sanierungsgebietes. Das Sanierungsgebiet umfasst aber nicht den gesamten Stadtbezirk, sondern lediglich etwa die Hälfte. Das Wohngebiet Hebbelstraße hingegen liegt im Stadtbezirk 221, Weststadt.

Das Westliche Ringgebiet ist ein städtisch besiedeltes Gebiet, das sich westlich an die Innenstadt anschließt und über ältere (Madamenweg) und neuere (Münchenstraße / Theodor-Heuss-Stra-

ße) Hauptverkehrsverbindungen mit dieser verknüpft ist. Es ist Teil einer durchgängigen gründerzeitlichen Bebauungsstruktur, die sich als Ring um den mittelalterlichen Stadtkern Braunschweigs legt. Seinen Namen verdankt das Gebiet seiner geografischen Lage westlich des Stadtkernes.

Die Grenzen des Sanierungsgebietes reichen grob östlich vom Okerumflutgraben bis zur Westtangente, in Nord-Süd-Richtung von der Kreuzstraße bis zur Hugo-Luther-Straße. Das Gebiet umfasste ursprünglich eine Fläche von ca. 2,40 km<sup>2</sup>, auf denen annähernd 8.100 Wohnun-

gen und ca. 250 Gewerbebetriebe angesiedelt waren. Nach zwei Teilaufhebungen in den Jahren 2011 und 2018 sind es heute noch rund 176 ha (1,76 km<sup>2</sup>).

Im Planungsbereich wohnten zu Beginn der Sanierung ca. 14.500 Menschen. Die Anteile der ausländischen Bevölkerung und der Menschen mit Migrationshintergrund lagen deutlich über dem Braunschweiger Durchschnitt. Auffällig hoch war der Anteil jüngerer Erwachsener (18 bis unter 45 Jahren) im Gebiet. Dieser macht fast die Hälfte der Bevölkerung aus (49,5% gegenüber 38% in der Gesamtstadt). Am 31.12.2017

zählte das nun verkleinerte Sanierungs- und Soziale Stadt Gebiet 14.142 Einwohnerinnen und Einwohner.

Das westliche Ringgebiet war früher ein Industrie- und Arbeiterstadtteil. Mit dem Strukturwandel verschwanden die Arbeitsplätze in der Industrie, neue berufliche Perspektiven erschlossen sich vielen Bewohnern aus verschiedenen Gründen nicht. Zu Beginn der Sozialen Stadt gehörte der Anteil von Bewohnerinnen und Bewohnern hier, die mangels ausreichendem Erwerbseinkommen auf Transferleistungen angewiesen waren, zu den höchsten innerhalb Braun-



Übersicht Sanierungsgebiet

schweigs. Der Anteil arbeitslos Gemeldeter war fast doppelt so hoch wie der Braunschweiger Durchschnitt. Gleiches galt für Personen mit SGB II Bezug. Von den Kindern unter 6 Jahren lebte fast die Hälfte in Haushalten mit SGB II Bezug.

Die Menschen im Gebiet hatten häufig mit vielschichtigen Problemen zu kämpfen. Die eingangs beschriebene städtebauliche Situation und Nutzungsmischung – bauliche Dichte, Nebeneinander von Wohnen und Gewerbe, Dominanz von fließendem und ruhendem Verkehr – bedeutete wenig Aufenthaltsqualität im öffentlichen Raum und Wohnumfeld, viel Emissionen und einen hohen Grad an Flächenversiegelung. Es gab kaum Freiräume für Spiel und Erholung, wenig Grün und schlechte ökologische Bedingungen. Oft war der Zustand der Wohnbebauung und der Wohnungen ungenügend und es gab Modernisierungsrückstände. Auch die soziale Infrastruktur entsprach nicht dem Bedarf und der schwierigen Situation vor Ort. Es mangelte an Räumen und Angeboten für Kinder und Familien, nachbarschaftlichen Treffpunkten, Beratungsmöglichkeiten und vielem mehr. Gleichzeitig boten die viele Brachflächen Potential für Veränderungen.

Über die Jahrzehnte hinweg ist in vielen Bereichen eine Gemengelage entstanden. Im Westlichen Ringgebiet liegen große Gewerbeareale neben alten Arbeiterwohnvierteln, reine Wohngebiete der Gründerzeit sind durchsetzt mit Nachkriegsbauten und Gewerbe ist zum Teil mit Wohnen gemischt. Dazwischen liegen Kleingartenflächen, jedoch kaum größere öffentliche Grünanlagen, dagegen immer noch viele durch Gewerbe und Garagen zugebaute oder versiegelte Hinterhöfe.

Aufgrund der vielfältigen Missstände wurden die Voruntersuchungen zur Ausweisung eines Sanierungsgebietes nach BauGB bereits Anfang/Mitte der 1990er Jahre durchgeführt. 2001 erfolgte dann die Festlegung als Sanierungsgebiet nach § 142 BauGB und die Aufnahme in das noch neue Programm „Stadtteile mit besonderem Erneuerungsbedarf - die Soziale Stadt“.

Das Sanierungsgebiet ist aufgrund seiner Größe in fünf Teilbereiche unterteilt worden. Zwei

Hauptverkehrsstraßen mit hohen Verkehrsaufkommen, die Münchenstraße/Luisenstraße sowie der Altstadtring/Cyriakring, durchschneiden das Sanierungsgebiet.

Die Hauptverkehrsachsen bilden ein fast mittig über das Planungsgebiet gelegtes Straßenkreuz, das vier klar ablesbare Teilbereiche mit unterschiedlichen funktionalen und stadtstrukturellen Charakteren zeigt. Diese vier Teilbereiche des Sanierungsgebietes „Westliches Ringgebiet“ erhalten zur Verstärkung der Bildhaftigkeit die Namen: „Madame“, „Oker“, „Zucker“ und „Bahne“. Als fünftes Teilgebiet erhielt das Ringgleis, das durch das gesamte Sanierungsgebiet verläuft, den Namen „Ringe“.

Im folgenden Abschnitt werden in knapper Form die fünf Teilbereiche des Sanierungsgebietes vorgestellt. Alle Teilbereiche sind als innenstadtnah zu bezeichnen.

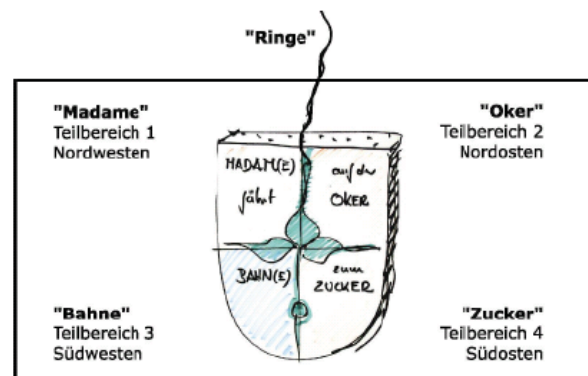

**Madame**

bezieht sich auf den Madamenweg als bekanntestem und stadtgeschichtlich ältestem Straßenzug dieses Teilbereiches.

**Oker**

verweist auf den westlichen Okerumflutgraben, der den Teilbereich als Grenzelement stadtstrukturell und atmosphärisch stark prägt und Orientierung gibt.

**Bahne**

Der Begriff stammt vom ehemaligen Westbahnhof, dessen Gleisareal Station des Ringgleises ist und Bezugspunkt aller Überlegungen zur Umstrukturierung des Bereichs.

**Zucker**

stellt den Bezug her zu der ehemaligen Zuckerraffinerie als ältestem Industriedenkmal südwestlich des alten Bahnhofs und heutigem Zeichen neuen Gründergeistes als ARTmax.

**Ringe**

ist eine Verkürzung des Ringgleises und sprechender Ausdruck für die Vision einer zukünftigen Komplettierung des Ringgleisweges rund um die Stadt (vgl. Rahmenplan Westliches Ringgebiet von 2004, Architektur + Stadtplanung, Dierk Grundmann).



## 2.2 Ziele der Sanierung

Als Grundlage für die Entwicklung des Sanierungsgebietes dienen zum einen die übergeordneten Ziele des Programms Soziale Stadt (Gemeinschaftsinitiative, Leitfaden ARGEBAU, § 171e BauGB). Sie sind unter „Soziales“ nachstehend aufgeführt.

Zum anderen hat der Rat der Stadt Braunschweig im Jahr 2011 30 Sanierungsziele für die Entwicklung des Westlichen Ringgebietes beschlossen, die nach wie vor für den Stadtteil gelten. Sie sind in den vier folgenden Handlungsfeldern (Freiraum und Grün, Nutzung, Bebauungs- und Freiflächenstruktur und Verkehr) aufgelistet.

### Soziales

Die sozialen Zielsetzungen, können als übergeordnete Leitziele für die Entwicklung im Westlichen Ringgebiet verstanden werden. Sie orientieren sich am Leitfaden der ARGEBAU für die Soziale Stadt und wurden an die spezifischen Gegebenheiten im Westlichen Ringgebiet angepasst.

1. Information und Beteiligung von Bürgerinnen und Bürgern: Einrichtung von Sanierungsbeirat, Arbeitskreisen, Sprechstunden des Quartiersmanagements, Stadtteilzeitung sowie Durchführung von Beteiligungsaktionen und Befragungen.
2. Ausrichtung an den Bedürfnissen der örtlichen Bevölkerung; Schutz vor Verdrängung.
3. Förderung der lokalen Ökonomie und Beschäftigung
4. Entwicklung zum Kinder- und Familienfreundlichen Stadtteil
5. Vielfalt der Kulturen als Qualität des Stadtteils entwickeln
6. Lebensperspektiven im Alter entwickeln
7. Verbesserung der Lebensqualität besonders benachteiligter Quartiere – Schwerpunkt Hebbelstraße
8. Stärkung gesunder Lebenswelten und Umweltbedingungen, Schwerpunkt Gesundheit
9. Förderung nachbarschaftlicher Bezüge – Aufbau von Orten und Angeboten für Kommunikation und Begegnung
10. Kultur und Identifikation mit dem Stadtteil – Schwerpunkt Industriekultur und Industriegeschichte, Einbindung der Bewohnerinnen und Bewohner des Stadtteils sowie der HBK



Abb. x Drehscheibe am Westbahnhof

### Freiraum und Grün

1. Sicherung, Pflege und Entwicklung bestehender Freiräume mit Verbesserung der Ausstattungsqualität für alle Altersstufen und ihre städtebaulich sinnvolle Zuordnung sind kontinuierlich zu betreiben. Dabei spielen der Ausbau übergeordneter Freiraumachsen wie Weststadt- und Westparkachse (zwischen der Weststadt und dem Bürgerpark) und die Realisierung des Okerweges sowie der weitere Ausbau des Ringgleises eine besondere klimaökologische Rolle.
2. Bei der Umgestaltung von öffentlichen Räumen (Straßen und Plätzen) sind vielfältige Begrünungs- und Gestaltungsmaßnahmen vorgesehen (z.B. kostenloser Individualsport). Die Verbesserung der Aufenthaltsqualität dieser Räume soll der Begegnung und Kommunikation und der Entwicklung nachbarlicher Bezüge dienen.
3. Zur Erweiterung der gefahrlosen Aufenthalts- und Spielmöglichkeiten für Kinder werden Spielplätze und Schulhöfe saniert und aufgewertet.
4. Vorhandene ehemalige historische Friedhöfe werden saniert und - soweit möglich - für die Bürgerschaft zur Erholung geöffnet.
5. In den Blockinnenbereichen sind durch Entsiegelung und sinnvolle Entkernung zusätzliche Grün- und Freiflächen zu schaffen; vorhandene Brachen sollen soweit möglich zu neuen Freiflächen ausgebaut werden.
6. Straßenunterführungen bzw. Tangentendurchgänge sollen aufgewertet und nutzerfreundlich gestaltet werden.

### Nutzung

1. Die vorhandenen Wohnquartiere sind in ihrem Bestand zu sichern und zu arrondieren. Die Entwicklung spezifischer Wohnformen zum Beispiel für kinderreiche Familien, alte Menschen und Behinderte ist zu fördern. Der Erhalt und die Schaffung preisgünstigen Wohnraumes sind dabei angemessen zu berücksichtigen.
2. Zum Schutz der Bewohner vor Verdrängung ist preiswerter Wohnraum zu sichern. Dabei werden zur Vermeidung von sogenannten Trading-Down Effekten die Regelungen des Vergnügungsstättenkonzepts Bestandteil der Sanierungsziele. Die Etablierung von Vergnügungsstätten im Sinne dieses Konzeptes ist nicht Bestandteil der Sanierung.
3. Die Etablierung jeglicher Form der Wohnungsprostitution sowohl kommerziell-gewerblich (Vermietung der Wohnräume) wie auch privat-gewerblich (Anbieten der Dienste in der eigenen Wohnung) ist nicht Bestandteil der Sanierungsziele und aufgrund des einsetzenden Verdrängungswettbewerbs am Mietwohnungsmarkt im Rahmen der Sanierungsmaßnahme zu vermeiden.
4. Stark überbaute Blockinnenbereiche sind zur Schaffung ruhiger Innenhöfe, zur Aufwertung des Wohnumfeldes und zur Identifikationsstiftung behutsam zu entkernen und zu begrünen. Dabei sind ökologische Erfordernisse zu berücksichtigen.
5. Zur Stärkung der lokalen Wirtschaft hat die Schaffung und Sicherung von örtlichen Arbeitsplätzen und Beschäftigungsangeboten Priorität (z.B. im Bereich Kultur- und Kreativwirtschaft).
6. Der Bereich Westbahnhof und das Umfeld sollen als großes zusammenhängendes innenstadtnahes Areal entwickelt werden. Neben der Schaffung eines innerstädtischen Wohngebietes und öffentlich nutzbarer Grünflächen, dem weiteren Ausbau des Ringgleises/Bereich Jödebrunnen und der Reaktivierung und Arrondierung von Gewerbeflächen, soll der Bereich Büchnerstraße



Abb. x Kontorhaus illuminiert

- eine verkehrliche Anbindung an die Münchenstraße erhalten.
7. Zur Stärkung der Attraktivität des Quartiers sollen Zentren als Kristallisationspunkte für das städtische Leben geschaffen werden. Dabei soll vor allem die Verbesserung der Nahversorgung und der Aufenthaltsqualität von Orten mit besonderer öffentlicher Bedeutung wie der Bereich Broitzemer Straße /Juliusstraße, Madamenweg/Ringgleis, Johannes-Selenka-Platz und Frankfurter Platz erreicht und die Infrastruktur durch Modernisierung verbessert werden. In zentraler Lage (z.B. am Frankfurter Platz) ist eine Verstetigung des Quartierszentrums anzustreben.
8. Die Bezüge vorhandener Freiräume innerhalb des Planungsraumes und zur Gesamtstadt sollen gestärkt werden. Von zentraler Bedeutung ist dabei die Umgestaltung der Ringgleistrasse.
9. Fehlende bzw. ungenügende verkehrliche Bezüge zu und innerhalb von Gewerbegebieten entlang der A 391 sollen geschaffen bzw. neu geordnet werden.

### Bebauungs- und Freiflächenstruktur

1. Die vorhandenen Wohnbaustrukturen sind zu erhalten, zu modernisieren und - wo möglich - baulich zu arrondieren. Dabei ist die Typik der unterschiedlichen Formationen zu berücksichtigen und weiter zu entwickeln.
2. Die identitätsstiftenden Gebäude und Strukturen sind zu erhalten und behutsam zu sanieren bzw. weiter zu entwickeln.
3. Gewerbestandorte, die vor allem wirtschaftlich funktional strukturiert sind, sollen unter Berücksichtigung innerbetrieblicher Abläufe durch klare städtebaulich-räumliche Ordnungsprinzipien weiter entwickelt werden.
4. Vorhandene Rest- und Brachflächen sind aus dem Charakter des Ortes und seines Umfeldes zu entwickeln und städtebaulich zu integrieren.
5. Vorhandene Gewerbestandorte wie der Obstgroßmarkt Broitzemer Straße und dessen Umgebung sind zu arrondieren, zu ordnen und gestalterisch aufzuwerten. Das Zentrenkonzept ist Bestandteil der Sanierungsziele, um gemäß dem Leitbild „Stadt der kurzen Wege“ die wohnungsnaher Versorgung zu erhalten.
6. Zur Komplettierung der Baustruktur sind Wohngebäude vor allem in den Bereichen Pflingststraße, Helenenstraße, Cammannstraße und „Westbahnhof“ / Blumenstraße sowie Gewerbeflächen im Bereich Westbahnhof zu entwickeln.
7. Bezüglich der vorhandenen Grünräume ist eine stärkere Vernetzung von Teilbereichen herzustellen und es sind überörtliche Bezüge zu stärken zwischen Westpark und Oker/Hohetor sowie zwischen südl. Weststadt und Bürgerpark.
8. Die strategische Zielstellung der Stadt Braunschweig, eine „kinder- und familienfreundliche Stadt“ zu sein, bedeutet auch, die vorhandenen Spiel- und Jugendplätze zu erhalten, kontinuierlich zu sanieren und das Spielraumangebot differenziert weiter zu entwickeln.



Abb. x Graffitiaktion am Westbahnhof

## Verkehr

1. Eine klar formulierte und ausgebildete Hierarchie der Straßenkategorien unter Beachtung des Schutzbedürfnisses in Wohnquartieren soll der Harmonisierung der Verkehrsabläufe und der Verkehrsberuhigung dienen und weiterer Emissionsbelastung entgegenwirken; dazu dienen auch Tempo-30-Zonen und Fahrradstraßen. Dabei sind die Vorschläge und Maßnahmen aus der Lärmaktionsplanung verstärkt zu berücksichtigen.
2. Durchgangsverkehr ist vor allem in Wohngebieten zu beseitigen bzw. durch geeignete Maßnahmen zu reduzieren. Wohngebiete sollen soweit wie möglich von Gewerbeverkehr entlastet werden.
3. Das ehemalige Ringgleis soll durchgehend zu einem Fuß- und Radweg ausgebaut werden. Weitere Fuß- und Radwegeverbindungen sollen ausgebaut werden; Vernetzungen sind herzustellen.
4. Fuß- und Radwege sollen sicherer gestaltet werden. Dies betrifft insbesondere die Quermöglichkeiten von Straßen mit hohem Verkehrsaufkommen.
5. In vorhandene Blockinnenbereiche sollen neue private Stellplatzanlagen im Bedarfsfall behutsam integriert werden.
6. Der öffentliche Straßenraum soll bei Umgestaltung effizienter für öffentliche Parkplätze genutzt werden. Die Errichtung von wohngebietsnahen Parkplätzen soll gefördert werden.
7. Der Öffentliche Personennahverkehr ist möglichst qualitativ und quantitativ weiter zu entwickeln.



Abb. x Ausschnitt Ausbauplan Blumenstraße



## 2.3 Beteiligte

Die optimale Förderung der Stadterneuerung wird durch das Zusammenspiel zwischen den verschiedenen betroffenen Bereichen innerhalb der Stadtverwaltung, der Politik und der Bevölkerung vor Ort erzielt. So sollen sowohl Ressourcen als auch Förderprogramme gebündelt werden um den Stadtteil mit besonderem Entwicklungsbedarf sozialgerecht und zukunftsfähig zu entwickeln.

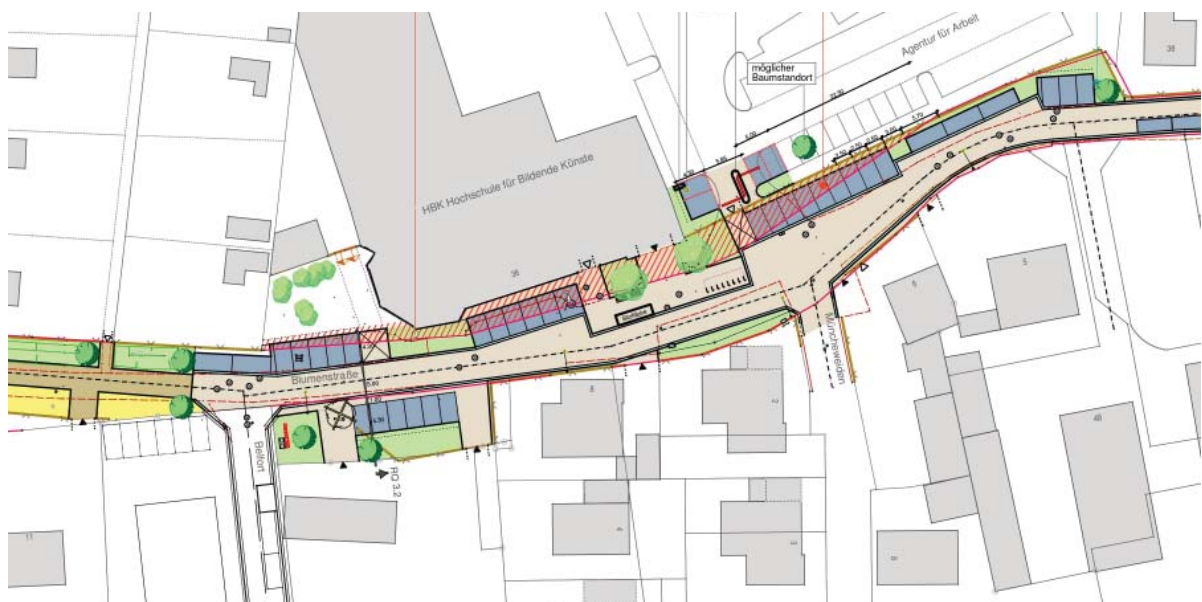
### 2.3.1 Bürgerbeteiligung

Fördervoraussetzung aller Städtebauförderprogramme ist die aktive Beteiligung der Bürgerinnen und Bürger. Vor Ausführung der Maßnahmen werden die Betroffenen im Planungsprozess beteiligt, um Präferenzen und Wünsche zu erfragen, sie zu berücksichtigen und spätere Unzufriedenheit zu vermeiden. Im Programm Soziale Stadt wird der Beteiligung, im Vergleich zu den anderen Förderprogrammen, noch mal ein größerer Stellenwert eingeräumt. Das Quartiersmanagement ist dabei ein kontinuierlicher Mittler der Beteiligung und Kommunikation im Gebiet. Weitere Beteiligungsinstrumente sind der Sanierungsbeirat, die Arbeitskreise sowie der Verfügungsfonds.

Im Laufe der Sanierung sind vielfältige Beteiligungsformen angewandt worden. Insbesondere in den Anfangsjahren fanden Befragungen zu unterschiedlichen Themenstellungen und Schwerpunkten statt. Sämtliche Maßnahmenplanungen - ganz gleich ob Spielplatz, Schulhof, öffentlicher Raum - wurden von Beteiligungsveranstaltungen unterschiedlichen Formates (Werkstätten, Workshops, Arbeitsgruppen, Befragungen etc.) flankiert. So sind z. B. Stadtspaziergänge mit unterschiedlichen Personengruppen (Kinder, Frauen, Senioren) durchgeführt worden, um Hauptwegebeziehungen zu dokumentieren und stärker auszubauen. Bei der Planung der Sanierung der Blumenstraße 2018 konnten Anwohner und Interessierte bei einer Planungswerkstatt aus drei Straßenvarianten

einen Favoriten benennen. Darüber hinaus informiert die Stadt Braunschweig bei verschiedenen Veranstaltungen über das Förderprogramm und die angestrebten Projekte z. B. beim jährlich im Mai stattfindenden Tag der Städtebauförderung.

### Sanierungsbeirat

Als zentrales Instrument der Bürgerbeteiligung wurde per Ratsbeschluss ein Sanierungsbeirat etabliert. Der Beirat beschäftigt sich mit Fragen der Umsetzung des Programms Soziale Stadt und richtet eigene Vorschläge an die Verwaltung. Er erarbeitet Empfehlungen zur Vorbereitung von Beschlüssen der zuständigen Gremien. Zu Beginn jeder Sitzung findet eine Bürgerfragestunde statt. Dem Sanierungsbeirat selbst gehören neben den sechs Rats- oder Bezirksratsmitgliedern sechs Bürgervertreterinnen und -vertreter an, die im Sanierungsgebiet wohnen.



Abb. x Flyer

### 2.3.2 Arbeitskreise

Viele Projekte werden in Arbeitskreisen entwickelt und vorangetrieben. Die Arbeitskreise stehen allen Interessierten offen. Sie greifen Anregungen von Bürgerinnen und Bürgern, der Stadtteilkonferenz-Süd, des Sanierungsbeirats, der Verwaltung oder des Quartiersmanagements auf. Im Lauf des Verfahrens sind diverse themenbezogene Arbeitskreise entstanden. In den vergangenen Jahren waren Gruppen zu den Themen Ringgleis, Industriekultur, Umwelt, Jödebrunnen, Kontorhaus, Gesundheit, Wohnen, Kultur, Öffentlichkeitsarbeit sowie Verstetigung und Beteiligung im Sanierungsgebiet aktiv. Teilweise haben die Arbeitskreise ihre Aktivitäten und Schwerpunkte der aktuellen Themenlage angepasst. Der AK Jödebrunnen wurde z.B. zum AK Kontorhaus. Manchmal reicht ihr Aktionsradius über das Sanierungsgebiet hinaus. So ist der AK Ringgleis in den gesamtstädtischen Arbeitskreis Ringgleis übergegangen und auch der AK Industriekultur denkt weiter.

Ein gutes Beispiel ist das erfolgreiche Befördern einer Projektidee durch den ehemaligen AK Kontorhaus, der u.a. ein Nutzungskonzept für das Kontorhaus am Jödebrunnen entwickelte und mittlerweile als Trägerverein Kontorhaus am Jödebrunnen e.V. nach der Sanierung die Nutzung des Gebäudes und Umsetzung dieses Konzeptes übernehmen wird.

### 2.3.3. Quartiersmanagement

Das von der Stadt beauftragte Quartiersmanagement ist ein zentrales Element zur Umsetzung der Sozialen Stadt vor Ort und stellt ein Bindeglied zwischen der Verwaltung und den Akteuren sowie Bewohnerinnen und Bewohnern des Gebietes dar. Es initiiert, steuert und koordiniert Vor-Ort-Aktivitäten zum Aufbau eines aktiven Stadtteillebens. Es mobilisiert die unterschiedlichen Ressourcen und Akteure, bündelt deren Aktivitäten oder vermittelt auch unter ihnen.

Die Aktivierung und Beteiligung der Bürgerinnen und Bürger ist die Hauptaufgabe des Quartiersmanagements. Es wirkt bei Beteiligungen und bei der Entwicklung von Projektideen mit. Es unterstützt Bürgerinnen und Bürger dabei, den



Abb. x Einweihung Bücherschrank

Stadtteil aktiv mitzugestalten und fördert die Vernetzung innerhalb des Quartiers.

Das Quartiersmanagement im Westlichen Ringgebiet wird durch die Firma plankontor Stadt und Gesellschaft GmbH ausgeübt. Das Stadtteilbüro im Quartierszentrum in der Hugo-Luther-Straße 60A ist Sitz des Quartiersmanagements und die zentrale Kontaktstelle für Bürgerinnen und Bürger, Gewerbetreibende, soziale Einrichtungen und Vereine aus dem Gebiet. Sie alle können hier ihre Wünsche und Vorstellungen zur Entwicklung des Westlichen Ringgebietes äußern aber auch Probleme und Beschwerden loswerden.

### 2.3.4 Sanierungsträger

Der Sanierungsträger im Westlichen Ringgebiet, GOS mbH, ist Anlaufstelle für alle Grundeigentümerinnen und Grundeigentümer im Sanierungsgebiet, die eine Modernisierung ihres Gebäudes oder ihrer Freifläche planen, da auch private Baumaßnahmen im Rahmen einer Förderung bzw. einer Abschreibung gefördert werden können. Der Sanierungsträger berät Eigentümerinnen und Eigentümer zu den Fördermöglichkeiten und schließt die erforderlichen Verträge mit ihnen ab.

Darüber hinaus ist die GOS mbH als Treuhänderin tätig und verwaltet das sogenannte Treuhandvermögen. Das Treuhandvermögen beinhaltet die Städtebaufördermittel von Bund und Land und den städtischen Eigenanteil. Es wird stets getrennt von anderem Vermögen verwaltet.

### 2.3.5 Verwaltung

Die optimale Förderung der Stadterneuerung wird durch das Zusammenspiel zwischen den verschiedenen betroffenen Bereichen innerhalb der Stadtverwaltung, der Politik und der Bevölkerung vor Ort erzielt. So sollen sowohl Ressourcen als auch Förderprogramme gebün-

delt werden um den Stadtteil mit besonderem Entwicklungsbedarf sozialgerecht und zukunftsfähig zu entwickeln.

Der integrierte / Ressort übergreifende Ansatz stellt ein Hauptmerkmal des Programms Soziale Stadt dar. Im gesamten Sanierungsprozess sind neben dem Fachbereich Stadtplanung und Umweltschutz und dem Sozialreferat die jeweilig der Stadtverwaltung betroffenen Fachbereiche eingebunden. Dies sind vor allem:

- FB 40 Schule
- FB 41 Kultur
- FB 50 Soziales und Gesundheit
- FB 51 Kinder, Jugend und Familie
- FB 65 Hochbau und Gebäudemanagement
- FB 66 Tiefbau und Verkehr
- FB 67 Stadtgrün und Sport
- Referat 0120 Stadtentwicklung und Statistik
- Referat 0150 Gleichstellungsreferat
- Referat 0600 Baureferat
- Referat 0630 Bauordnung

Dem regelmäßigen Austausch und Abgleich dient die Turnusrunde, die alle zwei Monate zusammenkommt. Die übergeordnete Steuerung erfolgt in einer Lenkungsgruppe.



Abb. x Bürgerinformation Westival

## 3. Blick zurück

Seit mittlerweile 17 Jahren besteht das Sanierungsgebiet „Soziale Stadt – Westliches Ringgebiet“. In dieser Zeit konnten viele Ziele der Sanierung bereits erfolgreich umgesetzt und wichtige Impulse im Stadtteil und zur Verbesserung der Lebensbedingungen der hier wohnenden Menschen gegeben werden. Es wurden diverse Projekte und Maßnahmen in den unterschiedlichsten Handlungsfeldern initiiert und vorangebracht. Dies beinhaltet Projekte in den Handlungsfeldern „Soziale und kulturelle Infrastruktur“, „Grün- und Freiräume“, „Öffentlicher Raum und Verkehr“ sowie „Wohnen und Wohnumfeld“. Einen räumlichen Schwerpunkt stellt dabei die Entwicklung des Teilbereichs „Westbahnhof“ dar.

Neben den baulichen Maßnahmen spielten diverse nichtinvestive Projekte eine wesentliche Rolle. Sie können den Handlungsfeldern „Gesundheit“, „Beteiligung bzw. Bürgermitwirkung und Stadtteilleben“ sowie „Lokale Wirtschaft“ zugeordnet werden.

Die folgende Darstellung gibt einen zusammenfassenden Überblick über Schwerpunkte und Maßnahmen. Eine detaillierte Vorstellung der einzelnen Projekte findet sich dann anschließend im Kapitel 4.

### Soziale und kulturelle Infrastruktur

Die soziale und kulturelle Infrastruktur ist sukzessive erweitert, ergänzt und konzeptionell auf die Problemlagen und Bedürfnisse der Bewohnerinnen und Bewohner im Sanierungsgebiet abgestimmt worden. Dabei sind neue Einrichtungen und Quartierszentren entstanden. Hierzu zählen das Quartierszentrum Hugo-Luther-Str. 60a, das Kinder- und Familienzentrum Schwedenheim, der Madamenhof, das Jugendzentrum Drachenflug und das soziokulturelle Zentrum Nexus, das Werkhaus von AntiRost sowie der „Garten ohne Grenzen“.



Abb x: Booklet „Spiel(t)raum im Westen“

### Grün- und Freiräume

Das Herstellen und Aufwerten von vielseitigen, für verschiedene Nutzergruppen -insbesondere jedoch für Kinder und Jugendliche - ausgelegten Aufenthalts-, Bewegungs-, Spielbereichen stellte einen wesentlichen Schwerpunkt der ersten 15 Jahre dar.

Insgesamt 18 Spiel- und Jugendplätze wurden seit 2003 im Westlichen Ringgebiet erneuert bzw. neu angelegt, 15 davon sind mit Mitteln der Sozialen Stadt finanziert worden. Auf der Basis des städtischen Leitziels „Kinder- und familienfreundliche Stadt“ wurde im Jahr 2004 beschlossen, die 13 im Sanierungsgebiet vorhandenen Kinderspiel- und Jugendplätze umzugestalten und aufzuwerten. Weiterhin wurden fünf Spiel- und Freizeitflächen neu geschaffen. Die Spielplätze wurden mit Beteiligung von Kindern und Erwachsenen geplant und umgesetzt. Dazu wurde das Leitbild „Spiel(t)raum im Westen“ konzipiert und ein Flyer mit allen Spiel(t)räumen veröffentlicht.

Neben diversen öffentlichen Spielplätzen sind auch die Außengelände der Kitas Frankfurter Straße, Schwedenheim, Christian-Friedrich-Krull

und Madamenweg umgestaltet worden.

Auch der Schulhof der Hauptschule Sophienstraße erfuhr eine Neugestaltung und ist seit 2013 für alle Kinder des Quartiers außerhalb des Schulbetriebes frei nutzbar.



Abb x: asphaltiertes Ringgleis

### Ringgleis

Mit dem Umbau des Ringgleises und des Westbahnhofs konnten zwei große Potentiale im Gebiet entwickelt werden. Auf Initiative von Bürgern, die sich im Braunschweiger Forum zusammengeschlossen hatten, entstand aus dem früheren Industrie-Ringgleis der heute weit über das Westliche Ringgebiet hinaus bekannte Rad- und Wanderweg. Die attraktive Grünverbindung erstreckt sich durch das gesamte Sanierungsgebiet in Nord-Süd-Richtung und darüber hinaus. Sie soll im Jahr 2019 um die Stadt fertiggestellt werden.

Das westliche Ringgleis wurde bereits zwischen 2001 und 2011 auf einer Länge von etwa 4,3 km umgesetzt und erfreut sich großer Beliebtheit. Nach und nach sind Querverbindungen in die angrenzende Quartiere hergestellt worden und sorgen für eine Vernetzung des Stadtraumes.

Mit dem Spiel- und Jugendplatz am Werksteig (2009) und einer kleinen Holzisenbahn bei der Kreuzstraße (2010) wurden erste Spielangebote

am Ringgleis geschaffen. Das Angebot wurde im Herbst 2012 mit einem Mehrgenerationengarten am Gartenkamp ergänzt.

Im Bereich Westbahnhof (siehe unten) sind 2014 mit dem Jugendplatz, „Garten ohne Grenzen“ sowie dem Mehrgenerationenpark weitere Spiel- und Bewegungsbereiche entstanden. Durch die Einrichtung des Industriepfades wird seit 2015 auf die Bedeutung des Braunschweiger Westens als Industriestandort hingewiesen. Die Eisenbahndrehscheibe, die vom ehemaligen Gelände der Firma Brachvogel an den Westbahnhof verlegt wurde, macht ein weiteres Stück Industriegeschichte sichtbar.

### Öffentlicher Raum und Verkehr

Zu den Zielen der Sanierung gehört auch eine Anpassung des öffentlichen Raums an die Bedürfnisse aller Nutzerinnen und Nutzer sowie die Beseitigung von Mängeln in der verkehrlichen Infrastruktur. Es wurde früh festgestellt, dass einige Straßen und Plätze den heutigen Anforderungen an die Aufenthaltsqualität nicht mehr gerecht werden. Infolgedessen wurde eine Reihe von Straßen umgestaltet, darunter der Madamenweg, die Kreuzstraße, die Cammannstraße sowie die Hugo-Luther-Straße.

Auch Kreuzungsbereiche in den Wohnquartieren wurden neu gestaltet (Frankfurter Platz sowie Julius-/ Broitzemer Str.). U.a. auf der Basis zweier Gender-Mainstreaming-Gutachten sind die teilweise überdimensionierten Straßenräume sind durch die Neuplanung zurückgebaut worden und neue Räume für Fuß- und Radfahrer konnten geschaffen werden. Angesichts des demographischen Wandels gewann auch die barrierefreie Umgestaltung von Gehwegen und Fahrbahnquerungen an Bedeutung.

Zusätzliche Bäume verschönern jetzt das Straßenbild und tragen auch zur Verbesserung des Klimas und zur Erhöhung der Verkehrssicherheit bei. Über 350 Bäume sind seit der Sanierungsmaßnahme im Soziale Stadtgebiet gepflanzt worden. Ein Großteil konnte bei Umgestaltungen von Straßen ausgeführt werden; aber auch bei der Sanierung von Grünflächen und Plätzen konnte die Begrünung verbessert werden.

### Westbahnhof

Von 2008 bis 2014 wurde das Teilgebiet „Westbahnhof“ durch das EU-Förderprogramm EFRE (Europäischer Fonds Für regionale Entwicklung) gefördert. Seitdem konnten in dem Bereich mehrere Projekte realisiert werden und das Gebiet um den Westbahnhof hat eine grundlegende Neugestaltung und Umnutzung erfahren. Projekte waren unter anderem die verbesserte Erschließung des Gewerbegebietes, die Schaffung des Mehrgenerationenparks sowie des Industriepfades.

Es haben sich als Folgemaßnahmen eine Kletterhalle in der ehemaligen Fliegerhalle, ein IT-Campus mit über 130 Arbeitsplätzen und Co-Working-Büros sowie das Soziokulturelle Zentrum mit dem Veranstaltungszentrum „westand“, das 2019 den Betrieb aufnimmt, auf einer Brachfläche angesiedelt.



Abb. x Westbahnhof-Areal 2011



Abb. x Westbahnhof-Areal 2017

### Wohnen und Wohnumfeld

Durch Neuordnung und Revitalisierung von Brachen konnte in mehreren Bereichen innerstädtische Wohnbauflächen geschaffen werden. Neuer Wohnraum im Miet- und Eigentumssektor entstand z. B. in der Cammannstraße, im Bereich der Blumenstraße, im Pippelweg und in der Gabelsbergerstraße.

Durch Zuschüsse aus Städtebaufördermitteln wurden darüber hinaus stark sanierungsbedürftige, nicht mehr bewohnte Wohnungen modernisiert und neu vermietet. Durch die öffentliche Förderung wurde auch ein Anstieg des Mietpreises in der Jahnstraße abgemildert. Allein hier sind 68 günstige Wohnungen mit Mietpreisbindung entstanden. Auch zukünftig soll durch Zuschüsse der Erhalt günstigen Wohnraums gefördert werden.

Zum Handlungsfeld Wohnen zählen auch diverse private und kleinteilige Maßnahmen wie Gebäudemodernisierungen und Wohnumfeldverbesserungen.

Auch diese Maßnahmen tragen dazu bei, die Wohnqualität im Westlichen Ringgebiet und die Zufriedenheit der Bewohnerinnen und Bewohner zu steigern und das Kleinklima, insbesondere die Luftqualität zu verbessern.

Stellvertretend für eine Vielzahl solcher Maßnahmen werden hierfür drei Maßnahmen kurz dargestellt:

#### Hugo-Luther-Straße 8

In der Hugo-Luther-Straße 8 ist eine Wohnumfeldverbesserung direkt gefördert worden. Um eine weitere Verdichtung in diesem Bereich zu vermeiden und eine qualifizierte Begrünung zu erwirken, wurde dem Eigentümer eine Förderung angeboten. Im Gegenzug ist vertraglich geregelt worden, dass die Freifläche für 25 Jahre zu erhalten ist und nicht bebaut werden darf. Die Freifläche ist für alle Mietparteien des Hauses frei zugänglich. Zwei fest installierte Sitzecken und ein überdachter Fahrradstellplatz werden den neugestalteten Garten auf.



Abb. x und x Juliusstraße 22, Altsubstanz und Neubau



Abb. x und x Hugo-Luther-Straße, vorher-nachher

### Pippelweg

Durch die Umgestaltung des Ringgleises in einen Fuß- und Radweg und die daraus erfolgte Aufwertung konnten am ehemaligen Garagenhof Pippelweg brachgefallene und untergenutzte Gewerbeflächen einer Wohnnutzung zugeführt werden.

Im Pippelweg wurden zwei Ordnungsmaßnahmenverträge abgeschlossen. Durch den bezuschussten Abbruch konnten ein brachgefallener Gewerbestandort sowie ein ungenutzter Garagenhof revitalisiert werden. Auf den Grundstücken sind ein Mehrfamilienhaus und fünf Kettenhäuser entstanden. Vormalig stark versiegelte Flächen konnten begrünt und benötigter Wohnraum geschaffen werden.



Abb. x und x Pippelweg, vorher-nachher

### Gabelsberger Straße 8

Die Fassade des Gebäudes Gabelsberger Straße 8 war auf zwei Seiten mit einer Kunststoffverkleidung verhüllt und der Sockel war mit einfachen Fliesen verkleidet. Durch den Abbruch der alten vorgehängten Fassade und der Unterkonstruktion konnte die historische Fassade wiederaufgearbeitet und sichtbar gemacht werden.

Durch die Fassadensanierung konnten das Gesims rekonstruiert sowie die Rundbögen auf der Giebelseite als auch im Sockelbereich wiederhergestellt werden. Zusätzlich wurden sukzessive die Wohnungen modernisiert.



Abb. x und x Gabelsbergerstraße 8, vorher-nachher

### Modellprojekte und weitere nichtinvestive Maßnahmen

Von 2008 bis 2012 konnten im Rahmen von Modellprojekten auch Maßnahmen ohne investiven Charakter durch die Städtebauförderung finanziert werden. In diesem Zeitraum konnten vier Projekte initiiert werden. Sämtliche Projekte konnten nach dem Auslaufen der Projektförderphase in unterschiedlichem Umfang weitergeführt werden und haben sich als wichtiger Bestandteil des sozialen Angebotes im Westlichen Ringgebiet etabliert.

#### „Nähwerkstatt „Flickwerk“

Das niedrigschwellige Angebot richtete sich vorrangig an chancenarme Mädchen und Frauen, die auf Grund ihrer sozialen Benachteiligung über nicht ausreichende schulische und / oder berufliche Bildung verfügen und infolgedessen langzeitarbeitslos sind oder davon bedroht sind. Die Nutzung der Maschinen und der Stoffe war und ist kostenlos. Das Angebot konnte in den Folgejahren weiterfinanziert und auch auf andere Themenbereiche des Alltags ausgebaut werden, so dass heute auch Ausflüge, gemeinsames Mittagessen u.v.m. auf dem Programm stehen. Die Nähwerkstatt hat ihre Räume in der Jahnstraße 1.

Projektträger: PPTZ e.V.



Abb. x Die Nähwerkstatt in der Jahnstraße 1

#### „Männer, Bildung, Gesundheit“

Im Rahmen des Modellprojektes im Diakonietreff Madamenhof wurden insbesondere Männer angesprochen. Es war speziell zugeschnitten auf die Gruppe 40 – 60jähriger, zumeist alleinstehender, arbeitsloser Männer. Das Projekt machte Angebote zur Stärkung des Gesundheitsbewusstseins und Qualifizierung. Es bot Freizeit- und Sportaktivitäten in Gesellschaft, Weiterbildung u.v.m. Nach Auslaufen der Modellförderung konnte ein Teil der Angebote - zumeist auf ehrenamtlicher Basis - fortgeführt werden.

Träger: Diakonie

#### „Lebenschancen durch Sport“

Projektbestandteile dieses Modellprojekts sind die Fortbildung und Betreuung der pädagogischen Fachkräfte in den Kindertagesstätten und Schulen sowie die Durchführung von Fitnessstunden insbesondere für bewegungsauffällige oder übergewichtige Kinder in den Kitas. Dafür werden 25 Einrichtungen im Westlichen Ringgebiet regelmäßig von qualifizierten Sportlehrern besucht. Ziel ist auch, die Kinder aus „bewegungsarmen Familien“ an den Sportverein heranzuführen. Der Vereinsbeitrag wird bei geringem Einkommen bezuschusst. Das Projekt wurde durch die Stadt Braunschweig weiter finanziert. Projektträger: VfB Rot-Weiß 04

#### „Stärkung des Bildungsbewusstseins in vorwiegend türkischen Familien“

Durch gezielte Ansprache und Beratung von insbesondere türkischen Familien wurde deren Bewusstsein für eine qualifizierte Schul- und Berufsausbildung der Kinder geweckt, gestärkt und gefördert. Die Bildungspotenziale der Eltern wurden eruiert und genutzt, um die Entwicklungschancen der Familien insgesamt zu verbessern. Das Projekt wird im Rahmen des Quartiersmanagements in geringerem Umfang fortgesetzt. Der Kontakt wird zumeist über das Mittagstischprojekt Chill-Küche und die Fahrradkurse „Ladies on Tour“ hergestellt. Projektträger: plankontor Stadt & Gesellschaft GmbH

#### „Ladies on Tour“

Seit 2003 läuft mit „Ladies on Tour“ ein Projekt das die Mobilität - und damit Integration und Teilhabe von Frauen - vorwiegend mit Migrati-

onshintergrund - erfolgreich befördert. Zwei mal jährlich finden Fahrradkurse im Quartier statt. Die Frauen lernen hier nicht nur Radfahren und Verhalten im Straßenverkehr sondern erkunden auch ihren Stadtteil. Häufig ermutigt der Kurs Frauen auch andere Angebote (z.B. Sprachkurs) im Quartier oder darüber hinaus wahrzunehmen. Träger: Quartiersmanagement in Kooperation mit Büro für Migrationsfragen

### Neue Westpost

Mit der Neuen Westpost verfügt das Westliche Ringgebiet über eine eigene kostenlose Stadtteilzeitung, die mit elf Ausgaben pro Jahr erscheint und im Gebiet verteilt wird. In ihr berichten und informieren überwiegend das Quartiersmanagement und die Einrichtungen über Aktivitäten im Gebiet. Layout und Redaktion leistet der Verein Neue Westpost.

### Biwaq Förderrunde II 2011-2014 (ESF)

Mit dem Projekt „38118 STAR – Stadtteilbezogene Arbeitsmarktintegration“ wurden Jugendliche im Übergang von der Schule in den Beruf, Migrantinnen nach der Familienphase sowie alleinerziehende Frauen und Männer aus dem Quartier angesprochen. Ansatz war der Aufbau eines Hilfenetzwerkes vor Ort sowie eine individuelle Begleitung der Teilnehmer und Teilnehmerinnen bei der Qualifizierung und der Suche nach einem Praktikums-, Ausbildungs- und/oder Arbeitsplatz.

Jugendliche wurden u.a. mittels Nachhilfe und Erlebnispädagogik zur Förderung der Soft-Skills (z.B. Teamarbeit, Zuverlässigkeit, Verantwortungsübernahme) weiterqualifiziert. Erwachsene konnten unter dem Titel „Aktiv in den Job“ zur Vorbereitung auf den Berufseinstieg an Deutsch-, PC-, Mathematik- und Gesundheits- und Fitness-Kursen teilnehmen. Es wurde ein zweistufiger Qualifizierungskurs zum Hauswirtschafter bzw. zur Hauswirtschafterin in der Küche der Hauptschule Sophienstraße durchgeführt. Ebenfalls fand eine Basisqualifizierung durch den „Malteser Hilfsdienst e.V.“ für den Beruf der Schwesternhelferin bzw. des Pflegethelfers statt.

### „Steh auf... Mach mit... lauf los!!!“ - Förderinitiative „Gesunde Lebensstile und Lebenswelten“

Ziel des sozialraumorientierten Gesundheitsprojekts war es, mittels unterschiedlicher Projekte zur Förderung von Bewegung und gesunder Ernährung in den verschiedenen Lebenswelten von Kindern und Jugendlichen (Familie, Kita, Schule, Stadtteil) bewegungsfördernde Lebensbedingungen zu schaffen, Wissen und Kompetenz über Bewegung und Gesundheit in den Einrichtungen und bei Bewohnern zu fördern und damit die Selbsthilfe zu stärken. Im Rahmen des Gesamtprojektes wurden zahlreiche Einzelprojekte initiiert und umgesetzt. Der Projektansatz beinhaltete sowohl den Anstoß für bauliche (z.B. bewegungsfördernde Spielplätze) als auch für „weiche“ Maßnahmen.



Abb. x Der Madamenhof

### 3.1 Investierte Mittel

Bis Ende 2017 wurden seit Beginn des Programms im Jahr 2001 insgesamt rund 21,5 Mio. Euro im Soziale Stadtgebiet – Westliches Ringgebiet investiert.

Die Mittelherkunft setzt sich aus fünf Positionen zusammen. Größter Geldgeber ist die Stadt Braunschweig, welche den erforderlichen Eigenanteil sowie zusätzliche städtische Mittel von insgesamt 7,41 Mio. Euro bereitgestellt hat. Bund und Land haben zusammen rund 11,24

Mio. Euro zur Verfügung gestellt. Die restlichen Beträge in Höhe von 2,82 Mio. Euro setzen sich aus sonstige Einnahmen sowie Einnahmen durch Ausgleichsbeträge, die immer im Gebiet reinvestiert werden, zusammen.

Ein Großteil der eingeworbenen Mittel ist in die Umgestaltung von Straßen und Herstellung von neuen Wegeverbindungen investiert worden (5,7 Mio. Euro). Nachfolgend ist mit rund 3,76 Mio. Euro die Position „Beauftragte“. Zu den

#### Übersicht Investierte Mittel Stand 31.12.2017

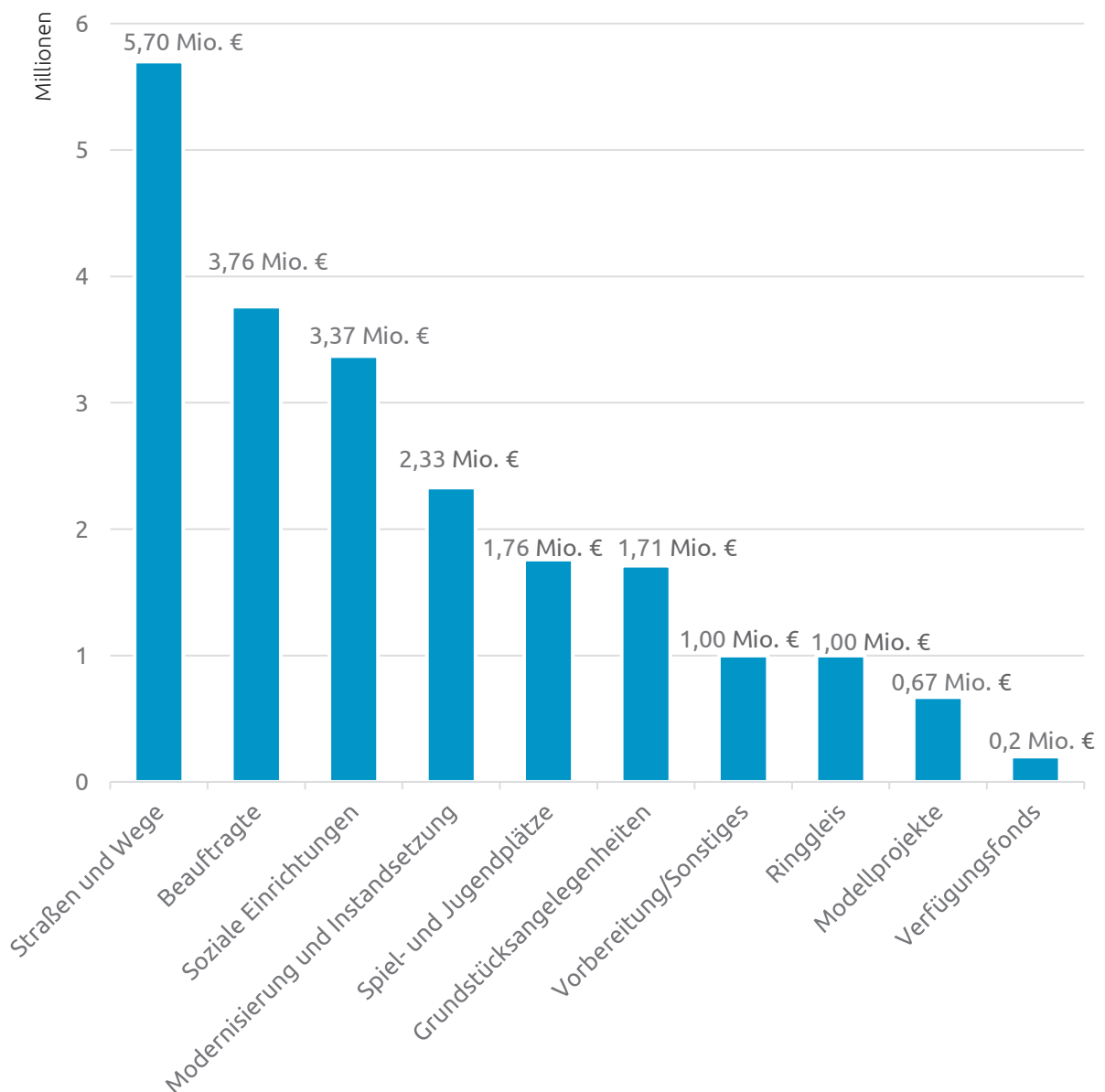

Beauftragten zählen diverse Planungsbüros, die Entwürfe erstellt haben, als auch das Quartiersmanagement und der Sanierungsträger. Die sozialen Einrichtungen haben im Soziale Stadtgebiet für die Sanierung der Gebäude und Freiflächen eine Fördersumme von insgesamt 3,37 Mio. Euro erhalten.

Die Modernisierung und Instandsetzung von Gebäuden sowie die Aufwertung von privaten Freiflächen ist mit 2,33 Mio. Euro Fördergeldern bezuschusst worden. Mit 1,76 Mio. Euro Fördermitteln konnten 15 Kinder- und Jugendspielplätze saniert oder neugebaut werden. Der

Ausbau des westlichen Ringgleises ist für eine Million Euro erfolgt. Zwischen 2008 und 2012 sind durch die Einführung einer neuen Förderrichtlinie zusätzlich vier Modellprojekte mit einem Fördervolumen in Höhe von ca. 670.000 € gefördert worden (s. Kapitel 3). Des Weiteren sind seit 2006 kleine Maßnahmen mit Mitteln des Verfügungsfonds direkt gefördert worden. Über den Verfügungsfonds sind knapp 200.000 Euro an die Antragsteller ausgezahlt worden.

Die einzelnen Positionen können den Tabellen entnommen werden.

**Übersicht Mittelherkunft** Stand 31.12.2017

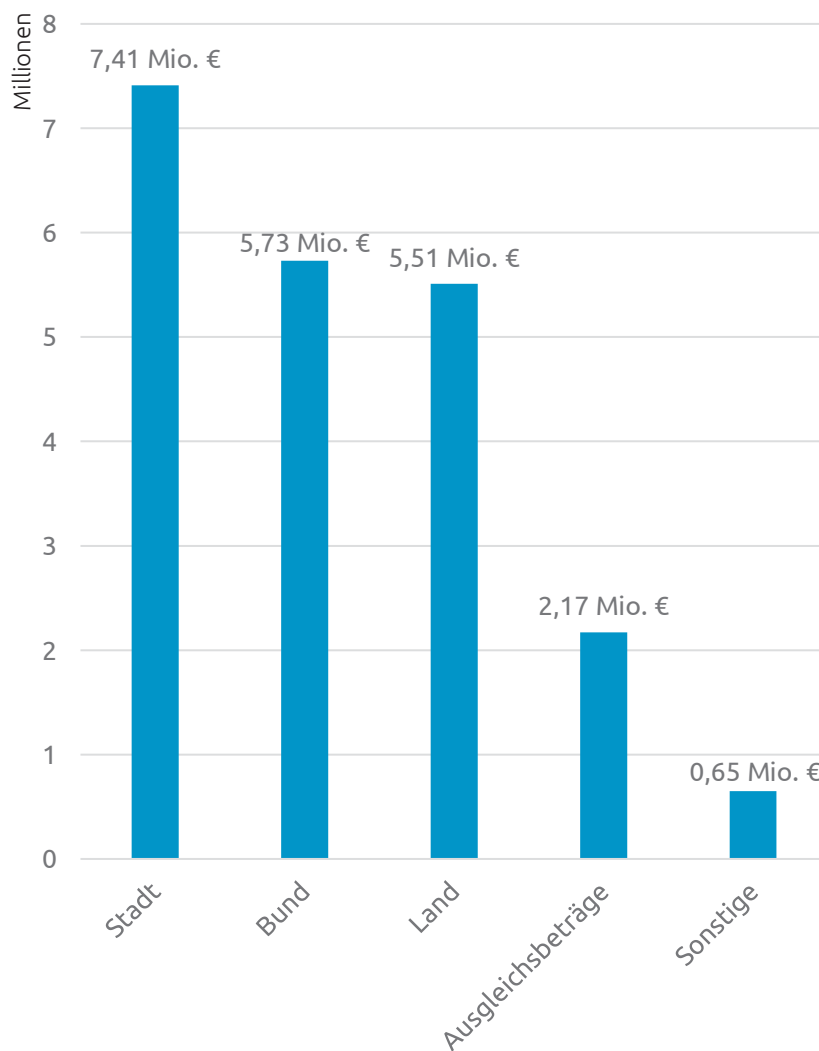

## 3.2 Teilaufhebungen

Im Jahr 2011 wurde ein erster Teilbereich des Sanierungsgebietes aufgehoben. Durch die insbesondere wirtschaftliche Entwicklung der ehemaligen Wilke-Werke und des Altstandortes der Firma Hornbach an der Stobwasserstraße waren die Ziele der Sanierung in diesem Bereich nicht mehr zu erreichen und der Teilbereich war somit aus der Sanierung zu entlassen.

Die zweite Teilaufhebung erfolgte in 2018. Die Sanierung ist in diesen Aufhebungsbereichen überwiegend durchgeführt worden oder hat sich in Einzelfällen als undurchführbar erwiesen. Das Sanierungsgebiet ist nach der zweiten Teilaufhebung aktuell 176 ha groß.

Es ist geplant, weitere Gebiete in denen die städtischen Planungen abgeschlossen und die Sanierungsziele umgesetzt worden sind, sukzessive aus der Sanierung zu entlassen. Durch Ratsbeschluss ist ihr Verbleib im Programmgebiet Soziale Stadt aber gesichert.

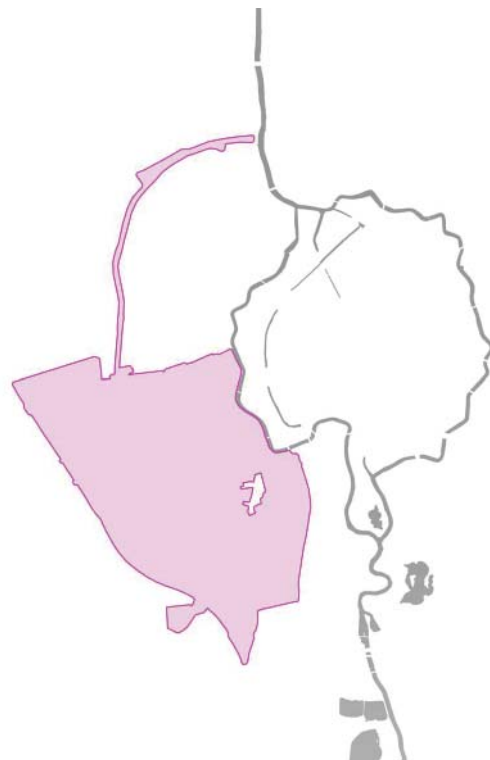

Grenzen des Sanierungsgebietes

2001

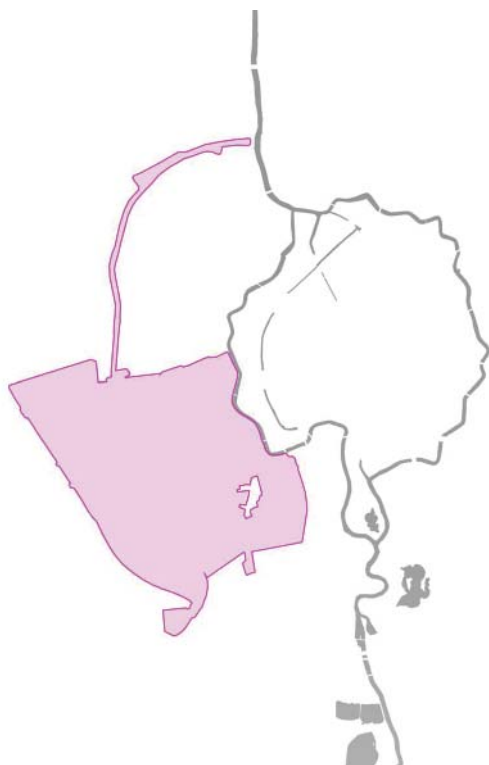

2011  
nach erster Teilaufhebung

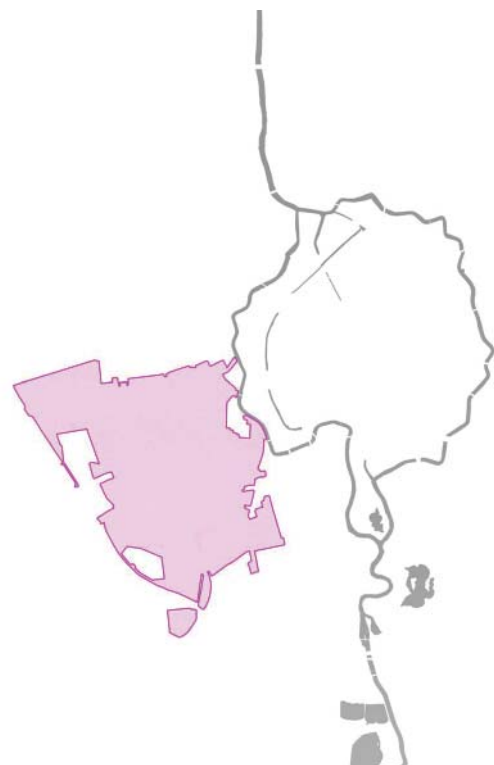

2018  
nach zweiter Teilaufhebung

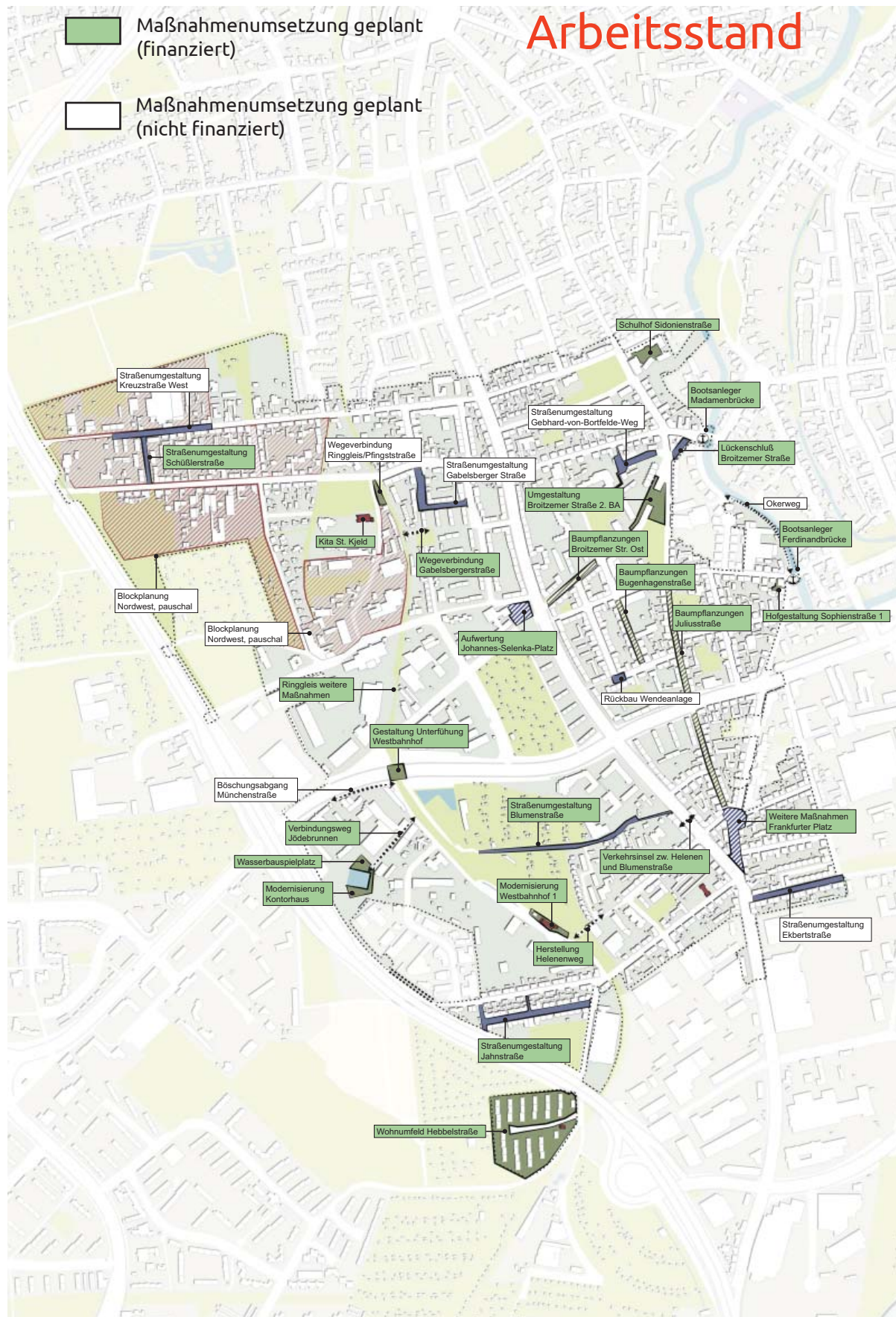

Maßnahmenplan ab 2019  
Gesamtes Gebiet

## 4. Städtebauliche Maßnahmen nach Teilbereichen

### 4.1 Teilbereich 1 „Madame“ (TB 1)



Der Teilbereich „Madame“ ist entlang des Ringes und des Madamenwegs von Bauten unterschiedlicher Entstehungszeit geprägt (frühes 19. Jahrhundert, Gründerzeit, 1930er Jahre, Geschoss- und Einfamilienhäuser der Nachkriegszeit). Der Madamenweg führt als alte Ausfallstraße noch heute aus der Stadt heraus. Hier und in der parallel verlaufenden Kreuzstraße zieht sich die Wohnbebauung fast bis zur Tangente A 395. Zwischen dem Altstadtring und dem Ringleis sind überwiegend kompakte Wohnblöcke vorzufinden. Westlich des Ringleis sind vermehrt Kleingärten und Gewerbe angesiedelt.



Abb. x Kita liebevoll e.V.



Abb. x Johannes-Selenka-Platz

## Realisierte Maßnahmen im Teilbereich 1

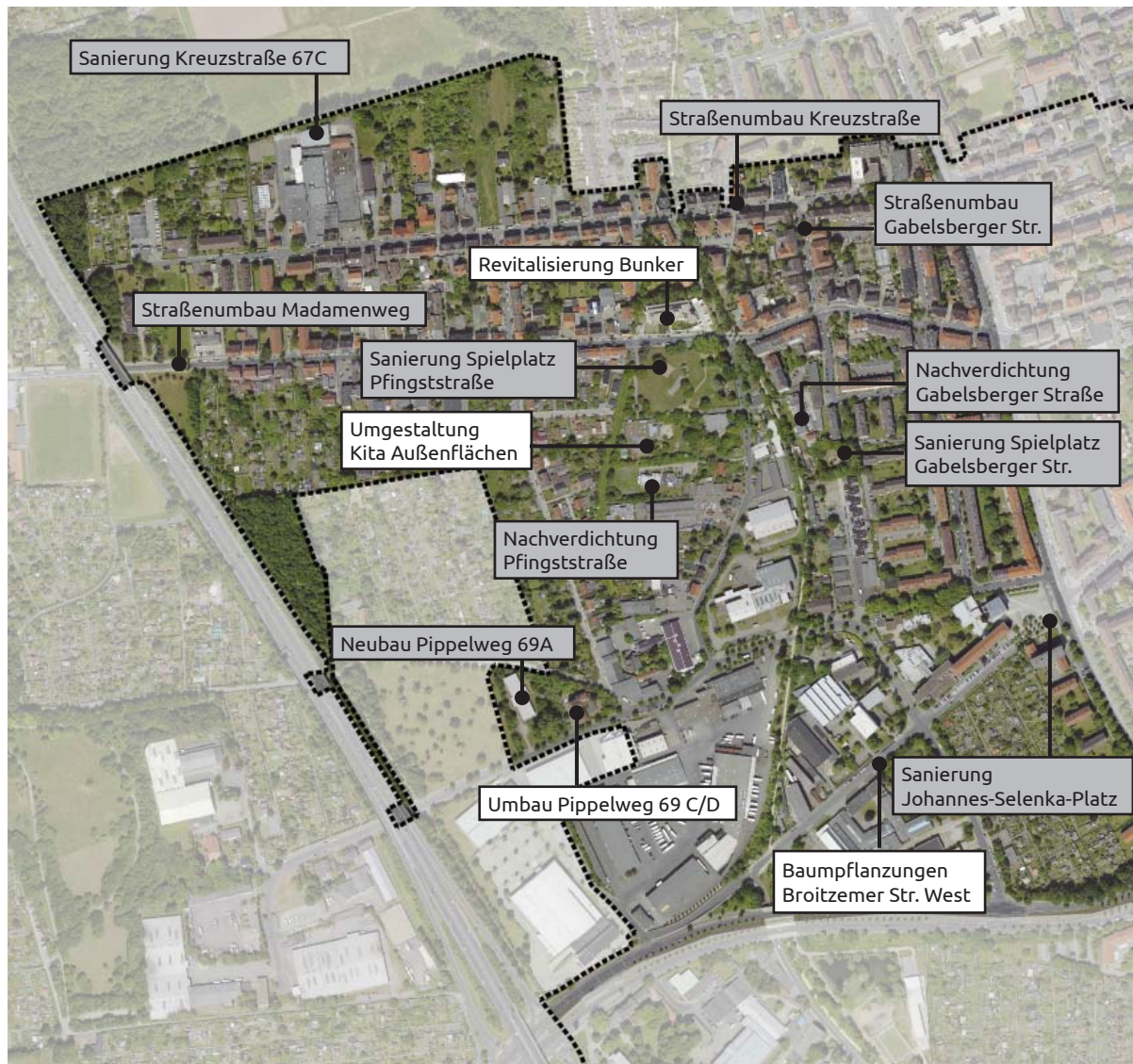

Umsetzung bis 2012

Umsetzung bis 2017

Der Abbildung können die von 2001 bis 2017 realisierten Maßnahmen entnommen werden.

## Baumpflanzungen Broitzemer Straße West

Zwischen dem Johannes-Selenka-Platz und dem Ringgleis sind in der Broitzemer Straße beidseitig 31 Winterlinden und rund 300 Korallenbeeren gepflanzt worden. Die Baumstandorte sind auf der nördlichen Straßenseite in die Parkfläche integriert worden. Im südlichen Bereich sind die Pflanzungen im Gehweg sowie im Grünstreifen vorgenommen worden. Durch die Maßnahme konnte der wenig begrünte Straßenraum besser gegliedert und die Aufenthaltsqualität erhöht werden.

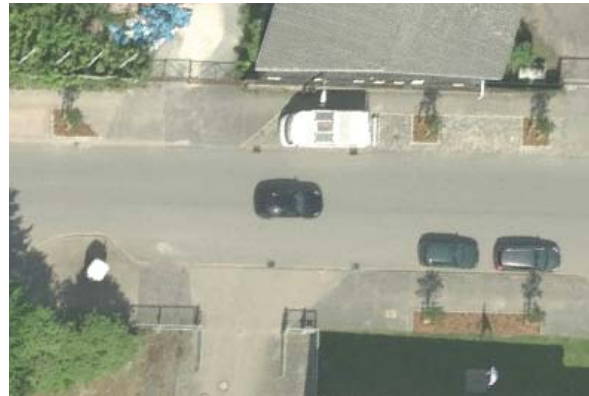

## Bunker Madamenweg 130

Der ehemalige Zivilbunker am Madamenweg 130 wurde 2011 durch einen Investor erworben. Hier entstanden durch Aufstockung des viergeschossigen Gebäudes auf sechs Geschosse (jeweils als Staffelgeschoss ausgebildet) 45 neue Eigentumswohnungen. Das besondere Flair des Bunkers spiegelt sich in den bis zu 140 cm starken Außenwänden. Mit der Fertigstellung 2014 konnte ein jahrzehntelang brachgefallenes Grundstück revitalisiert werden.



Daniela Nielsen

Der Bunker Madamenweg 130 nach der Umnutzung

## Umgestaltung Außenfläche Kita Madamenweg

Anlass der Umgestaltung der Außenfläche ist die Aufnahme einer Krippengruppe in die sonst dreizügige Kindergarteneinrichtung. Damit wurde für die Krippenkinder die Anlage eines kleinkindgerechten Außengeländes erforderlich. Kindergarten- und Krippenkinder haben aufgrund ihrer unterschiedlichen Ansprüche getrennte Aktionsräume mit unterschiedlichen, altersgerechten Spielangeboten erhalten. Die Planung ist in enger Abstimmung mit KITA-Leitung, Erzieherinnen und Erziehern und Elternschaft entstanden. Die neuen Spielelemente laden zu Rollenspielen und ersten Klettererfahrungen ein. Die Feinmotorik trainieren die Kinder spielerisch an der Murmelbahn, die als Holzskulptur gestaltet wurde.



## Umbau Pippelweg 69 C/D

Das ehemalige Siechenkrankenhaus ist von großer städtebaulicher Bedeutung und konnte für eine Nachnutzung an einen privaten Investor veräußert werden. Im Vorfeld wurden umfangreiche Gutachten erstellt. Das Nachnutzungskonzept hat den Erhalt der Gebäudefassade vorgesehen. Ende 2015 wurde in einem Teil des Erdgeschosses eine Kita mit zwei Gruppen eröffnet. Das restliche Gebäude ist bis 2017 vollständig saniert und für unbegleitete minderjährige Flüchtlinge umgebaut worden.



Abb. x Pippelweg 69 C/D vorher



Abb. x Pippelweg 69 C/D nachher

## Geplante Maßnahmen im Teilbereich 1



Abb. Übersicht weitere Maßnahmen TB1

## Spielplatzverbindung Gabelsbergerstraße

Im Zuge einer Ordnungsmaßnahme hat die Stadt Braunschweig die Möglichkeit, ein Flurstück zwischen dem Spielplatz Gabelsbergerstraße und dem Ringgleis zu erwerben. Durch den Erwerb und die Neugestaltung können die öffentlichen Freiflächen, Ringgleis und Spielplatz, besser verknüpft werden.

Die neue Wegeverbindung ist als 3 m breite Trasse in wassergebundener Decke geplant und schließt an das Wegesystem des Spielplatzes Gabelsbergerstraße an. Ziel ist es, ein dichtes und sicheres Fußwegenetz im Soziale-Stadt-Gebiet auszubauen, um u. a. alternative Wegeverbindungen abseits von Straßen anzubieten.

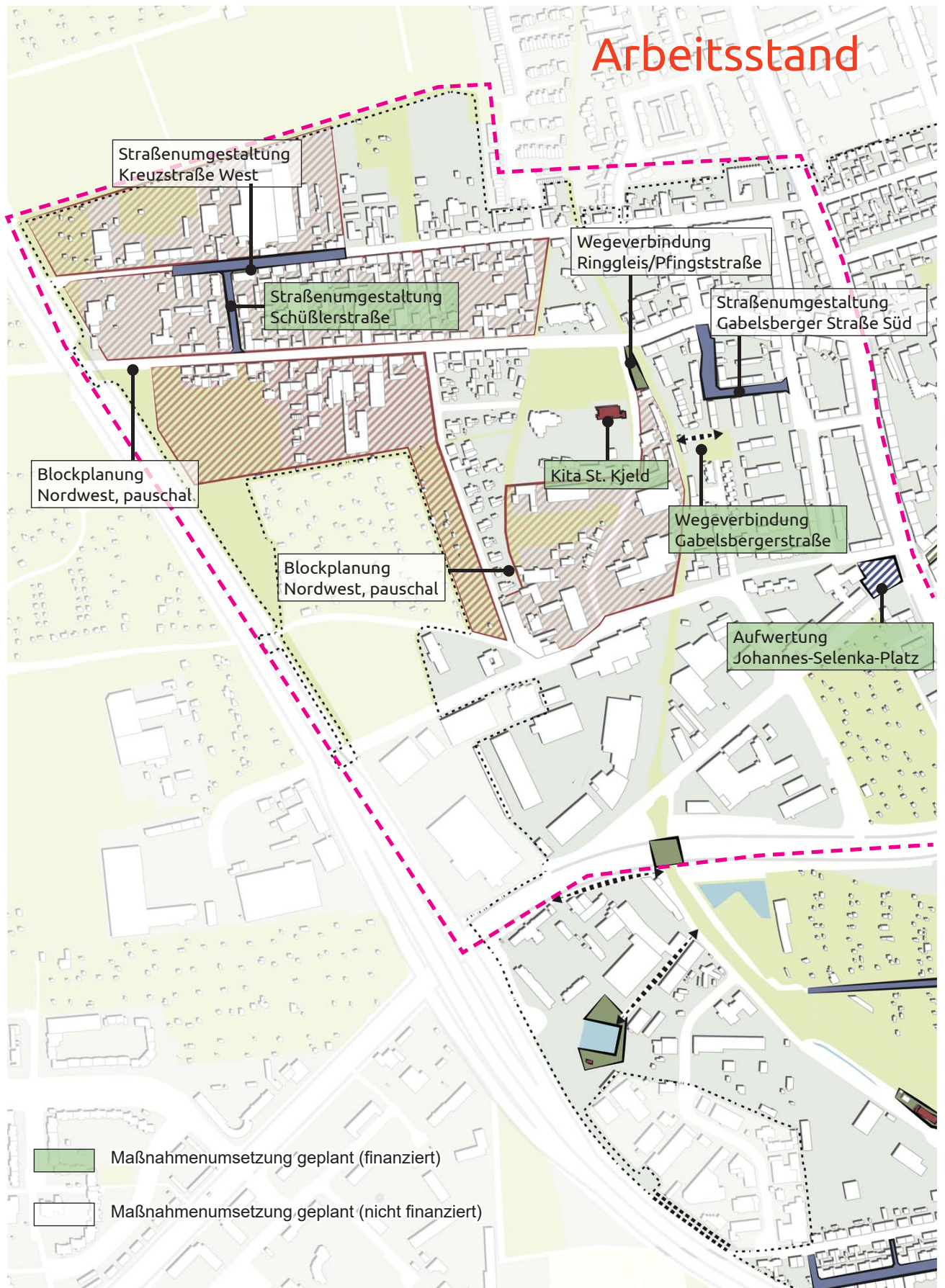

## Aufwertung Johannes-Selenka-Platz

Der städtische Johannes-Selenka-Platz ist im Jahr 2002 mit dem Neubau der Bibliothek (Mexikopavillon der Expo) für die Hochschule für Bildende Künste neugestaltet worden. Der helle, vielfältig nutzbare und zum Cyriaksring geöffnete Platz wurde mit einem ungebundenen, stadtökologischen Bodenbelag ausgestaltet.

Einzelne konzentrierte Pflanzbereiche mit einer natürlich wirkenden Bepflanzung, die durch einen hohen Anteil sich versamender Pflanzenarten eine stetige Entwicklung vollzieht, ergänzen das Konzept. Jedoch ist eine Intensivierung der Pflanzbereiche sowie die Ergänzung von Ausstattungselementen an heutige Bedarfe erforderlich.

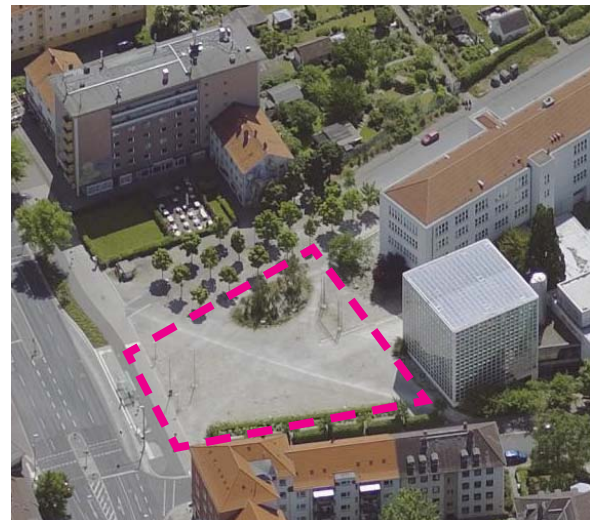

## Kita St. Kjeld

Die Kindertagesstätte St. Kjeld wurde 1972 erbaut. Im Laufe der Jahre wurde die Kita immer wieder an die pädagogischen Bedürfnisse der Zeit angepasst. Allerdings entspricht die Kindertagesstätte heute im Hinblick auf die Anzahl und Größe der Räume nicht mehr den aktuellen Anforderungen. Die vielfältige soziale Durchmischung des Stadtteils ist gleichzeitig Bereicherung und Herausforderung, sowohl in der Gestaltung des Betreuungsalltags mit den Kindern als auch in der Elternarbeit.

Aufgrund des Alters des Gebäudes, der Bausubstanz und der nicht aktuellen Anforderungen entsprechenden Raumstrukturen wird ein Ersatzneubau angestrebt.

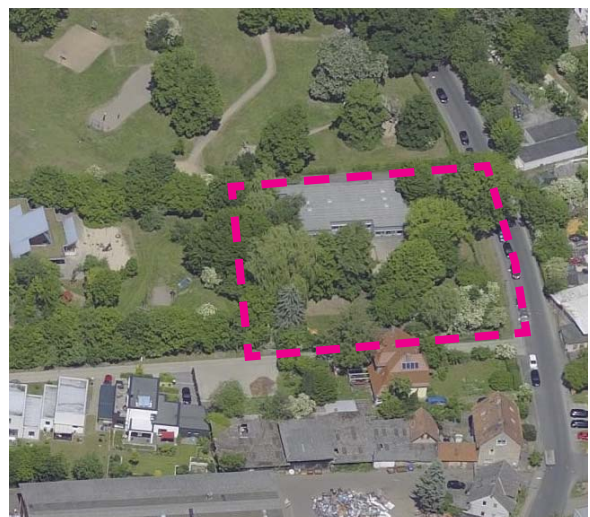

## Straßenumgestaltung Schüßlerstraße

Die Schüßlerstraße ist in einem schlechten baulichen Zustand. Die Pflastersteine sind defekt und lose. Nach Leitungsarbeiten sind die Baustellen mit Asphalt verfüllt worden, dadurch wirkt die Straße wie ein großer Flickenteppich. Die Gehwege sind mit 1,45 m sehr schmal und entsprechen nicht dem heutigen Standard. Die geringe Breite von nur 9 m erschwert eine Neugestaltung.

Ziel ist eine Straßenumgestaltung, die für alle Verkehrsteilnehmer gleichermaßen sicher nutzbar ist. Die öffentlichen Stellplätze sollen optimiert und durch Baumstandorte gegliedert werden. Es soll der Gehweg verbreitert und im Kreuzungsbereich die Fahrbahn verschmälert werden, damit widerrechtliches Parken unterbunden und die Straßenquerung für Fußgänger sicherer wird. Die Umsetzung ist abhängig vom Baugebiet Feldstraße.



## Blockplanung Nordwest, pauschal (nicht finanzierte Maßnahme)

Der Baublöcke im Nordwesten des Sanierungsgebietes, am Madamenweg und in der Kreuzstraße sowie in der Pflingststraße sind durch Bauten unterschiedlicher Entstehungszeit und durch vielfältige Nutzungsarten geprägt. Der Stadtverwaltung ist bekannt, dass bei mehreren Grundstückseigentümern der Wunsch zur Nachverdichtung sowie zur Umnutzung und Neustrukturierung besteht. Um ungeplante Einzelentwicklungen mit unwirtschaftlichen Grundstückerschließungen zu vermeiden, sollen Blockplanungen die weitere Entwicklung steuern.

Diese Blockplanung sehen eine bessere, qualitativere Nutzung der Innenbereiche vor. Die Priorität liegt dabei auf der Blockinnenbereichsentkernung, dem Erhalt von unbebauten Innenbereichen und der Modernisierung von Bestandsgebäuden sowie ggf. der Erschließung rückwärtiger Grundstücke. Die Typik der Blöcke wird weiterentwickelt und die Nutzungsmischung - soweit nicht störend - beibehalten. Der Charakter einer Mischnutzung soll durch den Erhalt kleinteiliger, untergeordneter Gewerbeflächen bestehen bleiben. Die Maßnahmen sollen behutsam durchgeführt werden, um eine Verdrängung der angestammten Bevölkerung und des verträglichen Gewerbes im Sanierungsgebiet zu verhindern.



### **Straßenumgestaltung Kreuzstraße West (nicht finanzierte Maßnahme)**

In einem ersten Bauabschnitt ist die Kreuzstraße vom Altstadttring bis zur Kleinen Kreuzstraße im Jahr 2009 umgestaltet worden. Der zweite Bauabschnitt von der Kleinen Kreuzstraße bis westlich der Schöttlerstraße steht noch aus. Durch ungeordnete Nebenanlagen, schmale Gehwegen, überalterte Materialien sowie das Fehlen jeglicher Straßenbegrünung vermittelt die Kreuzstraße einen Gesamteindruck, der den heutigen Anforderungen an die Gestaltung eines öffentlichen Raumes nicht gerecht wird.

Ziel der Umgestaltung ist die Aufwertung des öffentlichen Straßenraumes sowie die Schaffung größerer Verkehrssicherheit. Die Umsetzung ist abhängig vom Baugebiet Feldstraße.

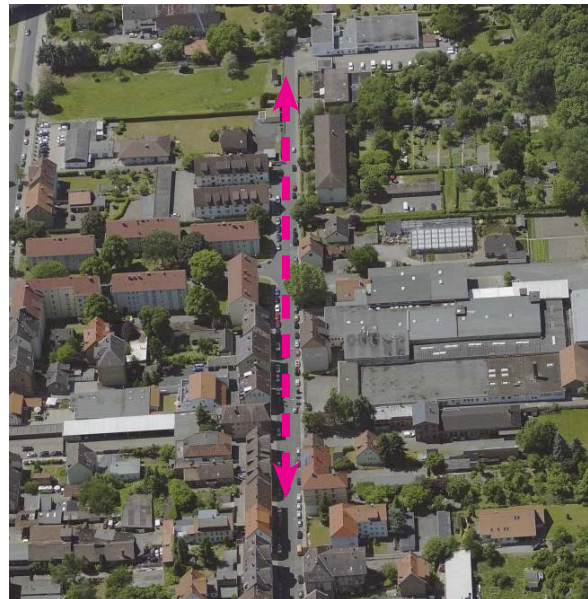

### **Wegeverbindung Ringgleis/Pfingststraße (nicht finanzierte Maßnahme)**

Voraussetzung für die Maßnahme ist der Ankauf des Grundstücks Pfingststraße 14. Das ca. 700 m<sup>2</sup> große Teilgrundstück wird mindergenutzt und ist geprägt durch Garagen und Altmetalllagerungen. Mit dem Ankauf soll die ungepflegte Freifläche gestaltet und eine parallele Wegeverbindung zum Madamenweg zwischen dem Ringgleis und dem Spielplatz Madamenweg geschaffen werden. Die Fläche soll nach der Umgestaltung öffentlich zugänglich sein.

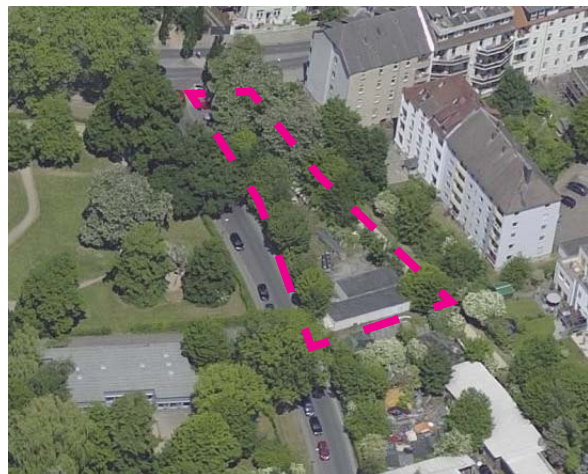

### **Straßenumgestaltung Gabelsbergerstraße Süd (nicht finanzierte Maßnahme)**

Der südliche Teil der Gabelsbergerstraße unterhalb des Madamenweges ist sanierungsbedürftig. Die Gehwege sind schmal und die Straße ist nicht barrierearm ausgebaut. Die Grünstreifen dienen lediglich als Abstandhalter und weisen keine freiräumlichen Qualitäten auf.

Ziel der Straßensanierung ist es u.a., Stellplätze klar zu kennzeichnen und den Straßenraum durch neue Baumpflanzungen zu gliedern und aufzuwerten. Mit dem Umbau soll die Straße wieder als Ort für Kommunikation und nachbarschaftliche Begegnungen dienen.



## 4.2 Teilbereich 2 „Oker“ (TB 2)



Dieser Teilbereich wirkt durch seine einheitliche Gründerzeitblockbebauung am stärksten geschlossen. Lücken in diesem Bebauungsprinzip sind einerseits auffälliger, können andererseits aber auch leichter wieder geschlossen oder zur Auflockerung genutzt werden. Die Oker, die drei alten Friedhöfe und markante Gemeinschaftsbauten der Gründerzeit erzeugen eine urbane Atmosphäre. In dem Teilbereich sind zahlreiche schulische Einrichtungen und Einkaufsmöglichkeiten vorhanden.



1



2



3

Eindrücke aus dem Teilbereich „Oker“ 1 | Westlicher Umflutgraben 2 | Broitzemer Str. 1 3 | St. Ulrici Brüdern Friedhof

## Realisierte Maßnahmen im Teilbereich 2

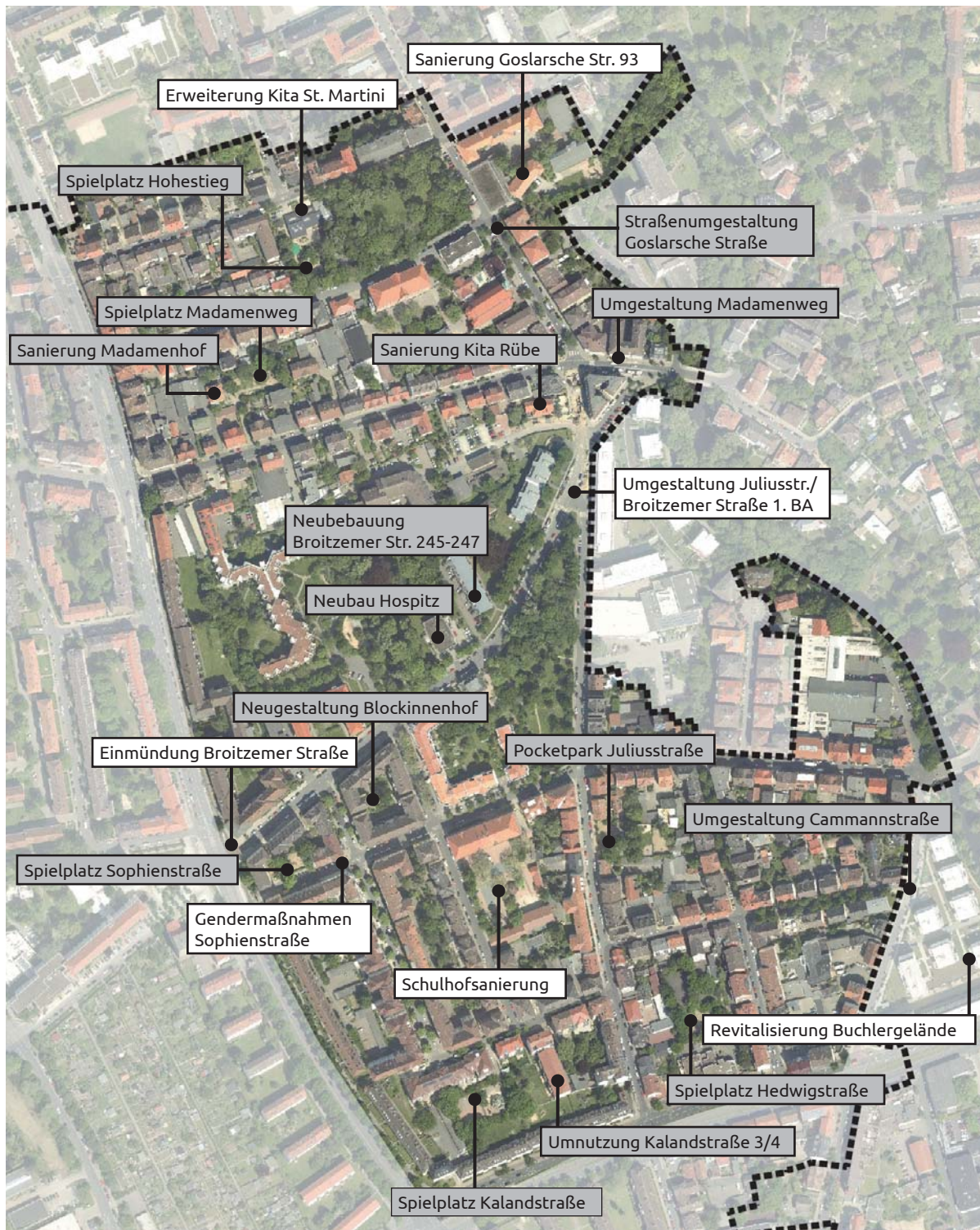

Umsetzung bis 2012

Umsetzung bis 2017

Der Abbildung können die von 2001 bis 2017 realisierten Maßnahmen entnommen werden.

### Modernisierung Goslarsche Straße 93

Das Gebäude, ein dreigeschossiger Bruchsteinbau, befindet sich in zentraler Lage am westlichen Rand der Innenstadt. Seit dem Jahr 2006 beherbergt das Gebäude im Erdgeschoss die „Braunschweiger Tafel“. Der Laden zur Verteilung der Lebensmittel wurde 2005 durch den Einsatz von Städtebauförderungsmitteln hergestellt. Für eine vollständige und nachhaltige Ausnutzung der Obergeschosse wurde daher ein zu der bestehenden sozialen Einrichtung passender Nutzer gesucht. Für die Nachnutzung ist eine Vermietung der Räumlichkeiten an die gemeinnützige Bildungsvereinigung „Arbeit und Leben Niedersachsen“ erfolgt. Hierfür sind das 1. und 2. OG im Rahmen der Nutzungsänderung in 2013 umfassend modernisiert worden.



### Umgestaltung Schulhof Sophienstraße

Für den Schulhof der Hauptschule Sophienstraße ist ein neues Nutzungskonzept erarbeitet worden, das nicht nur den Schülern der Hauptschule zu Gute kommt, sondern auch - durch erweiterte Öffnungszeiten und vielfältige, spielpädagogisch sinnvolle Spielangebote - den Kindern im angrenzenden Stadtquartier. Die Schulhoffläche war vor dem Umbau im Wesentlichen mit Asphalt und Betonstein befestigt und wies einen monotonen, ungegliederten Eindruck auf. In Abstimmung mit der Schulleitung und anhand von Schülerwünschen wurde ein neues Gestaltungskonzept erarbeitet.

Durch Veränderung der Gesamtstruktur und der Belagsarten konnte eine funktional-gestalterische Aufwertung der Schulhoffläche und Verbesserung der Aufenthaltsqualität durch ein differenziertes Angebot an Rückzugs- und Aktivitätsbereichen realisiert werden.



### Einmündung Broitzemer Straße

Im Zuge der Umgestaltung der Bushaltestellen am Johannes-Selenka-Platz wurde auch ein Eingriff in den Straßenquerschnitt der Broitzemer Straße notwendig. Die Fahrbahnbreite ist reduziert und zusätzlich sind Parkplätze mit Begrünung angelegt worden.



## Umgestaltung Broitzemer Str./Juliusstraße, 1. Bauabschnitt

Ziel des Umbaus war es, aus dem autogepprägten Knotenpunkt einen Stadtraum zu schaffen, der für Anwohner ein vielfältiges Nutzungspotenzial mit hoher Aufenthaltsqualität aufweist. Das Erscheinungsbild des Knotenpunktes hat sich stark geändert. Durch die Verschwenkung der Juliusstraße konnte ein platzähnlicher Charakter mit Sitzgelegenheiten geschaffen werden.

Mit einer Verengung der Fahrbahnquerschnitte erfüllen die Straßen jetzt die Anforderungen einer Tempo 30-Zone. Die vormals asphaltierte Fahrbahn ist nun wie der gesamte Platz in einem einheitlichen sandbeigen Ton gepflastert. Die Absenkung der Bordsteine ermöglicht ein barrierearmes Überqueren der Straßen.



Der Knotenpunkt vor der Umgestaltung



Nach der Umgestaltung

## Kita St. Martini

Die Kindertagesstätte St. Martini in der Kreuzstraße ist eine wichtige soziale Einrichtung, in der rund 85 Kinder aus dem Soziale-Stadt-Gebiet betreut werden. Die Kita konnte in ihrem baulichen Zustand keine oder nur eingeschränkt Bedingungen bieten, die einem zeitgemäßen, den besonderen Anforderungen der betreuten Kinder genügenden Tagesablauf erfordern.

Durch einen Anbau konnten ein größerer Multifunktions-/Bewegungsraum mit einer Größe von ca. 70 m<sup>2</sup>, Toiletten sowie ein Aufenthaltsraum für die Angestellten geschaffen werden. Außerdem wurde ein Windfang angebaut, um Flächen zum Umziehen und für Stiefelregale zu schaffen. So kann einer Förderung der Kinder besser nachgekommen werden.



## Gender-Maßnahme Sophienstraße

Ziele der Gender-Maßnahme waren die Herstellung einer barrierefreien Wegeführung und die Sicherung des Fußweges. Hierzu wurden in der Sophienstraße Ecke Wilmerdingstraße die Bordsteine abgesenkt. Die Gehwegplatten wurden auf den bislang beparkten Bereich reguliert und für Fußgänger freigegeben. Weiterhin ist die Aufenthaltsqualität des Straßenraum durch standortgerechte Bepflanzungen und Entsiegelung gesteigert worden.



## Revitalisierung Buchlergelände

Auf dem ehemaligen Buchlergelände ist eine Vielzahl von Neubauten entstanden. Im ersten Bauabschnitt sind insgesamt sieben Stadtvillen und ein Wohnriegel errichtet worden. Im Zusammenhang mit der Freiraumgestaltung der Wohnanlage wurde auch der erste Abschnitt des angrenzenden Okerwegs gebaut.

Ende Juni 2012 folgte die Grundsteinlegung für das sogenannte „Kontorhaus“ der Fagus GmbH an der Frankfurter Straße. Im Bereich Frankfurter Straße/Gieselerwall entstanden in einem dritten Bauabschnitt Büroflächen sowie ein Hotel mit Wohnen. Mittlerweile ist der komplette Okerweg von der Ferdinandbrücke bis zum Europaplatz für die Öffentlichkeit zugänglich. Im Zuge dieser Baumaßnahmen wurden auch die Cammannstraße sowie die nördlichen Nebenanlagen der Frankfurter Straße umgestaltet.



## Geplante Maßnahmen im Teilbereich 2



Abb. x Übersicht geplante Maßnahmen TB2

## Hofgestaltung Sophienstraße 1

Der Blockinnenbereich in der Sophienstraße ist durch kleinteilige Eigentumsverhältnisse mit starker Überbauung und hohem Versiegelungsgrad geprägt. Ziel ist, durch sinnvolle Entkernungen (Abbruch von Nebengebäuden) zusätzliche Grün- und Freiflächen zu schaffen. Auf dem Grundstück Sophienstraße 1 sind der Abbruch von drei Garagen im rückwärtigen Grundstücksbereich sowie die Aufwertung des Hinterhofes geplant.

Nach dem Abbruch der Garagen soll die Fläche so weit umgestaltet werden, dass eine pflegearme Gartengestaltung mit geringen Unterhaltungskosten entsteht. Der Wunsch nach einer überdachten Sitzzecke (Pavillon), die für gemeinschaftliche Zwecke genutzt werden kann, wurde vorgebracht. Durch den Abbruch der Garagen wird eine zweigeschossige Fassade eines Nachbargebäudes freigelegt. Nach Rücksprache mit dem Eigentümer soll diese Wand bei einer Beteiligungsaktion gestaltet werden.



## Baumpflanzungen

In den Straßenräumen des Westlichen Ringgebietes befindet sich kaum bzw. kein Straßengrün. Aufenthaltsqualitäten sind in diesen Straßenräumen häufig nicht gegeben. Für die

- Juliusstraße,
- Bugenhagenstraße und
- Broitzemer Straße Ost (westlich des Rings)

sind daher Baumpflanzungen vorgesehen.

Die städtebauliche Verbesserung hat für die Nutzer- und Bewohnerschaft in den Straßenräumen und im näheren Umfeld eine Steigerung der Wohnqualität zur Folge und wertet sie auf. Durch das Anpflanzen der Bäume soll die Qualität der Straße als Treffpunkt verbessert werden.

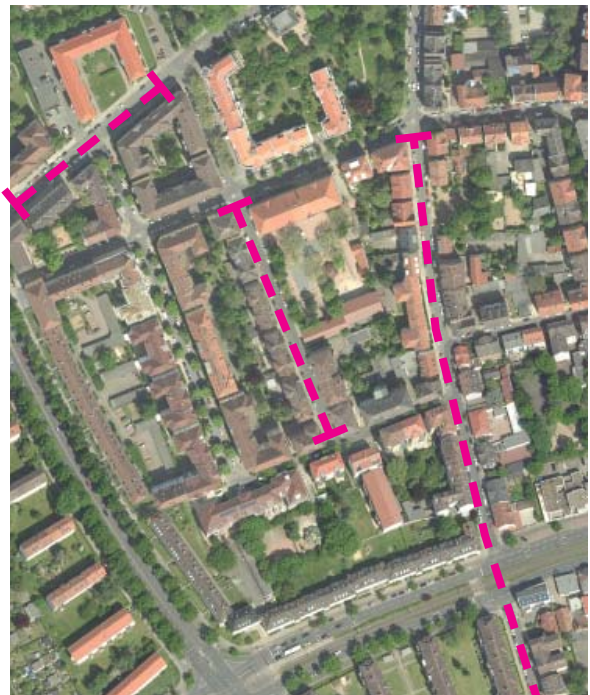

## Broitzemer Straße Lückenschluss

Der Kreuzungsbereich Broitzemer Straße/ Juliusstraße ist 2017 im ersten Bauabschnitt saniert und neu geordnet worden. Das Ende dieses Abschnittes vom Madamenweg bis zum Knotenpunkt Juliusstraße/Broitzemer Straße soll folgen. Derzeit können die Autofahrer ihre Fahrzeuge nicht im Straßenraum wenden und müssen rückwärts aus der Sackgasse manövrieren.

Die Autos sollen zukünftig auf der südlichen Straßenseite senkrecht parken. Auf dem nördlichen Gehweg wird das Längsparken aufgelöst; dadurch entsteht hier wesentlich mehr Platz für zu Fuß Gehende und eine Wendemöglichkeit für PKW. Zusätzlich wird ein Teil des Gehwegs im Anschluss zum Madamenweg entsiegelt und die Grünfläche erweitert. Für Fahrradfahrer werden Anlehnbügel aufgestellt.



## Umgestaltung Juliusstraße/Broitzemer Straße, 2. Bauabschnitt

Im Grünbereich zwischen der Juliusstraße und Broitzemer Straße, der durch eine großgewachsene Linde dominiert wird, soll im zweiten Bauabschnitt eine Wegeverbindung hergestellt werden. Trampelfade signalisieren, dass hier der Bedarf nach einer befestigten Durchwegung besteht. Durch das Aufstellen von Bänken, die besonders auch für Senioren geeignet sind, und gezielter Strauchbepflanzung wird der Aufenthaltswert der Grünfläche erhöht. Zusätzlich sollen Spielangebote für Kinder geschaffen werden.

Weiterhin soll der Gehweg westlich der Broitzemer Straße auf 2,50 m erweitert und beleuchtet werden. Entlang des Weges sollen verschiedene Ausstattungselemente (Spielgeräte, Kunstobjekte etc.) aufgestellt werden, um insbesondere den Senioren und Kindern einen abwechslungsreichen Erlebnisweg zu bieten. Aus der derzeit stark autogeprägten Situation soll ein Stadtraum entstehen, der für die Nachbarschaft ein vielfältiges Nutzungspotential mit hoher Aufenthaltsqualität aufweist.



## Schulhof Sophienstraße

Der Schulhof der Realschule Sidonienstraße ist überwiegend gepflastert sowie nicht mehr zeitgemäß ausgestattet. Es besteht Sanierungsbedarf an den vorhandenen Spielgeräten und anderen Ausstattungselementen. Auf dem Schulhof soll das Spiel- und Bewegungsangebot erweitert werden. Voraussetzung für die Förderfähigkeit mit Städtebaufördermitteln sind erweiterte Öffnungszeiten, sodass Kinder aus dem angrenzenden Quartier nach Schulschluss den Hof weiter bespielen können.

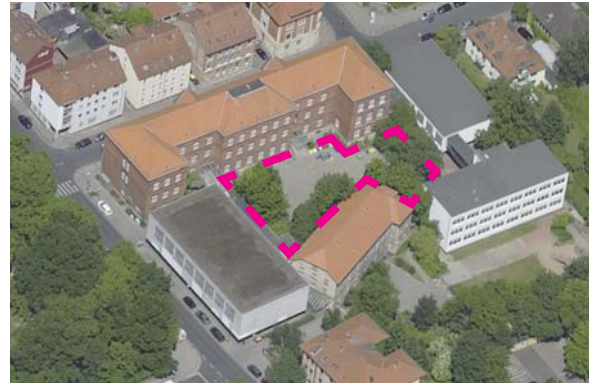

## Bootsanleger

Die Oker ist eine wichtige Erholungsfläche im dicht bebauten Westlichen Ringgebiet. Besonders im Sommer werden Bootsfahrten auf der Oker immer beliebter. Um diesen Bedarf nachzukommen, soll ein Bootsanleger zur Stärkung der Freizeitinfrastruktur errichtet werden. Dafür wird im Bereich der Ferdinandbrücke und der Madamenbrücke eine Umsetzung angestrebt. Der genaue Standort ist noch zu prüfen. Der Bootsanleger dient als Einsetz- und Auslassstelle für Boote und Kanus. Die Stege sollen für möglichst viele Bootstypen im Rahmen der Freizeitnutzung geeignet sein.



## Okerrundweg Ferdinandbrücke bis Wilhelmitor (nicht finanzierte Maßnahme)

Entlang des westlichen Umflutgraben sollen zur Steigerung der Aufenthaltsqualität neue Fußwege entstehen. Am ehemaligen Buchler-Gelände sowie zwischen dem Madamenweg und Wilhelmitorufer konnten bereits neue Fußwege erschlossen werden. Zur Weiterführung des Okerweges zwischen den bereits bestehenden Weg Wilhelmitorufer und den ehemaligen Buchlergelände soll eine Verbindung über das „Wichmann - Gelände“ geführt werden. Alternativ gibt es Überlegungen, den Weg über Steganlagen seitlich am Grundstück vorbeizuführen.

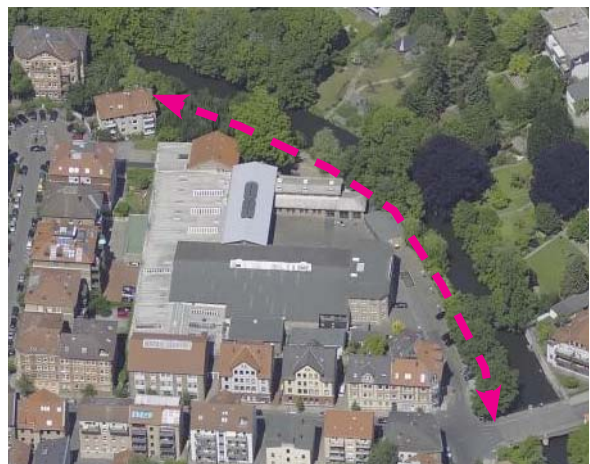

### Rückbau Wendeanlage Kalandstraße (nicht finanzierte Maßnahme)

Der Wendehammer in der Kalandstraße in Richtung Virchowstraße ist aus verkehrstechnischer Sicht nicht erforderlich. Er wird überwiegend für den ruhenden Verkehr genutzt und hat eine unzureichende Gestaltung. Der angrenzende private Platz bedarf ebenfalls einer Neugestaltung.

Das Planungskonzept sieht eine Einbeziehung des Platzes in die Gesamtanlage vor, da ein einfacher Kurvenradius in der Kalandstraße die Verbindungsfunktion zur Virchowstraße übernehmen kann. Ausgewiesene Stellplätze sowie neue Fahrradstellplätze sollen den Straßenraum ordnen und für Fußgänger sicherer machen. Neue Baumstandorte und eine Aufweitung des Fußweges würden den Raum aufwerten und die Aufenthaltsqualität steigern.



### Straßenumgestaltung Gebhard-von-Bortfelde-Weg (nicht finanzierte Maßnahme)

Der Gebhardt-von-Bortfelde-Weg wird stark vom ruhenden Verkehr geprägt und hat keinen gesonderten Gehweg. Der Weg dient als untergeordnete Zufahrt für die Altenwohnanlage der Johanniter und für die Bewohnerschaft gleichzeitig als eine beliebte Abkürzung in die Innenstadt. Ziele der Straßenumgestaltung sind die Herstellung einer sicheren Fußwegverbindung sowie die Aufwertung des Straßenraumes durch weitere Begrünung.

An das westliche Ende des Gebhardt-von-Bortfelde-Weges grenzt der Fußweg Gustav-Knuth-Weg an. Er dient als Verbindung zum Madameweg sowie als Zugang zum St. Ulrici-Brüdern-Friedhof mit Anschluss an die Broitzemer Straße. Der Fußweg bietet eine alternative fußläufige Wegebeziehung abseits von Straßen. Die Eingangssituationen und Ausstattung des Weges entspricht nicht mehr den heutigen Bedürfnissen. Das angrenzende St. Annen-Konvent (Johanniterhaus) soll nach Möglichkeiten bei der Neugestaltung miteinbezogen werden.



### 4.3 Teilbereich 3 „Bahne“ (TB 3)



Der Teilbereich „Bahne“ ist als typisches Arbeiterwohngebiet in unmittelbarer Nähe zu den Arbeitsstätten entstanden. Seit den Bombardierungen im 2. Weltkrieg und mit dem Bruchfallen des Bahnhofs sowie mehrerer Gewerbebetriebe hat der Bereich lange Zeit ein Schattendasein geführt. Die weitere Beseitigung von Nutzungskonflikten, die Verwertung untergenutzter Flächen und die Nachnutzung leerstehender Gewerbebauten sind die Hauptziele der weiteren Entwicklung.



Daniela Nielsen



Daniela Nielsen

Eindrücke aus dem Teilbereich „Bahne“ 1 | Kletterzentrum 2 | Mehrgenerationenpark

## Realisierte Maßnahmen im Teilbereich 3

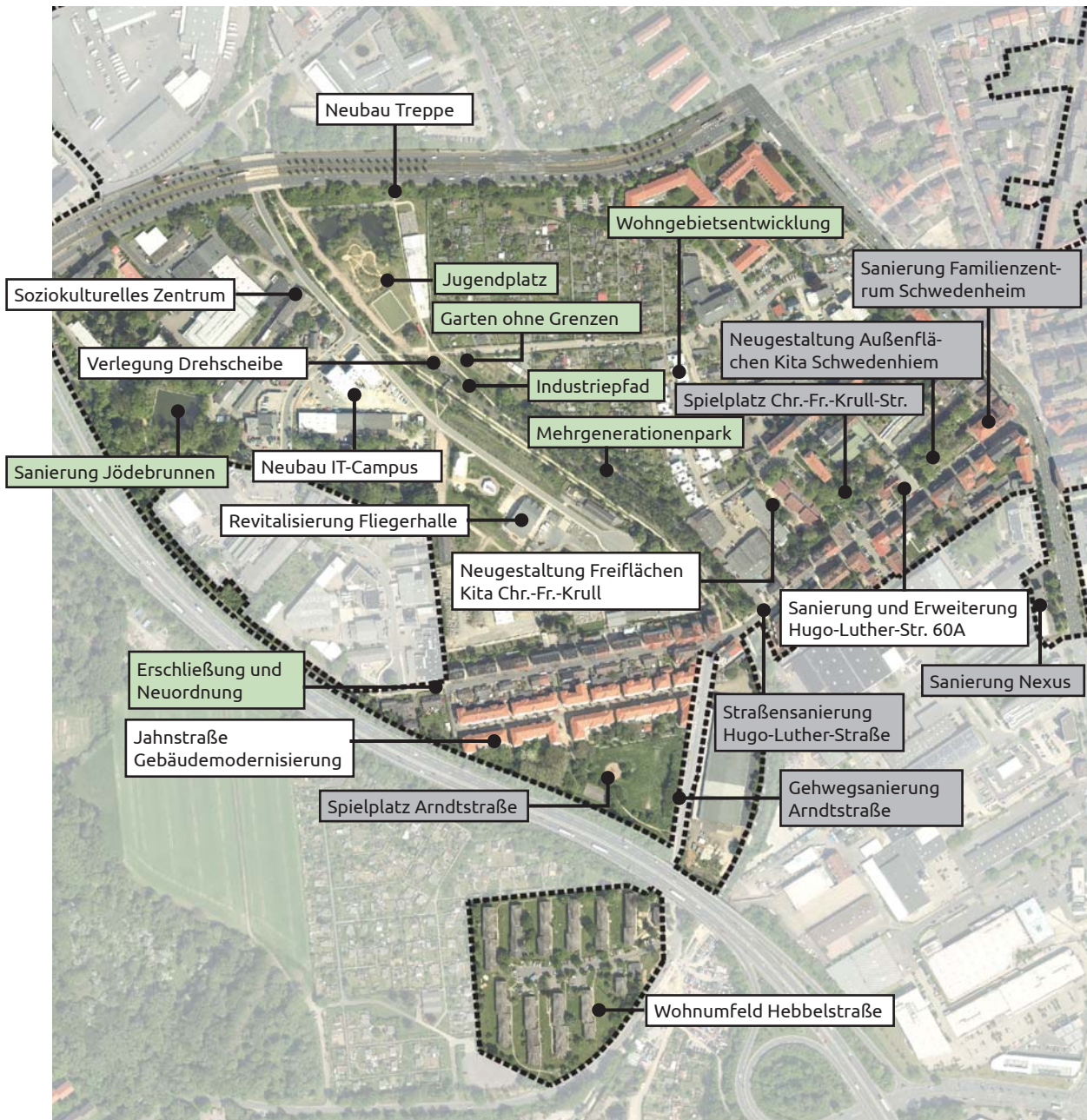

Umsetzung bis 2012

Umsetzung bis 2017

EFRE-Maßnahme

Der Abbildung können die von 2001 bis 2017 realisierten Maßnahmen entnommen werden.

In den letzten Jahren sind insbesondere im Teilbereich 3 mehrere Maßnahmen realisiert worden, deren Umsetzung 2012 noch nicht absehbar waren. Das ist vielfach auf das bereits abgeschlossene Förderprogramm EFRE (Europäischer Fonds für regionale Entwicklung) zurück zu führen. Dessen positiven Effekte haben viele neue Maßnahmen am Westbahnhof angestoßen.

## Jahnstraße Gebäudemodernisierung

Die Jahnstraße besitzt durch ihre bauliche Struktur einen nahezu einmaligen Charakter in Braunschweig. Die Bauten aus dem Anfang des 20. Jahrhunderts spiegeln, auch mit ihrer geschichtlichen Entwicklung, viele Facetten des eher alternativen Lebens wider. Trotz der Nähe zur Autobahn kann sich hier eine dauerhafte Szene aus Künstlern und Kulturschaffenden etablieren. Mit Fördermitteln konnten zunächst die Gebäude 16, 16a und 17 der Jahnstraße und anschließend die Gebäude 18 – 20, 11 und 12 saniert und zu einem günstigen Mietpreis vermietet werden.

Die Gebäude waren größtenteils leerstehend und stark sanierungsbedürftig. Mit Hilfe eines Sozialplans konnten die Belange der bestehenden Mieter aufgenommen werden und der Gebäudeeigentümerin vermittelt werden.

Abschließend wurden ohne Fördermittel auch die Häuser 8 und 8a saniert. Im Haus 8a wurde zwischen Stadt und Eigentümerin eine Nutzungsvereinbarung getroffen, die im Erdgeschoss eine gemeinwesenorientierte Nutzung durch verschiedene Künstlergruppen sichert.

Durch die öffentliche Förderung wurde ein Anstieg des Mietpreises in der Jahnstraße abgemildert. Allein hier sind 68 günstige Wohnungen mit Mietpreisbindung entstanden. Auch zukünftig soll durch Zuschüsse der Erhalt günstigen Wohnraums gefördert werden.



## Westbahnhof 13 - Soziokulturelles Zentrum - Im Bau

Auf dem Grundstück Westbahnhof 13 plant die WESTand GmbH ein Veranstaltungszentrum von insgesamt ca. 3.200 m<sup>2</sup> Nettofläche zu erstellen. Auf gut 1.700 m<sup>2</sup> soll von der GmbH eine Veranstaltungshalle mit Nebenräumen betrieben werden, knapp 1.500 m<sup>2</sup> werden von der Stadt Braunschweig angemietet, um ein Soziokulturelles Zentrum zu schaffen. Der markante Giebel des auf dem Grundstück noch stehenden ehemaligen Lagergebäudes bleibt erhalten und wird in die Fassade des Neubaus integriert. Der Erhalt der Giebelseite wird mit Städtebaufördermitteln bezuschusst.



## Wohnumfeld Wohngebiet Hebbelstraße

Zur Verbesserung der Wohnqualität und zum Abbau sozialer Verwerfungen wurden im Wohngebiet Hebbelstraße umfangreiche städtebauliche und hochbauliche Maßnahmen durchgeführt. Es wurde ein Freiraumentwicklungskonzept erstellt, das unter Beteiligung der Bewohner und der Stadt nach und nach umgesetzt wurde. Die Anlage eines „Outdoor-Fitness-Platzes“ sowie die Errichtung barrierefreier Zugänge waren zentrale Maßnahmen. Weitere Maßnahmen zur Aufwertung des Quartiers Hebbelstraße sind in Planung.



## Treppe Münchenstraße zum Jugendplatz

Mit der guten Frequentierung des Jugendplatzes und der Errichtung eines Kletterzentrums ist der Bau einer Treppenanlage von der Münchenstraße zum Westbahnhof erfolgt. Ein vorhandener Trampelpfad hat aufgezeigt, dass eine fußläufige Anbindung erforderlich ist.

Es ist eine zweiläufige Treppe mit einem Zwischenpodest und beidseitigem Handlauf errichtet worden. Die beleuchtete Treppe wurde außerdem mit Betonführungskeilen ausgestattet, die die Mitnahme von Fahrrädern ermöglichen.



Daniela Nielsen

## Kita Christian-Friedrich-Krull, Freiflächen

Die KITA an der Christian-Friedrich-Krull-Straße betreut insgesamt 112 Kinder. Für diese steht mit 2.400 m<sup>2</sup> ein relativ kleines Außengelände zur Verfügung, auf dem nebeneinander die unterschiedlichsten Nutzungsansprüche vereint werden müssen. Gemeinsam mit dem KITA-Team, dem Quartiersmanager und einem Freiraumplaner wurden daher die Bestandssituation analysiert und Maßnahmen zur Verbesserung der Qualität der Anlage zusammengestellt.

Da insbesondere im Westlichen Ringgebiet viele Kinder aufgrund der städtebaulichen Verdichtung unter Bewegungsmangel leiden, bildeten bei der Planung Angebote zur Steigerung der Bewegungsförderung einen besonderen Schwerpunkt. Ein weiteres Themenfeld stellte der Bereich Naturerfahrung dar. Ferner wurden Lösungen entwickelt, die darauf abzielen, die Aktivitäten der Kinder räumlich zu entzerren und neu zu ordnen.



## KiFaZ Schwedenheim Hugo-Luther-Straße

Bereits 2008 wurde ebenfalls in der Hugo-Luther-Straße die Kindertagesstätte Schwedenheim zum Kinder- und Familienzentrum erweitert und eine Nachbarschaftsetage eingerichtet. Mit spezifischen Angeboten wird seither den negativen Auswirkungen durch die überwiegend stark belasteten Familienverhältnisse und das in sozialer Hinsicht schwierige Umfeld des Schwedenheims entgegengewirkt. Die aktuellen Angebote richten sich nicht nur an Kinder und Jugendliche, sondern auch an deren Eltern. In mehreren Bauabschnitten wurden Gebäude (2008 und 2011) und Außengelände (2010 und 2012) an die neuen Anforderungen angepasst und gestaltet.

Der Holzpavillon der Kita Schwedenheim war nach einer Nutzungsdauer von mittlerweile 68 Jahren baulich in einem so schlechten Zustand, dass eine Sanierung unter wirtschaftlichen Gesichtspunkten nicht möglich und ein Neubau erforderlich war. 2018/2019 erfolgten deshalb Abriss und Neubau. Der Neubau bietet Räume für zwei Gruppen. Er wird ebenerdig und barrierefrei zugänglich sein. Ein Behinderten-WC ist ebenfalls vorgesehen. Die Umsetzung der Maßnahme ermöglicht die langfristige Sicherung des Kita-Standortes.



## Revitalisierung Fliegerhalle

Die Gemengelage am Westbahnhof wurde zur Aktivierung von untergenutzter Fläche sowie teilweise zur Wiederverwertung von nachnutzbaren Gebäuden neu geordnet. Das Grundstück Westbahnhof 3, das ursprünglich als städtischer Betriebshof genutzt wurde, ist in dem Zuge an einen privaten Investor veräußert worden. Auf dem Grundstück befindet sich eine ehemalige Fliegerhalle, die samt Freifläche zu einem Kletterzentrum umgenutzt wurden.



Daniela Nielsen



Daniela Nielsen

## IT-Campus-Netzlink

Auf dem Grundstück Westbahnhof 10/11 befinden sich mehrere kleine, gewerblich genutzte Gebäude, die abgängig waren. Das Grundstück wurde komplett geräumt, um anschließend einen Büroneubau zu realisieren. Der sogenannte IT-Campus bietet flexible Arbeitsbereiche, die in individueller Größe angemietet werden können. Zur Straße hin bildet der IT-Campus eine platzähnliche Situation aus und wertet den Bereich städtebaulich auf.



## Hugo-Luther-Straße 60A

Das Gebäude der ev. Kirche wurde im Rahmen der Städtebauförderung bereits im Jahr 2002 grundlegend saniert und zum Quartierszentrum umgenutzt. Seitdem ist u.a. das von der Stadt beauftragte Quartiersmanagement im Sanierungsgebiet (plankontor Stadt + Gesellschaft GmbH) darin untergebracht. Das Quartierszentrum ist mit seinem Mittagstisch und Café, vielfältigen Angeboten und Veranstaltungen zu einem wichtigen nachbarschaftlichen Treffpunkt für das südliche Westliche Ringgebiet geworden.

Um dem wachsenden Raumbedarf zu decken, wurde im April 2016 der ca. 39 m<sup>2</sup> große Anbau an dem Mehrgenerationenhaus offiziell eingeweiht. Dadurch wird ein vorhandener Raum als Erweiterungsmöglichkeit für die Kinder- und Krabbelgruppe sowie für wechselnde soziale Beratungsangebote frei. Der Secondhandshop wurde mit großen Schaufenstern zur Hugo-Luther-Straße verlagert. Vor dem Verbindungsbau ist ein verglaster Windfang entstanden, der an der westlichen Längsseite als Vordach bis zum Eingang des Secondhandshops weiter geführt wird. Zur dauerhaften Senkung der Betriebskosten wurde der Saal einschließlich der angrenzenden Räume energetisch aufgewertet.



## Verlegung der Drehscheibe

Auf dem Grundstück der WESTand GmbH, Westbahnhof 13, befand sich eine Drehscheibe, die aufgrund des dort im Bau befindlichen soziokulturellen Zentrums entfernt werden musste. Die Drehscheibe gehörte zum Firmengelände der Firma Brachvogel. Mit ihrer Hilfe wurden die Waggons so gedreht, dass ein Be- und Entladen in das Gebäude möglich wurde.

Es ist die einzige Drehscheibe dieser Bauart, die in Braunschweig noch erhalten ist. Sie besteht aus einem Betonring von 7,20 m Durchmesser, in dem eine drehbare Stahlkonstruktion gelagert ist. Sie verfügt über einen manuellen Antrieb und ist noch beweglich. Da die Drehscheibe nicht an ihrem Standort verbleiben konnte, ist sie wenige Meter südlich vom Jugendplatz ans Ende der Blumenstraße verlegt worden. Der funktionale Zusammenhang von Gebäude und Drehscheibe wird in einem Modell anschaulich dargestellt.



## Geplante Maßnahmen im Teilbereich 3



Abb. Übersicht geplante Maßnahmen TB3

## Modernisierung Kontorhaus - im Bau

Das sogenannte Kontorhaus am Jödebrunnen ist seit Jahren leerstehend und soll einer neuen sinnvollen Nutzung zugeführt werden. In enger Abstimmung mit der Denkmalpflege wird eine nachhaltige Entwicklung des Gebäudes in Verbindung mit dem Natur- und Kulturdenkmal Jödebrunnen angestrebt. Der eigens hierfür gegründete Verein „Kontorhaus am Jödebrunnen e.V.“ hat sich den Erhalt des Kontorhauses unter Berücksichtigung seiner historischen Merkmale zum Ziel gesetzt. Das Kontorhaus soll auch Dritten für eigene Veranstaltungen zur Verfügung gestellt werden. Die zukünftige Nutzung macht das Kontorhaus öffentlich zugänglich, belebt den Stadtteil, macht ihn noch attraktiver und trägt zur Imageverbesserung bei.

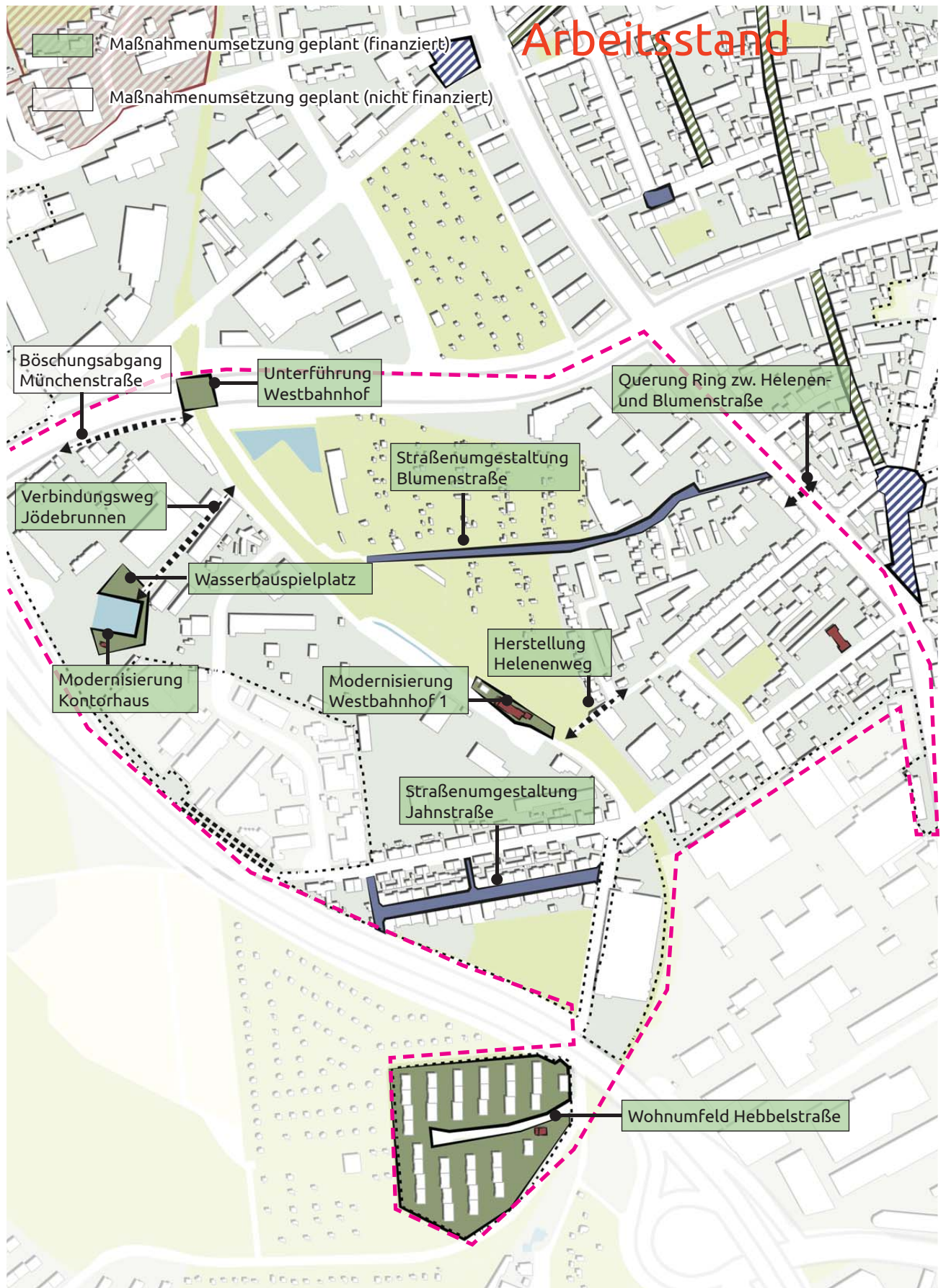

## Umgestaltung Blumenstraße

Im Zusammenhang mit der Errichtung von innerstädtischen Wohnbauflächen im Bereich der Blumenstraße muss die Blumenstraße umgestaltet werden. Die Blumenstraße dient aktuell eher der Erschließung anliegender Grundstücke (Private, Gewerbe, Arbeitsamt) als einer attraktiven Zuwegung zum Westbahnhof. Weiterhin wird die Straße durch ein hohes und wenig geordnetes Parkaufkommen charakterisiert.

Der Zufahrtsbereich vom Cyriaksring weist sehr beengte Straßenraumbreiten von 5,00 m auf. Auffällig ist zudem eine mangende Strukturierung sowie Begrünung des öffentlichen Straßenraumes. Als störend werden insbesondere das wilde Parken und fehlende Sichtbeziehungen aufgeführt. Bei der Umgestaltung hat eine erweiterte Bürgerbeteiligung mit einem Stadtspaziergang und einer Planwerkstatt stattgefunden. In der Planwerkstatt wurden drei Ausbauvarianten vorgestellt. Als Vorzugsvariante hat sich ein Ausbau als Verkehrsberuhigter Bereich herauskristallisiert.

Um die Verkehrsbelastungen im „Verkehrsberuhigten Bereich Blumenstraße“ in einem für die Anwohner sicheren und aufenthaltsfördernden Maß zu halten, sieht die konzeptionelle Planung eine Verlegung der bestehenden Zufahrt zur Agentur für Arbeit von der Blumenstraße in den Cyriaksring vor.

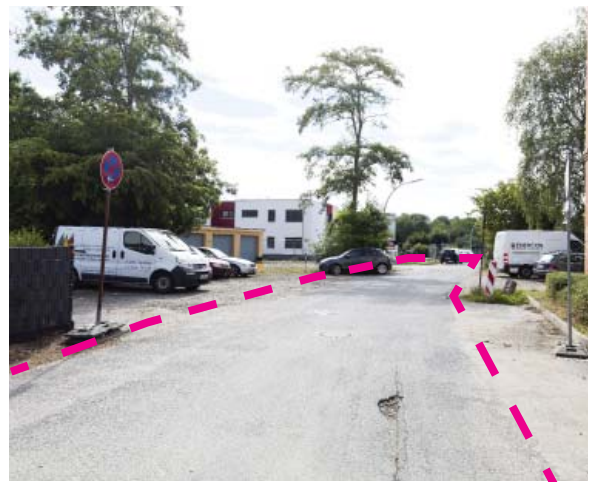

## Herstellung Helenenweg

Ab 2019 ist der Abbruch einer Lagerhalle in der Helenenstraße 16 geplant. Der Abbruch ermöglicht die fußläufige Anbindung der Helenenstraße an das Ringgleis. Die Verbindung ist im Jahr 2014 bereits provisorisch mit einer kleinen Verschwenkung eingerichtet worden. Nach dem Abbruch soll der Fußweg verbreitert werden und gerade auf die Helenenstraße führen. Ziel der Sanierung ist es, ein dichtes und engmaschiges Wegenetz ohne Lücken zu sichern.



## Cyriaksring, Querungshilfe

Der Cyriaksring verläuft in nordsüdlicher Ausrichtung quer durch das Sanierungsgebiet. Die Straße weist zwei Fahrspuren pro Richtung auf und kann nicht problemlos von Fuß- und Radfahrern gequert werden. Ausgehend von der Blumenstraße sind die nächsten gesicherten Übergänge bei der Agentur für Arbeit und auf Höhe der Hugo-Luther-Straße, jeweils rund 180 Meter entfernt. Eine Distanz, die insbesondere von Kindern und Älteren sowie von Personen mit eingeschränkter Mobilität schwer zurückgelegt werden kann.

Diese Barrierewirkung soll durch eine zusätzliche Querungshilfe auf Höhe der Blumenstraße abgebaut werden. Mit der Querungshilfe können die Wohngebiete in der Blumenstraße mit den Versorgungseinrichtungen am Frankfurter Platz verknüpft werden. Darüber hinaus stellt die Blumenstraße eine wichtige Verbindung zum Westbahnhof mit seinen vielfältigen sozialen und kulturellen Nutzungen dar. Der Platz würde mit der Querungshilfe besser ins Stadtgefüge eingebunden werden.

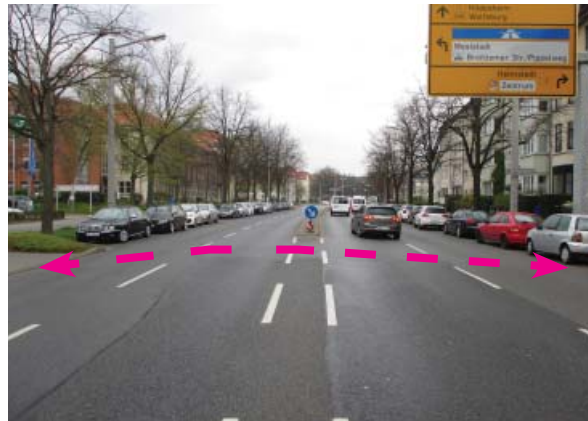

## Unterführung Westbahnhof

Die Unterführung unterhalb der Münchenstraße ist das Eingangstor zum Westbahnhof und stellt zurzeit einen Angstraum dar. Es ist ein ausdrückliches Ziel der Sanierung, diese Straßenunterführung als Bestandteil des öffentlichen Raums aufzuwerten und nutzerfreundlich zu gestalten. Die Unterführung soll besser in ihr Umfeld eingebunden und die Barrierewirkung gemindert werden.

Die geplante Maßnahme muss sowohl tagsüber als auch nachts einen positiven Effekt haben und eine Verbesserung besonders in Bezug auf den Aspekt des Angstraumes darstellen. Dies kann durch künstlerische Elemente und durch atmosphärische Lichtprojektionen oder -installationen erreicht werden. Eine attraktive Gestaltung der Unterführung Westbahnhof kann im Hinblick auf das Verfahren und den Umsetzungsprozess für andere Unterführungen im Stadtgebiet als Vorbild dienen.



## Hebbelstraße

Im Rahmen des Stufenplans zur Entwicklung der Siedlung Hebbelstraße soll als weiteres Teilprojekt der ehemalige Kiosk in der Hebbelstraße 3 neben dem bereits realisierten Outdoor-Fitness-Platz abgebrochen werden. Der Kiosk war bis Oktober 2017 bewirtschaftet, seitdem steht das Gebäude leer.

Es konnte keine geeignete Nachnutzung gefunden werden. Aufgrund der schlechten Bausubstanz und ersten Vandalismusschäden wird ein Abbruch des Altbestandes favorisiert.

Die beräumte Fläche soll zur Verbesserung der Freizeitinfrastruktur speziell für Kleinkinder genutzt werden. Im Wohngebiet Hebbelstraße wohnen überdurchschnittlich viele Kinder unter 6 Jahren aus unterschiedlichen Kulturkreisen. Mit Beteiligung der Anwohner soll ein Kleinkinderspielplatz geschaffen werden.

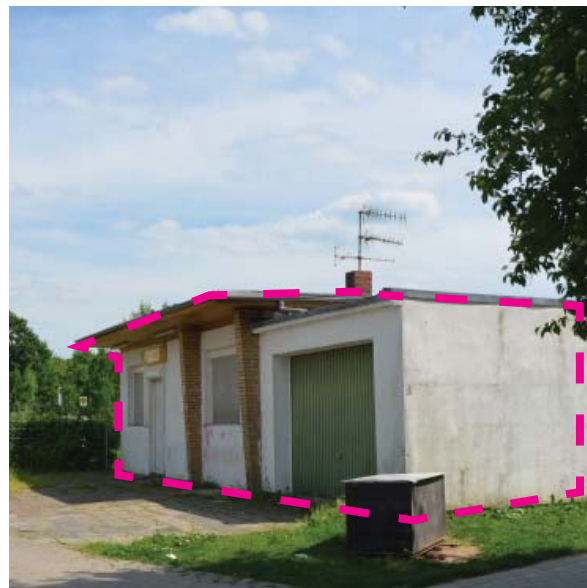

## Jahnstraße Straßenumgestaltung

Die Jahnstraße besitzt durch ihre bauliche Struktur einen nahezu einmaligen Charakter in Braunschweig. In den letzten Jahren wurden die Gebäude der Jahnstraße modernisiert, nun soll der gesamte Straßenzug in einen begeh- und befahrbaren Zustand gebracht werden. Aufgrund von unzureichend breiten Stellplätzen werden die Autos variierend auf dem Gehweg halbhoch geparkt. Dadurch verengen sich die ohnehin schmalen Gehwege weiter. Das Kopfsteinpflaster ist bei Reparaturarbeiten sukzessive mit Asphalt ersetzt worden. Bei der notwendigen Sanierung sollen die unterschiedlichen Nutzungsansprüche Berücksichtigung finden und eine behutsame Neugestaltung erfolgen.



## Westbahnhof 1 Umnutzung

Die Stadt hat im Jahr 2016 das ehemalige Bahnhofsgebäude, den Westbahnhof 1, erworben. Bei dem Grundstück handelt es sich um ein wichtiges städtisches Schlüsselgrundstück zur weiteren Entwicklung des Areals Westbahnhof und des Ringgleises. Zukünftig ist ein Umbau als Einrichtung einer halböffentlichen Nutzung bzw. als Gemeinbedarfseinrichtung für kulturelle und soziale Zwecke geplant. Hierbei sollen öffentlich zugängliche Toiletten den Nutzern des Ringgleises und des Jugendplatzes zur Verfügung gestellt werden.

In 2018 konnte bereits eine Teilfläche der Außenfläche zum Ringgleis geöffnet und zugänglich gemacht werden. Die zwei alten Kastanien bleiben erhalten und werden in die neugestaltete Grünfläche integriert.

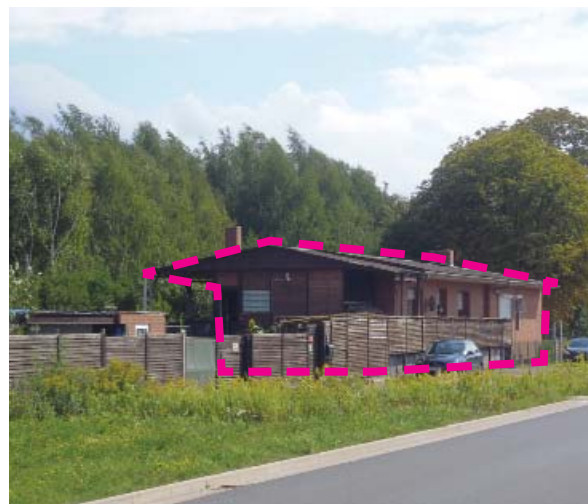

## Wasserbauspielplatz am Jödebrunnen

Das Thema Wasser soll für Kinder und Jugendliche erlebbar gemacht werden. Hierzu soll ein kleiner Wasserbauspielplatz in der Nähe vom Jödebrunnen errichtet werden. Mit dem Spielplatz wird ein naturnahes Spielerlebnis geschaffen, das in dieser Form nicht im Westlichen Ringgebiet anzufinden ist. Mit dem Bau wird das Areal am Westbahnhof um ein attraktives Angebot bereichert.

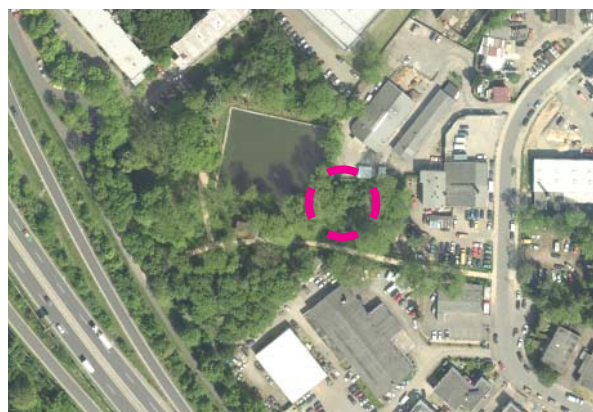

## Verbindungsweg Jödebrunnen Pipenweg

Ausgehend von der Straße Westbahnhof soll das Gelände des Jödebrunnen durch eine neue Wegeverbindung erschlossen werden. Der sogenannte Pipenweg soll naturnah gestaltet werden und somit aus dem Gewerbegebiet in eine Naherholungszone weisen. Der Weg hat seinen Namen von den historischen Holzrohrleitungen, den „Pipen“. Bis ins 19. Jh. ist das Trinkwasser in den Pipen vom Jödebrunnen in die Innenstadt geleitet worden. Bei der Ausgestaltung des Weges soll auf die geschichtliche Besonderheit verwiesen werden.

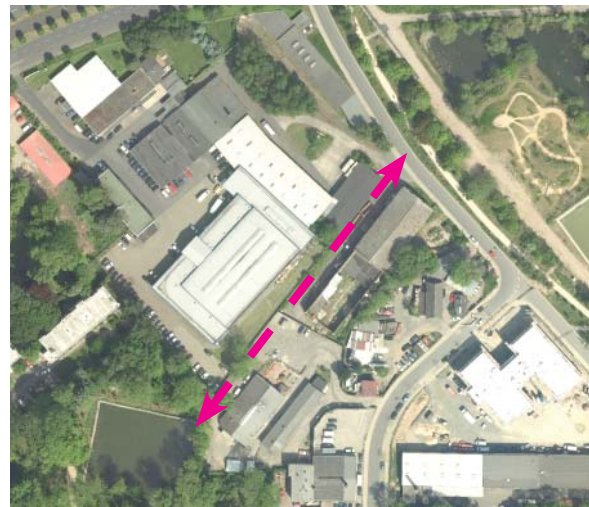

## Böschungabgang Münchenstraße (nicht finanzierte Maßnahme)

Das neugestaltete Areal am Westbahnhof wird mit seinem abwechslungsreichen Freizeitangeboten sehr gut angenommen. Die Erreichbarkeit durch die angrenzende Autobahntangente und die aufgeschüttete Münchenstraße ist jedoch eingeschränkt. Bereits in 2017 konnte mit einer Treppenanlage vom Jugendplatz zur Münchenstraße eine neue Wegealternative geschaffen werden. Um auch eine barrierearme Zuwegung zum Areal zu ermöglichen, soll eine Rampenanlage am Grundstück Westbahnhof 14 zur Münchenstraße entstehen. Voraussetzung für die Umsetzung ist der Erwerb von Teilflächen.

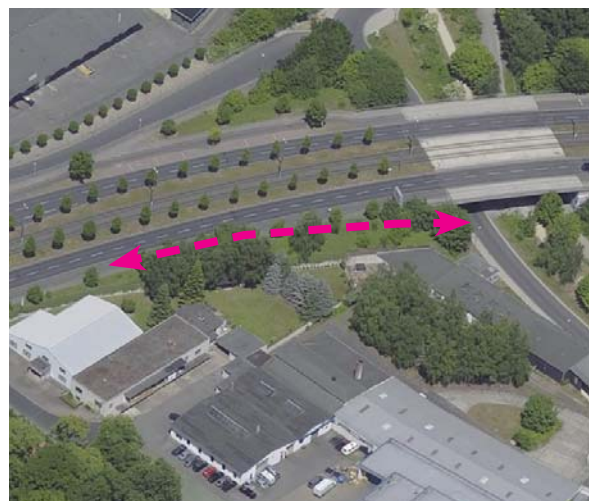

#### 4.4 Teilbereich 4 „Zucker“ (TB 4)



Der Teilbereich wird durch seine überwiegende gründerzeitliche Bebauung geprägt. Wesentlicher Bezugspunkt für das Wohnquartier ist der „Frankfurter Platz“. Der Teilbereich 4 wird nördlich von der Luisenstraße und westlich vom Cyriaksring begrenzt. Im Osten schließt das bereits aus der Sanierung entlassene Gewerbe- und Dienstleistungsareal der BMA und des ARTmax an.



Eindrücke aus dem Teilbereich „Zucker“ 1 | Juliusstraße 30D 2 | Buddhistisches Zentrum

## Realisierte Maßnahmen im Teilbereich 4

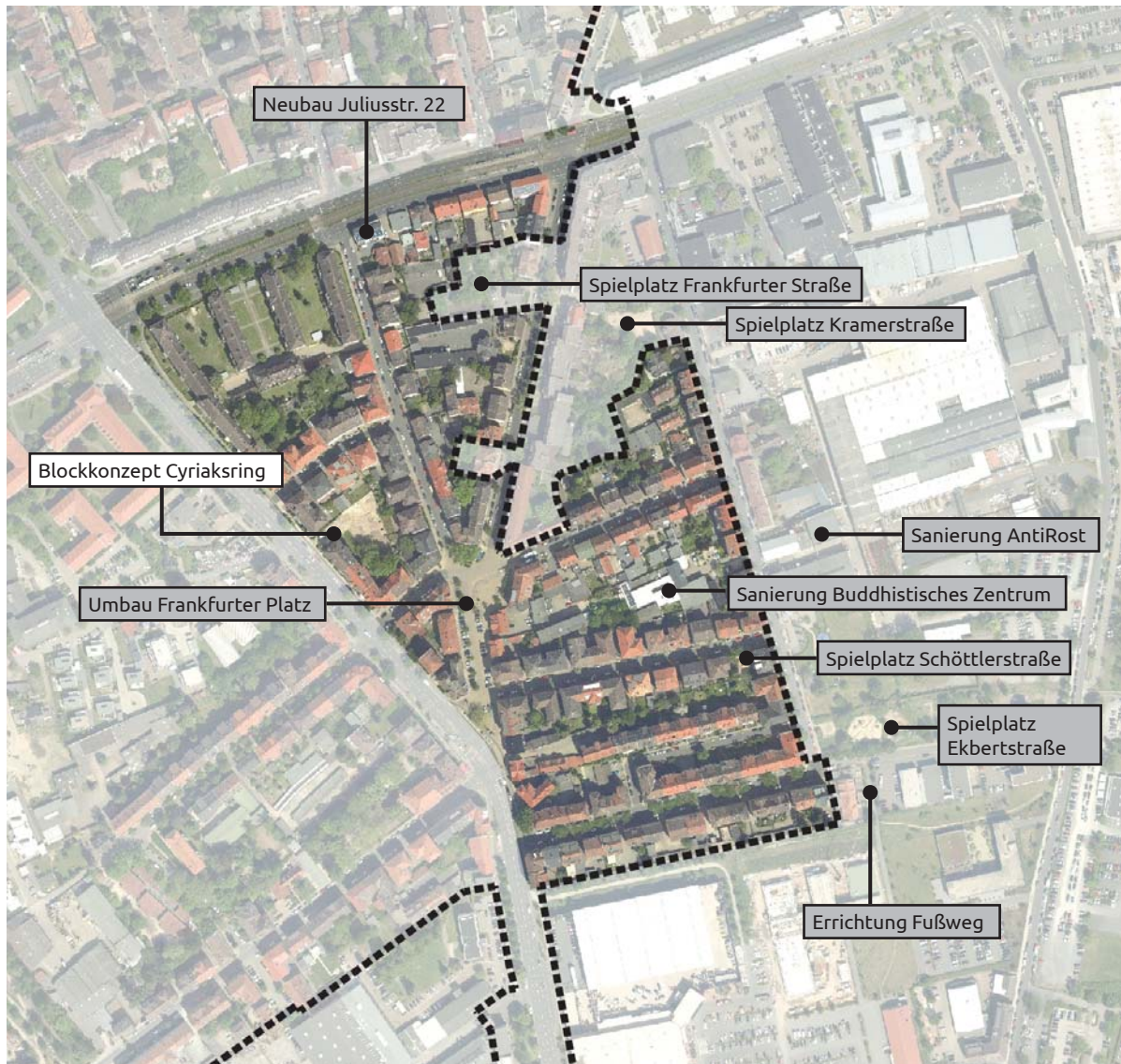

Umsetzung bis 2012  
Umsetzung bis 2017

Der Abbildung können die bis 2017 realisierten Maßnahmen entnommen werden. Die Gebäude am Cyriaksring 55 befinden sich derzeit im Bau.

### Cyriaksring / Juliusstraße Süd – Blockkonzept Cyriaksring 55

Zwischen Cyriaksring und Frankfurter Straße sind durch Nachverdichtung im Innenbereich teilweise stark überbaute und nicht mehr nutzbare Flächen entstanden. Ein neu aufgestellter vorhabenbezogener Bebauungsplan regelt die Blockkernung mit begleitenden Wohnumfeldmaßnahmen. Im bereits fertiggestellten Hinterhaus ist eine privatgeführte KITA eingezogen. Die Wohnungen im Vorderhaus sind vornehmlich für Studierende gedacht.



## Geplante Maßnahmen im Teilbereich 4



Abb. Übersicht geplante Maßnahmen TB4

## Weitere Maßnahmen Frankfurter Platz

Der Frankfurter Platz hat einen besonderen Stellenwert, vor allem für den südlichen Teil des Sanierungsgebiets. Er ist der zentrale Bereich dieses Gebietes mit zahlreichen kleinen Geschäften und Einrichtungen und Raum für vielfältige Veranstaltungen.

Die erste Umbaumaßnahme zum „Shared Space“ erfolgte im Jahr 2008. „Shared Space“ (gemeinsam genutzter Raum) bezeichnet eine Planungsphilosophie, nach der vom Kfz-Verkehr dominierter öffentlicher Straßenraum lebenswerter, sicherer sowie im Verkehrsfluss verbessert werden soll. Aufgrund des Parkplatzdruckes im Westlichen Ringgebiet ist der Frankfurter Platz sowohl tags als nachts stark zugeparkt worden und war dadurch für andere Verkehrsteilnehmer und Anwohner nur eingeschränkt nutzbar.

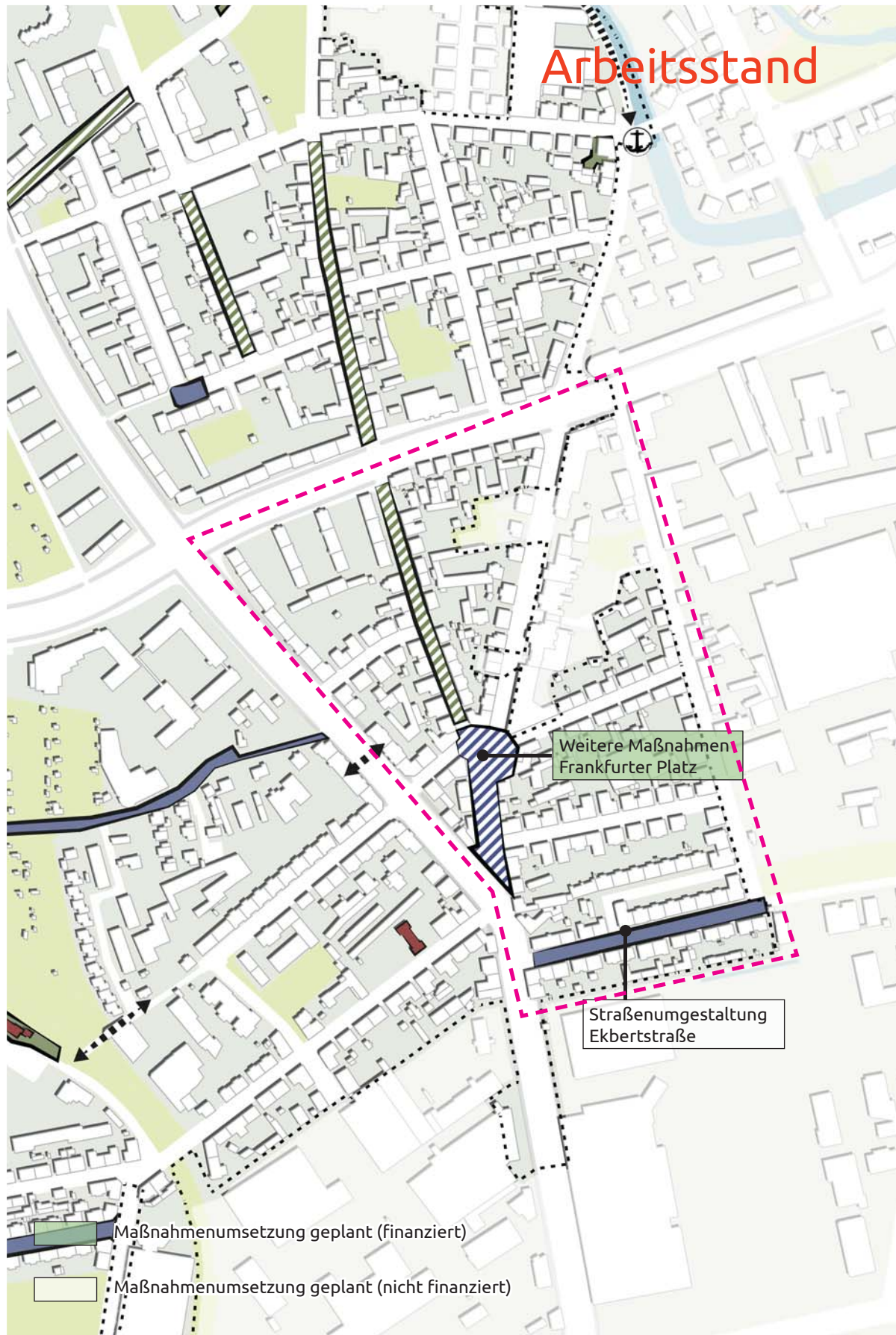
Um diese Fehlnutzung zu unterbinden, wurden als Gegenmaßnahme im Jahr 2010 bunte Sitzpoller aufgestellt, um die Verkehrsfläche vom eigentlichen Platzbereich zu trennen. Durch die Poller konnte das wilde Parken weitestgehend unterbunden und ein autofreier Platzbereich geschaffen werden. Weitere Maßnahmen, insbesondere zur Verkehrssicherung und zur Erhöhung der Verweildauer sollen folgen. Eine Steigerung der Verweildauer kann z.B. mit dem Aufstellen von Sitzgelegenheiten oder Spielgeräten sowie einer Ergänzung der Begrünung erreicht werden.



## Straßenumgestaltung Ekbertstraße (nicht finanzierte Maßnahme)

Die Ekbertstraße ist eine wichtige Verbindung zwischen dem Westlichen Ringgebiet und dem Naherholungsgebiet Bürgerpark. Die Straße ist in einem bautechnisch sehr schlechten Zustand und stellt sich momentan als sehr breite Anliegerstraße dar.

Die Fußwege sind im Norden relativ schmal und werden durch eine alte Baumreihe geprägt. Im Frühjahr 2017 sind Teilbereiche der Gehwege entsiegelt worden, um potentielle Gefahrenstellen durch eine nahezu vollständige Durchwurzelung der Tragschichten des Gehweges, die die Betonplatten angehoben hat, zu beseitigen.

Im Süden ist das Gehwegparken zugunsten des Parkens auf der Straße bereits geändert worden. Bei der Umgestaltung der Straße sind Änderungen im Bereich der Gehwege und der Trennwirkung zur Straße anzustreben.



#### 4.5 Teilbereich 5 „Ringe“ (TB 5)



Das Ringgleis ist stadtentwicklungsgeschichtlich und industriehistorisch ein wesentliches und prägendes Element der Braunschweiger Stadtstruktur. Im Sanierungsgebiet erschließt das Ringgleis als durchgängige Nord-Süd-Verbindung das gesamte westliche Ringgebiet von der Oker im Norden bis zur A 391 im Süden. Der Charakter der Streckenabschnitte variiert in Raumeindruck, Topographie, Vegetationsstruktur, angrenzender Bebauungstypologie stark.



Eindrücke aus dem Teilbereich „Ringe“ 1 | Ringgleisweg 3 | Ringgleis in der Dämmerung

## Realisierte Maßnahmen im Teilbereich 5

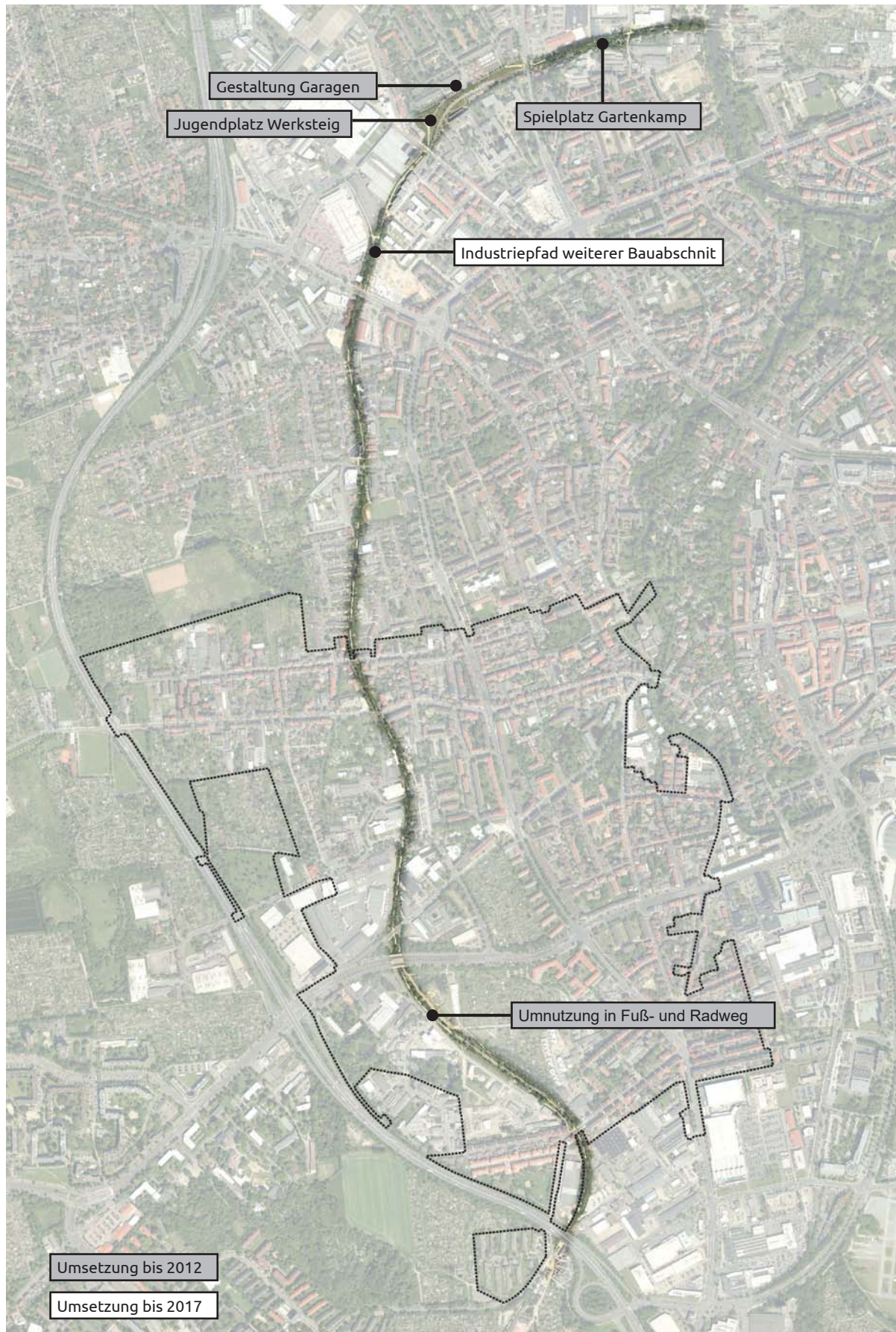

In der Abbildung xx sind die realisierten Maßnahmen bis 2017 verortet.

## Das Ringgleis

Das westliche Ringgleis wurde bereits zwischen 2001 und 2011 auf einer Länge von etwa 4,3 km umgesetzt und erfreut sich großer Beliebtheit. Nach und nach sind Querverbindungen in die angrenzenden Quartiere hergestellt worden und sorgen für eine Vernetzung des Stadtraumes. Unmittelbar am Ringgleis konnte auch der Teilbereich „Westbahnhof“ entwickelt werden (s.o.)

Mit dem Spiel- und Jugendplatz am Werksteig (2009) und einer kleinen Holzseisenbahn bei der Kreuzstraße (2010) wurden erste Spielangebote am Ringgleis geschaffen. Das Angebot wurde im Herbst 2012 mit einem Mehrgenerationengarten am Gartenkamp ergänzt.

Die Sanierungsziele sind mit der Herrichtung des ehemaligen Gütergleises zu einem überörtlich verbindenden Geh- und Radweg umgesetzt worden. Direkt neben dem Ringgleis sind im Norden der Jugendplatz Werksteig und der Mehrgenerationengarten Gartenkamp neu angelegt worden. Damit ist die Sanierung im Bereich des Ringgleises West abgeschlossen. In 2018 ist das Ringgleis zwischen der Hugo-Luther-Straße und Arndtstraße sowie zwischen der Kreuzstraße bis zur Oker aus der Sanierung entlassen worden. Geplante angrenzende Maßnahmen können den Teilbereichen 1 und 3 entnommen werden.



Abb. x Eröffnung Gartenkamp



Abb. x Werksteig

## Industriepfad - weiterer Bauabschnitt

Durch die Einrichtung des Industriepfades wird seit 2015 auf die Bedeutung des Braunschweiger Westens als Industriestandort hingewiesen. Mit dem „Industriepfad“ entstand ein fest am Ort installiertes Informationssystem auf dem Gelände des Westbahnhofs, das die Industriegeschichte dieses Ortes und die Bedeutung für die Gesamtstadt darstellt. Die ersten Container wurden bereits 2014 aufgestellt.

Analog zu dem umgesetzten ersten Abschnitt ist in 2017 ein weiterer Informationspunkt an einem Ringgleisabschnitt nördlich der Querung mit der Hildesheimer Straße aufgestellt worden.

Insgesamt wurden sieben Container mit Informationen und Relikten zu verschiedenen Themenschwerpunkten und Fabriken entlang des westlichen Ringgleises aufgestellt. Die Eisenbahndrehscheibe am Westbahnhof, die vom ehemaligen Gelände der Firma Brachvogel an den Westbahnhof verlegt wurde, macht ein weiteres Stück Industriegeschichte sichtbar.

„Ich glaube, ihr Braunschweiger wisst gar nicht, was ihr am Ringgleis habt. Euer Ringgleis ist nahezu einmalig in Deutschland.“

Dr. Achim Bartoschek, Experte für ehemalige Bahnanlagen

## Geplante Maßnahmen im Teilbereich 5



Abb. Übersicht geplante Maßnahmen TB5

### Ringleis weitere Maßnahmen

Dieser Maßnahmenpunkt setzt sich aus mehreren kleineren Projekten zusammen, die sukzessive umgesetzt werden. Durch die positive Entwicklung des Westbahnhofs und die Umnutzung des Ringleises in einen Fuß- und Radweg werden entlang des Ringleisweges fortlaufend neue Maßnahmen angestoßen.

Es handelt sich um kleine Aufwertungsmaßnahmen (Begrünung), ergänzende Freizeitangebote (Spielgeräte, Informationstafeln) sowie Mobiliar (z. B. Bänke) für Nutzende des Ringleises.

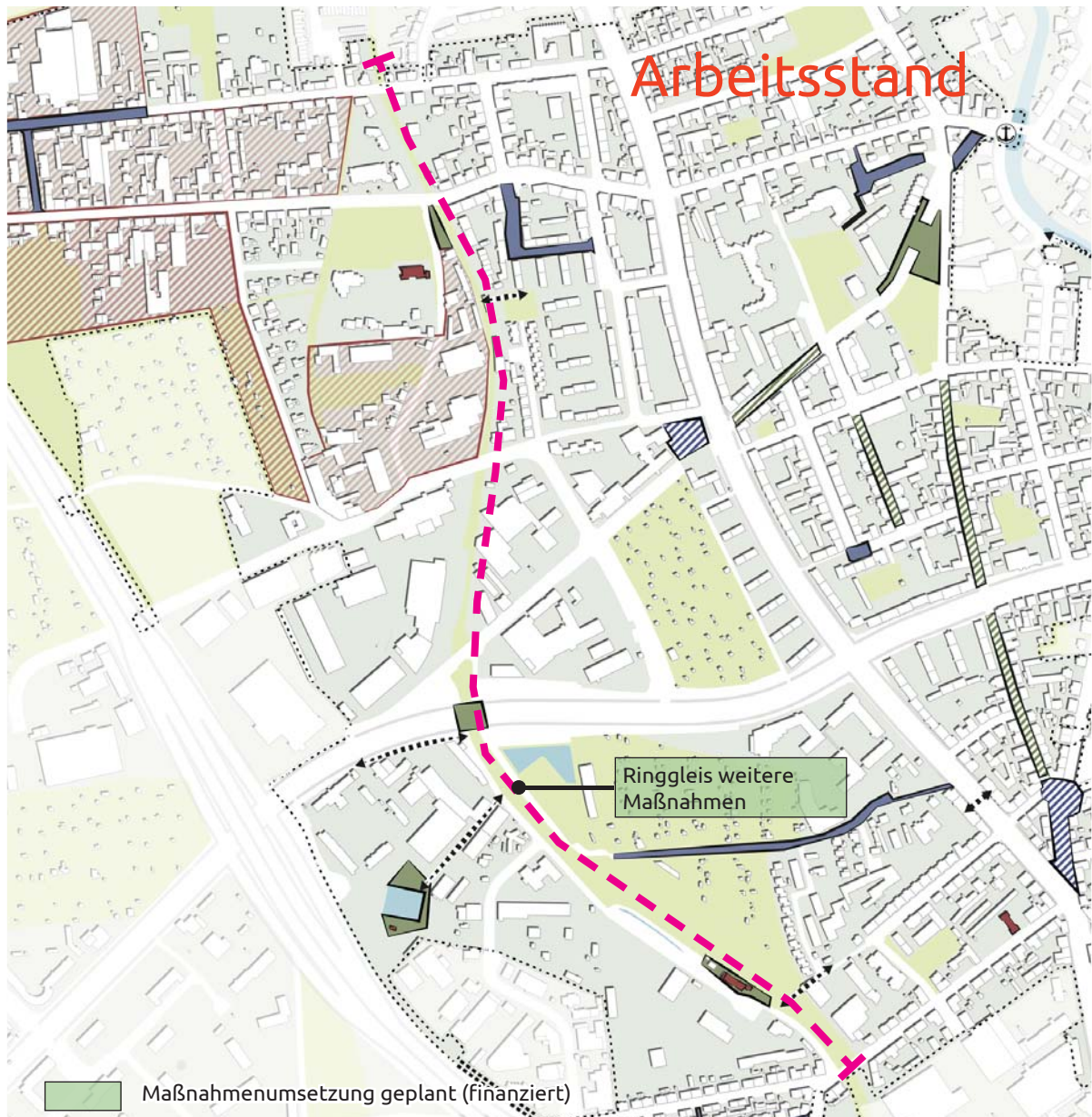

## 5. Ausblick auf die kommenden Jahre

### 5.1 ISEK Braunschweig 2030

In einem vierjährigen Prozess hat die Stadt Braunschweig das Zukunftsbild „Integriertes Stadtentwicklungskonzept Braunschweig 2030“ kurz ISEK verfasst. Die Erstellung des ISEK basiert auf einer breiten Mitwirkung u. a. von Bürgerinnen und Bürgern, Institutionen, Initiativen, Politik.

Das Konzept ist im November 2018 nach mehreren Beteiligungsrunden; hierzu zählt u.a. das offene Dialogformat „Denk deine Stadt“, vom Rat beschlossen worden. Seitdem spannt das ISEK einen verbindlichen Rahmen für die künftige Stadtentwicklung auf und hält dazu konkrete Maßnahmen – gebündelt in Rahmenprojekten – bereit.



Abb. x „Denk deine Stadt“



Abb. x Broschüre ISEK 2030

Das „Soziale Stadtgebiet – Westliches Ringgebiet“ weist mehrere Entwicklungspotenziale auf, die für das Erreichen der Leitziele des ISEK von Bedeutung sind.

Unter dem Leitziel „die Stadt kompakt weiterbauen“ wird im Arbeitsfeld „Stadt und Quartiere“ festgelegt, dass die Baukultur der Stadt durch Wahrung des historischen Erbes sowie durch Setzen von neuen baukulturellen Impulsen weiterzuentwickeln ist.

Das Arbeitsfeld stimmt mit den Sanierungszielen der Sozialen Stadt überein, denn ein wesentliches Ziel der Sozialen Stadt ist die Beseitigung von städtebaulichen Missständen durch Instandsetzung von sanierungsbedürftigen Gebäuden sowie durch Revitalisierung von Brachen. Eine konkrete Maßnahme ist z. B. die Sanierung des Kontorhaus am Jödebrunnen, welches ab 2019 nach langem Leerstand einer neuen Nutzung zugeführt werden soll. Darüber hinaus sind im Sanierungsgebiet mehrere Blockplanungen vorgesehen. Dadurch kann die Stadt kompakt



Abb. x Bürgerbeteiligung

weitergebaut und die Qualität der bestehenden Quartiere und Stadträume verbessert werden.

Im gleichen Leitziel und Arbeitsfeld wird auch das Rahmenprojekt „Innovationszone Ringgleis“ aufgeführt. Das Ringgleis ist ein wesentliches Element innerhalb der Sozialen Stadt - Westliches Ringgebiet.

Bereits jetzt finden am westlichen Ringgleis wichtige Maßnahmen der Sozialen Stadt statt, die mit der Umnutzung des Westbahnhof 1 als kulturelle und soziale Einrichtung fortgesetzt werden sollen. Auch die Gestaltung der Unterführung am Westbahnhof trägt dazu bei, die Aufenthaltsqualität und Sicherheit am Ringgleis zu steigern. Die Erreichbarkeit des Ringgleis in angrenzende Quartiere soll durch zwei neue Wegeverbindungen für Fußgänger am Spielplatz Gabelsbergerstraße und in Verlängerung der Helenenstraße erfolgen. Eine Stadt der kurzen Wege entsteht.

Im Leitziel „Chancen und Räume für alle sichern“, Arbeitsfeld „Bildung, Ausbildung und Familie“, Rahmenprojekt „Braunschweig als Kinder- und Familienfreundliche Stadt weiterentwickeln“ ist beschrieben, dass in Braunschweig Angebote für Kinder und Familien weiterentwickelt werden soll.

Im Westlichen Ringgebiet ist dies durch vielfältige Maßnahmen wie z. B. einem Ersatzneubau für die Kita Schwedenheim bereits in Umsetzung. Für die Zukunft ist auch die Erneuerung der Kita St. Kjeld geplant. Damit wird der Ausbau der Kinderbetreuung vorangetrieben und durch ergänzende Raumangebote werden zeitgleich Orte der Familienbildung geschaffen.



Abb. x Bürgerbeteiligung

Im gleichen Leitziel wird das Arbeitsfeld „Teilhabe, Vielfalt und Engagement“ mit seinen Zielen dargelegt. Durch eine Vielzahl von Maßnahmen soll die Teilhabe und Vielfalt gestärkt und die Barrieren und Hemmnisse abgebaut werden, die der Teilhabe von Menschen entgegenstehen. Neben baulichen Maßnahmen gehört dazu auch die Bürgerbeteiligung von Einwohnerinnen und Einwohnern.

Zur Realisierung dieses Arbeitsfeldes ist im Sanierungsgebiet z. B. der Bau einer Querungshilfe am Cyriaksring zwischen Helenenstraße und Blumenstraße sowie die Sanierung der Jahnstraße geplant. Bevor es zur Umsetzung einer solchen Maßnahme kommt, werden Anwohnende frühzeitig beteiligt womit die Menschen zur Teilnahme und somit zur Teilhabe befähigt werden.

Darüber hinaus spielen aber auch noch viele weitere Arbeitsfelder eine zentrale Rolle im Sanierungsgebiet. Beispielhaft sind hier zu nennen:

- Das Herz Braunschweigs – die Innenstadt als Identitäts- und Impulsgeber
- Kultur, freie Szene und Wissenschaft
- Grünes Netz für Mensch und Natur
- Heimat bieten, vielfältiger und bezahlbarer Wohnraum

Die vielfältigen Handlungsfelder und Ziele der Erneuerung im Westlichen Ringgebiet durch das Programm Soziale Stadt finden sich in der grundlegenden Ausrichtung des Integrierten Stadtentwicklungskonzepts ISEK 2030 wieder.

## 5.2 Ziele, Handlungsschwerpunkte, Maßnahmen

Die einzelnen Schritte in der Fortsetzung des Programms Soziale Stadt werden jährlich in den Integrierten Stadtteilentwicklungskonzepten festgelegt. Die zur Realisierung vorgesehenen Projekte werden den Gremien vorgestellt und mit Empfehlungen versehen. Mit dem vorliegenden Entwicklungsbericht soll der Blick auf einen längeren vor uns liegenden Zeitraum fallen. Was bleibt zu tun, um den Stadtteil weiter in die richtige Richtung zu entwickeln ohne die Balance zu gefährden zwischen Aufwertung einerseits, die den Stadtteil attraktiv macht, und Vermeidung einer Verdrängung von Teilen der Bevölkerung, die sich einen Verbleib in ihrem Quartier nicht mehr leisten können? An dieser Zielstellung wird festgehalten.

Im Rahmen der Diskussion des Entwicklungsberichts wird die Frage nach den verbleibenden Handlungsschwerpunkten und der Ableitung weiterer noch umzusetzender Maßnahmen zu erörtern sein. Dem Bericht ist zu entnehmen, dass es gelungen ist, einen großen Teil der Investitionen in die Schaffung oder Weiterentwicklung der sozialen Infrastruktur fließen zu lassen. Der Stadtteil ist heute im Vergleich zu anderen überdurchschnittlich gut ausgestattet. Dies bezieht sich nicht nur auf den baulichen Bestand. Darüber hinaus gehender Bedarf an sozialen Dienstleistungen kann im Prozess der sozialen Stadteilerneuerung zwar deutlich gemacht werden, in aller Regel aber nicht durch Mittel der Städtebauförderung finanziert werden. Dafür gab und gibt es separate Förderprogramme, die sich allerdings immer zeitlich begrenzt und in engen thematischen Grenzen in Anspruch nehmen lassen.

Zu prüfen ist auch, ob und wie weit der ursprüngliche Anspruch erfüllt werden konnte, der mit dem Programm Soziale Stadt verbunden ist: Die Abwärtsbewegung eines Stadtteils zu stoppen und umzukehren und „selbsttragende Bewohnerstrukturen“ zu schaffen. Ersteres ist augenscheinlich und mit Blick auf die Sozialdaten des Stadtteils gelungen. Die Anteile von Menschen ohne Arbeit und Menschen, die auf den Bezug von Transferleistungen angewiesen sind, bewegen sich auf einen gesamtstädtischen Mittelwert zu. Ein befürchteter Abwärtstrend, der vor Jahren zur Aufnahme in das Programm

geführt hat, ist heute nicht mehr zu verzeichnen.

Schwerer messbar ist, ob es gelungen ist „selbsttragende Bewohnerstrukturen“ zu etablieren, d.h. ob die Bewohnerinnen und Bewohner verstärkt in die Lage versetzt wurden, ihre Angelegenheiten selbst in die Hand zu nehmen. Wichtige Instrumente dafür sind neben dem Stadtbezirksrat der Sanierungsbeirat und die Stadtteilkonferenz. Letztere hat mit einem Positionspapier zur Diskussion aufgerufen. Die Ergebnisse müssen in die Gestaltung eines Nachhaltigkeitskonzepts einfließen, das sich mit der Phase des Übergangs aus dem Programm Soziale Stadt in die Normalität der anderen nicht geförderten Stadtteile beschäftigen wird.

### Fazit

Die Investitionen aus Städtebauförderungsmitteln haben in den letzten Jahren viel dazu beigetragen, die Quartiere im Sanierungsgebiet „Westliches Ringgebiet“ erheblich aufzuwerten. Dabei ist das Image des Stadtteils wieder positiver besetzt worden. Bauliche und städtebauliche Projekte haben den Raum für ein vielfältiges Miteinander im Westlichen Ringgebiet geschaffen. Quartierszentren sind neu entstanden, soziale Einrichtungen baulich erweitert und umgestaltet worden. Die Freiräume sind attraktiver geworden und laden zum Treffen ein. Spiel- und Quartiersplätze, Stadtplätze, Grünflächen und Verbindungen sind hinzugekommen.

Mit Hilfe des Förderprogramms „Soziale Stadt“ ist das Westliche Ringgebiet auf einem guten Weg, den Stadtteil für seine Bewohnerinnen und Bewohner lebenswerter zu gestalten. Die dargestellten Ergebnisse konnten auch deshalb erreicht werden, weil viele Akteure die positive Entwicklung gemeinsam begleitet haben. Die Projekte entfalten eine langfristige und nachhaltige Wirkung, die auch über die Förderlaufzeit hinaus bleiben wird.

## 6. Literaturverzeichnis

---

Architektur + Stadtplanung, Dierk Grundmann. (2004). Rahmenplan Westliches Ringgebiet 2004. Braunschweig.

DIFU. (2018). Bundestransferstelle Soziale Stadt. Abgerufen am 29.01.2018 von Deutsches Institut für Urbanistik gGmbH: <http://www.sozialestadt.de/programm/hintergrund/>

plan & rat Büro für kommunale Planung und Beratung. (2008). Zu Fuß unterwegs in der Sozialen Stadt – ein Gender Mainstreaming-Projekt. Braunschweig.

plan & rat Büro für kommunale Planung und Beratung. (2013). Zu Fuß unterwegs in der Sozialen Stadt Qualitätsverbesserung im Hauptfußwegenetz und am Frankfurter Platz. Braunschweig.

plankontor - Stadt und Gesellschaft GmbH (jährliche Fortschreibung). IHK - Integriertes Handlungskonzept „Soziale Stadt“

Bundesministerium für Umwelt, Naturschutz, Bau und Reaktorsicherheit (BMUB), Tag der Städtebauförderung 2015, Berlin, 2015

Bundesministerium für Verkehr, Bau und Stadtentwicklung, Städtebauförderung - Kommunikationsleitfaden für Bund, Länder und Gemeinden von 2012, Berlin

[https://www.staedtebaufoerderung.info/StBauF/DE/Programm/SozialeStadt/soziale\\_stadt\\_node.html;jsessionid=E5CE5FF-4B35A7092ACBA5544DDE32E7E.live11293](https://www.staedtebaufoerderung.info/StBauF/DE/Programm/SozialeStadt/soziale_stadt_node.html;jsessionid=E5CE5FF-4B35A7092ACBA5544DDE32E7E.live11293) (2.08.2018)

Absender:

**CDU-Fraktion im Stadtbezirksrat 310**

TOP 5.1

**19-10089**

Antrag (öffentlich)

Betreff:

**Neue Grundschule am Wedderkoppsweg; Namensgebung**

Empfänger:

Stadt Braunschweig  
Der Oberbürgermeister

Datum:

13.02.2019

Beratungsfolge:

Stadtbezirksrat im Stadtbezirk 310 Westliches Ringgebiet  
(Entscheidung)

19.03.2019

Status

Ö

### **Beschlussvorschlag:**

Die geplante neue Grundschule am Wedderkoppsweg erhält den Namen: „Grundschule Alt-Petritor“

### **Sachverhalt:**

Aufgrund der geplanten baulichen Entwicklungen im westlichen Ringgebiet ist die Bauleitplanung für einen neuen Grundschulstandort am Wedderkoppsweg mit dem gleichnamigen Arbeitstitel eingeleitet worden.

Die CDU-Fraktion schlägt vor, der Grundschule, in Anlehnung an die Gemarkungsbezeichnung des Stadtquartiers, den Namen „Grundschule Alt-Petritor“ zu geben.

Gez. Henning Glaser  
Fraktionsvorsitzender

### **Anlage/n:**

keine

Absender:

**Fraktion SPD/Fraktion B90/Die Grünen  
im Stadtbezirksrat 310**

TOP 5.2  
**19-10363**  
Antrag (öffentlich)

Betreff:

**Verbesserung der Taktung der Linie 418**

Empfänger:

Stadt Braunschweig  
Der Oberbürgermeister

Datum:

07.03.2019

Beratungsfolge:

Stadtbezirksrat im Stadtbezirk 310 Westliches Ringgebiet  
(Entscheidung)

19.03.2019

Status

Ö

**Beschlussvorschlag:**

**Beschluss:**

Der Bezirksrat Westliches Ringgebiet bittet die Verwaltung mit der Braunschweiger Verkehrs GmbH Gespräche über die Verbesserung der Taktung der Linie 418 zu führen.

**Sachverhalt:**

Nach Ansicht des Stadtbezirksrates erscheint eine fünfzehnminütige Taktung des Buses sinnvoller als die Weiterführung des bisherigen Taktes von dreißig Minuten. Durch die Entstehung des Baugebietes an der Kälberwiese, an das die Linienführung angrenzt, ist zukünftig mit einem größeren Bedarf bezüglich der Busanbindung zu rechnen.

Gez. Stefan Hillger  
Vorsitzender SPD-Fraktion

gez. Peter Rau  
Vorsitzender Fraktion B90/Die Grünen

**Anlage/n:**

keine

Betreff:

**Antrag zur Vorlage Linien- und Fahrplankonzept der  
Braunschweiger Verkehrs GmbH ab Oktober 2019;  
Anbindung der Haltestellen "Westbahnhof", "Hebbelstraße" und  
"An den Gärtnerhöfen" auch abends sowie sonn- und feiertags**

Empfänger:

 Stadt Braunschweig  
 Der Oberbürgermeister

Datum:

07.03.2019

Beratungsfolge:

 Stadtbezirksrat im Stadtbezirk 310 Westliches Ringgebiet  
 (Entscheidung)

19.03.2019

Status

Ö

### Beschlussvorschlag:

"Die Braunschweiger Verkehrs-GmbH wird gebeten nachfolgende Angebotsänderung zu prüfen und eine Bewertung zur Umsetzung zum Fahrplanwechsel am 3. Oktober 2019 zu geben:

Die neue Buslinie 423 fährt auch montags bis samstags abends nach 20:00 Uhr sowie sonn- und feiertags ganztägig zwischen Cyriaksring und Am Lehmanager.

Verwaltung und Verkehrs-GmbH werden gebeten, die Kosten für eine Bedienung in diesen Zeiten:

1. mit einer Bedienung der neuen Linie 423 auf ihrem gesamten Linienweg zwischen Östlichem Ringgebiet und Am Lehmanager
2. mit der Verlängerung einer hier endenden Ringbuslinie (siehe Antrag: "15 Minutentakt auf dem Ring auch früh morgens, abends sowie sonn- und feiertags")

im Vergleich aufzuzeigen.

Außerdem soll eine Einschätzung gegeben werden, mit welchem Bedienungskonzept mehr Fahrgäste gewonnen werden."

### Sachverhalt:

Die Quartiere um die Hebbelstraße und entlang des Lehmanngers sind dicht besiedelt. Auch die neuen Ansiedlungen am Westbahnhof (Kletterzentrum und Soziokulturelles Zentrum) sind auf Öffentliche Verkehrsmittel angewiesen. Es ist deshalb nicht nachvollziehbar, warum einer großen Gruppe von Bürgerinnen und Bürgern, insbesondere in den Tagesrandzeiten, lange Fußwege von über 500 m zur nächsten Stadtbahn- oder Bushaltestelle zugemutet werden. Viele der hier lebenden Menschen verfügen nicht über einen Pkw und das nötige Kleingeld zur regelmäßigen Taxinutzung. Entsprechend sind sie neben dem Fahrrad auf das Angebot des ÖPNV angewiesen.

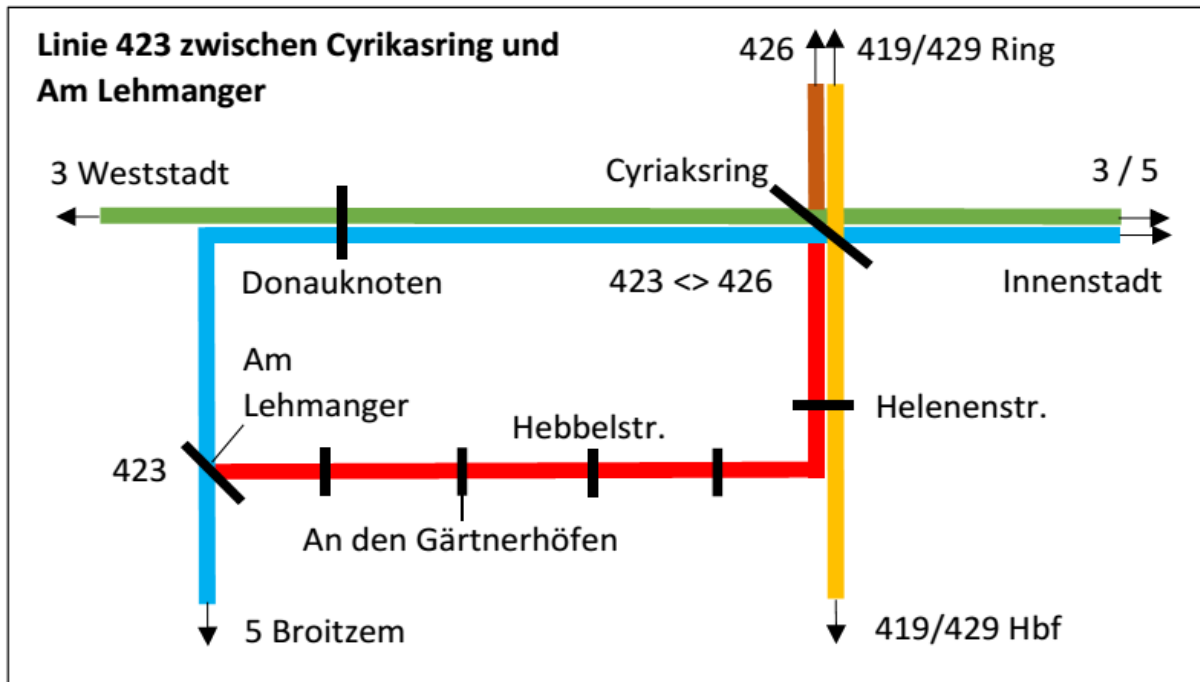

Zum Vergleich:

Der Fußweg von der Bushaltestelle Hebbelstraße zur nächsten zu diesen Zeit noch bedienten Haltestelle:

- "Am Jödebrunnen" beträgt rund 1.300 m (über das Ringgleis und Broitzemer Straße; erreicht werden die Stadtbahnlinien 3 und 5)
- "Cyriakasring" beträgt rund 1.100 m (über Hugo-Luther-Straße und Cyriakasring; erreicht werden die Stadtbahnlinien 3 und 5 sowie die Ringbusse und die Busse der KVG)
- "Helenenstraße" beträgt rund 725 m (erreicht werden die Ringbusse und die Busse der KVG)

Der Fußweg von der Bushaltestelle "An den Gärtnerhöfen" zur Haltestelle:

- Am Lehmanager beträgt rund 900 m (entlang Am Lehmanager; erreicht wird die Stadtbahnlinie 5)
- Am Queckenberg beträgt rund 700 m (entlang Am Queckenberg, erreicht wird die Stadtbahnlinie 5)

Mit der Anbindung der Wohngebiete wird auch der Westbahnhof mit Kletterhalle, Jugendplatz und Soziokulturellem Zentrum deutlich besser erreichbar.

Die Bewertung (zusätzliche Kosten, Personal, Fahrzeuge, Umsetzung möglich) soll rechtzeitig vor der Sitzung des Planungs- und Umweltausschuss am 10. Mai 2019 vorliegen.

Ein gleichlautender Antrag wird im Stadtbezirksrat 221 Weststadt/310 Westliches Ringgebiet gestellt.

gez. Peter Rau

**Anlage/n:**  
keine

Betreff:

**Antrag zur Vorlage Linien- und Fahrplankonzept der  
Braunschweiger Verkehrs GmbH ab Oktober 2019;  
15 Minutentakt auf dem Ring auch früh morgens, abends sowie an  
sonn- und feiertags/neue Ringverstärker sollen auch samstags  
fahren**

Empfänger:

Stadt Braunschweig  
Der Oberbürgermeister

Datum:

07.03.2019

Beratungsfolge:

Stadtbezirksrat im Stadtbezirk 310 Westliches Ringgebiet  
(Entscheidung)

19.03.2019

Status

Ö

**Beschlussvorschlag:****Beschluss:**

"Die Braunschweiger Verkehrs-GmbH wird gebeten nachfolgende Angebotsänderung zu prüfen und eine Bewertung zur Umsetzung zum Fahrplanwechsel am 3. Oktober 2019 zu geben:

1. Die neue Ringverstärkerlinien 426 soll samstags tagsüber auf ihrem Linienweg (Am Jödebrunnen - Siegfriedstraße) im 30-Minutentakt fahren.
2. Die fahrgaststarken Ringabschnitte zwischen Cyriaksring und Hauptbahnhof sollen, wie an den normalen Tageszeiten, im Frühverkehr, abends sowie sonn- und feiertags im 15-Minutentakt bedient werden.

Verwaltung und Verkehrs-GmbH werden gebeten, die Kosten für eine Bedienung in diesen Zeiten:

- a) mit zusätzlichen Fahrten der Ringbuslinien 419/429
- b) mit einer Bedienung der neuen Verstärkerlinien 426 und 436

im Vergleich darzustellen. Außerdem soll eine Einschätzung gegeben werden, mit welchem Bedienungskonzept mehr Fahrgäste gewonnen werden."

**Sachverhalt:**

Einen dichten Takt auf den fahrgaststarken Ringabschnitten begrüßen wir sehr. Es ist jedoch bedauerlich, dass dieser nur montags bis freitags tagsüber angeboten werden soll. Im Vortrag von Verwaltung und Verkehrs-GmbH am 26. Februar 2019 im Eintracht Stadion wurde vorgetragen, dass die Ringbusse die stärksten Linien der Verkehrs-GmbH sind.

Deshalb soll die Verstärkerlinien 426 auch samstags tagsüber verkehren. Mit der neuen Endhaltestelle der Linie 426 im Westlichen Ringgebiet wird außerdem das Gelände des Westbahnhofs mit seinen zahlreichen Freizeiteinrichtungen (Jugendplatz, Kletterhalle, Soziokulturelles Zentrum) direkt aus weiten Teilen des westlichen und nördlichen Ringgebietes erreichbar. Die Bewohnerinnen und Bewohner des Neubaugebietes Nordstadt erhalten viel mehr Direktverbindungen.

Der Ring bietet den Vorteil, Wege zwischen großen Stadtteilen und zum Hauptbahnhof auch ohne Durchquerung der Innenstadt zu erreichen. Im Zeitraum der 30-Minuten-Bedienung des Rings ist das leider häufig aufgrund langer Umsteigezeiten unattraktiv.

gez.  
Peter Rau

**Anlage/n:**  
keine

*Betreff:*

**Bebauungsplan mit örtlicher Bauvorschrift "An der Schölke-Neu",  
HO 54  
Stadtgebiet zwischen Wiedebeinstraße, Kreuzstraße und Schölke  
(Geltungsbereich A)  
Stadtgebiet Watenbüttel (Geltungsbereich B)  
Stadtgebiet Hondelage (Geltungsbereich C)  
Auslegungsbeschluss**

*Organisationseinheit:*

Dezernat III  
61 Fachbereich Stadtplanung und Umweltschutz

*Datum:*

26.02.2019

<i>Beratungsfolge</i>	<i>Sitzungstermin</i>	<i>Status</i>
Stadtbezirksrat im Stadtbezirk 322 Veltenhof-Rühme (Anhörung)	13.03.2019	Ö
Stadtbezirksrat im Stadtbezirk 113 Hondelage (Anhörung)	18.03.2019	Ö
Stadtbezirksrat im Stadtbezirk 310 Westliches Ringgebiet (Anhörung)	19.03.2019	Ö
Planungs- und Umweltausschuss (Vorberatung)	20.03.2019	Ö
Verwaltungsausschuss (Entscheidung)	26.03.2019	N

**Beschluss:**

"Dem Entwurf des Bebauungsplanes mit örtlicher Bauvorschrift „An der Schölke-Neu“, HO 54, sowie der Begründung mit Umweltbericht wird zugestimmt. Die Entwürfe sind gemäß § 3 (2) Baugesetzbuch (BauGB) öffentlich auszulegen.“

**Sachverhalt:****Beschlusskompetenz**

Die Beschlusskompetenz des Verwaltungsausschusses ergibt sich aus § 76 (2) S. 1 NKomVG. Im Sinne dieser Zuständigkeitsnorm handelt es sich bei der Entscheidung über die Auslegung von Bauleitplänen um eine Angelegenheit, über die weder der Rat oder die Stadtbezirksräte zu beschließen haben noch der Hauptverwaltungsbeamte zuständig ist. Daher besteht eine Beschlusszuständigkeit des Verwaltungsausschusses. Diese wurde auch nicht auf einen Ausschuss gemäß § 6 Hauptsatzung übertragen. Daher bleibt es bei der Zuständigkeit des Verwaltungsausschusses.

**Aufstellungsbeschluss und Planungsziel**

Für das Stadtgebiet zwischen Wiedebeinstraße, Kreuzstraße und Schölke (Geltungsbereich A) und für das Flurstück Gemarkung Watenbüttel, Flur 3, Flurstück 288/93 (Geltungsbereich B) trat der Bebauungsplan "An der Schölke", HO 41, als Bebauungsplan der Innenentwicklung gemäß § 13 a BauGB am 09.11.2016 in Kraft. Im Rahmen eines Normenkontroll-Eilverfahrens hat das OVG Lüneburg die Anwendung des § 13 a BauGB, d. h. die Aufstellung im so genannten beschleunigten Verfahren, beanstandet und ihn bis zum rechtskräftigen Abschluss des Normenkontrollverfahrens außer Vollzug gesetzt. Dem folgend soll nun ein neuer Bebauungsplan im Normalverfahren eigenständig und mit neuer Bezeichnung aufgestellt werden, der den verfahrensfehlerhaften Bebauungsplan "An der Schölke", HO 41, ersetzt.

Gleichzeitig wird der Flächennutzungsplan im Parallelverfahren geändert.

Das Planungsziel ist unverändert die Schaffung des Planungsrechtes zur Errichtung eines verdichteten Wohnbaugebietes unter Berücksichtigung verschiedener Wohnbauformen. Dazu wurde die vorhergehende Planung weitgehend unverändert übernommen.

### **Veränderungen gegenüber dem Bebauungsplan "An der Schölke", HO 41:**

Im Rahmen der im Normalverfahren durchzuführenden Aufstellung des Bebauungsplan "An der Schölke-Neu", HO 54, wurde eine Umweltprüfung durchgeführt, deren Ergebnisse im Umweltbericht (Kapitel 4 der Begründung) dargestellt sind.

Im Rahmen des Normalverfahrens kommt die Eingriffsregelung zum Tragen. Nach der Bewertung der Eingriffsfolgen der Planungsauswirkungen für Eingriffe in Boden, Natur und Landschaft ergibt sich ein gegenüber der Ursprungsplanung erhöhter Ausgleichsbedarf. Dieser wird in den Geltungsbereichen A und B und dem neu hinzugekommenen Geltungsbereich C vollständig erfüllt.

Gleichzeitig wurden die zugrunde liegenden Gutachten, soweit notwendig, aktualisiert und in der Planung berücksichtigt. Im Zuge der Überarbeitung des Entwässerungsgutachtens stellten sich durch veränderte Berechnungsfaktoren heraus, dass hier vom Verlust eines erhöhten Retentionsraumes bei einem hundertjährigen Hochwasserereignisses (HQ100) auszugehen ist. Dieser Verlust kann durch Ersatz auf einer in den Geltungsbereich A aufgenommenen Fläche unmittelbar an der Schölke vollständig ausgeglichen werden.

Inhaltlich wurde die Geschossigkeit im WA 1 die zwingenden Dreigeschossigkeit in eine zwei- bis dreigeschossigen Bauweise verändert. Die Planstraße 4 wurde zur Erreichung der Standardbreiten der Fußgängerwege um einen Meter auf 13,5 Meter verbreitert.

Die möglichen Schallauswirkungen des nördlich angrenzenden geplanten Wohngebietes (Bebauungsplan "Feldstraße", AP 23) durch die geplante verkehrliche Erschließung wurde durch die Festsetzung von Lärmpegelbereichen und passiven Schallschutzmaßnahmen berücksichtigt. Dies erfolgt auf Grund eines sich konkretisierenden Planungsstandes zum Bebauungsplan "Feldstraße", AP 23, ohne jedoch abschließende Aussagen oder Annahmen zu dem nachfolgenden Verfahren AP 23 zu treffen.

### **Beteiligung der Behörden und sonstiger Träger öffentlicher Belange gemäß § 4 (1) BauGB und sonstiger Stellen**

Diese Beteiligung wurde in der Zeit vom 15.05.2018 bis zum 18.06.2018 durchgeführt.

Im Wesentlichen gingen im Rahmen der frühzeitigen Beteiligung der Behörden und sonstiger Träger öffentlicher Belange Hinweise auf technische Anlagen und die Bitte der Berücksichtigung landwirtschaftlicher Belange ein.

### **Beteiligung der Behörden und sonstiger Träger öffentlicher Belange gemäß § 4 (2) BauGB und sonstiger Stellen**

Diese Beteiligung wurde in der Zeit vom 13.12.2018 bis 17.01.2019 durchgeführt.

Im Wesentlichen gingen im Rahmen dieser Beteiligung erneut Hinweise auf technische Anlagen und die Bitte der Berücksichtigung landwirtschaftlicher Belange ein. Zusätzlich gab es Anregungen zur Präzisierung der Ausgleichsmaßnahmen.

Die Stellungnahmen werden der Vorlage zum Satzungsbeschluss beigelegt und dabei mit einer Stellungnahme der Verwaltung sowie einem Beschlussvorschlag versehen.

### **Erneute Beteiligung der Behörden und sonstiger Träger öffentlicher Belange gemäß § 4 a (3) BauGB und sonstiger Stellen**

Nach der Beteiligung der Behörden und sonstiger Träger öffentlicher Belange gemäß § 4 (2) BauGB und sonstiger Stellen wurden die textlichen Festsetzungen zu den Ausgleichsmaßnahmen im Pkt. A VII ergänzt und konkretisiert. Grundzüge der Planung waren nicht berührt. Die erneute Beteiligung wurde daher bei angemessen verkürzter Frist auf die Zahl der Beteiligten auf die Betroffenen und die geänderten Teile des Bebauungsplanentwurfs eingeschränkt.

Diese Beteiligung wurde in der Zeit vom 01.02.2019 bis 18.02.2019 durchgeführt.

Die Stellungnahmen werden der Vorlage zum Satzungsbeschluss beigelegt und dabei mit einer Stellungnahme der Verwaltung sowie einem Beschlussvorschlag versehen.

### **Beteiligung der Öffentlichkeit gemäß § 3 (1) BauGB**

In der Zeit vom 05.06.2018 bis zum 06.07.2018 standen die Unterlagen zur Planung in Form eines Aushangs sowie im Internet der Öffentlichkeit zur Verfügung.

Die drei eingegangenen Stellungnahmen beschäftigen sich im Wesentlichen mit der Problematik der notwendigen CEF- bzw. FCS-Maßnahmen zum Ausgleich von Eingriffen in den Artenschutz, der Notwendigkeit einer größer dimensionierten Planstraße 4, eines ausreichenden Hochwasserschutzes und Grundstücksentwässerung sowie der Möglichkeit, benachbarte Grundstücke außerhalb des Geltungsbereiches zusätzlich anzuschließen.

### **Empfehlung**

Die Verwaltung empfiehlt die öffentliche Auslegung des Bebauungsplanes mit örtlicher Bauvorschrift „An der Schölke – Neu“, HO 54.

### **Sachverhalt:**

Leuer

#### **Anlage/n:**

- Anlage 1.1: Übersichtskarte Geltungsbereiche A und B
- Anlage 1.2: Übersichtskarte Geltungsbereich C
- Anlage 2: Nutzungsbeispiel
- Anlage 3.1: Zeichnerische Festsetzungen Geltungsbereich A
- Anlage 3.2: Planzeichenerklärung
- Anlage 3.3: Zeichnerische Festsetzungen Geltungsbereich B
- Anlage 3.4: Zeichnerische Festsetzungen Geltungsbereich C
- Anlage 4: Textliche Festsetzungen und Hinweise
- Anlage 5: Begründung mit Umweltbericht
- Anlage 6: Niederschrift der Beteiligung der Öffentlichkeit gem. § 3 (1) BauGB

Bebauungsplan mit örtlicher Bauvorschrift

**An der Schölke-Neu**

**HO 54**

Übersichtskarte, Geltungsbereiche A und B, Stand: 6. Februar 2019, § 3 (2) BauGB

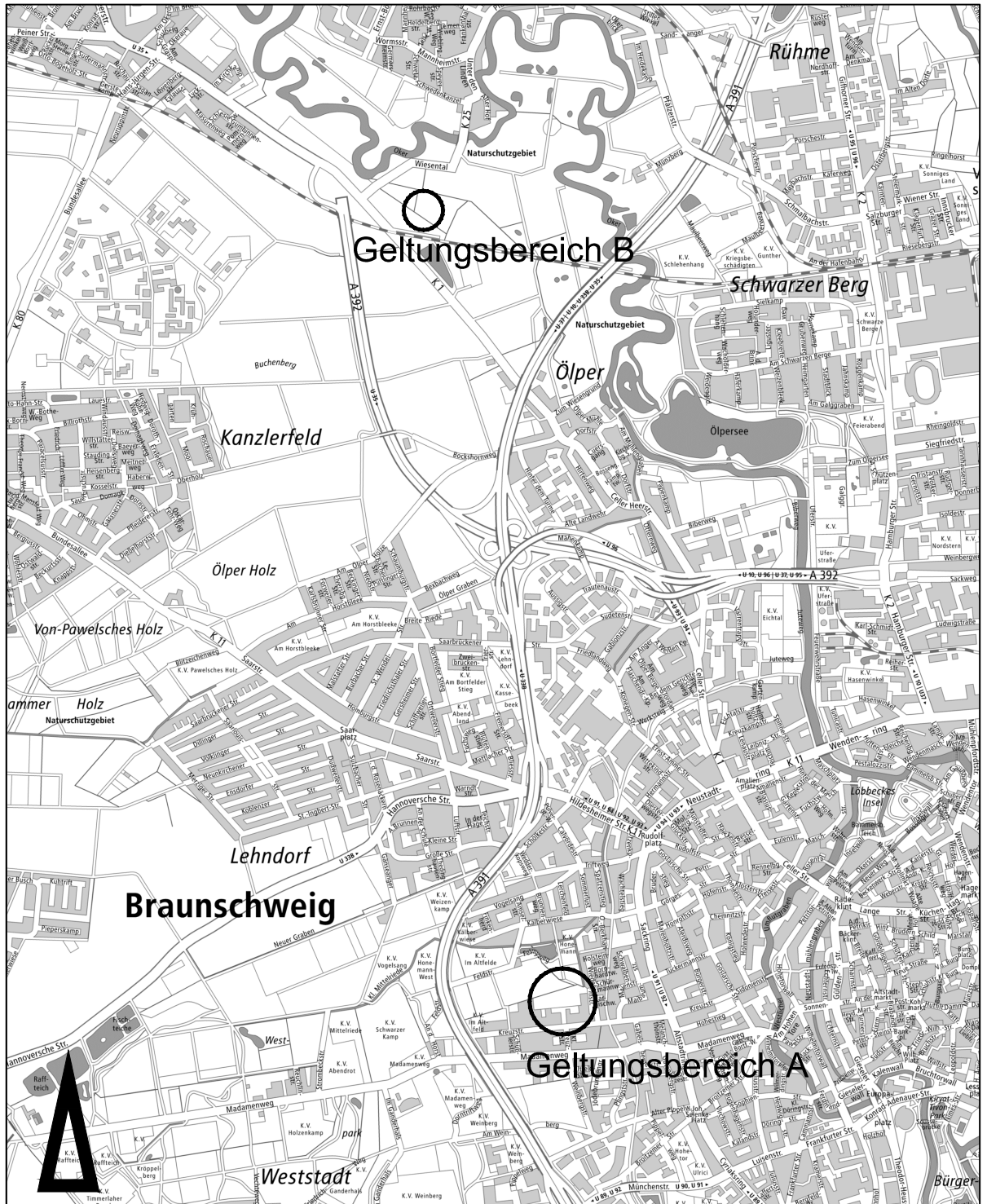

Bebauungsplan mit örtlicher Bauvorschrift

**An der Schölke-Neu**

**HO 54**

Übersichtskarte, Geltungsbereich C, Stand: 6. Februar 2019, § 3 (2) BauGB

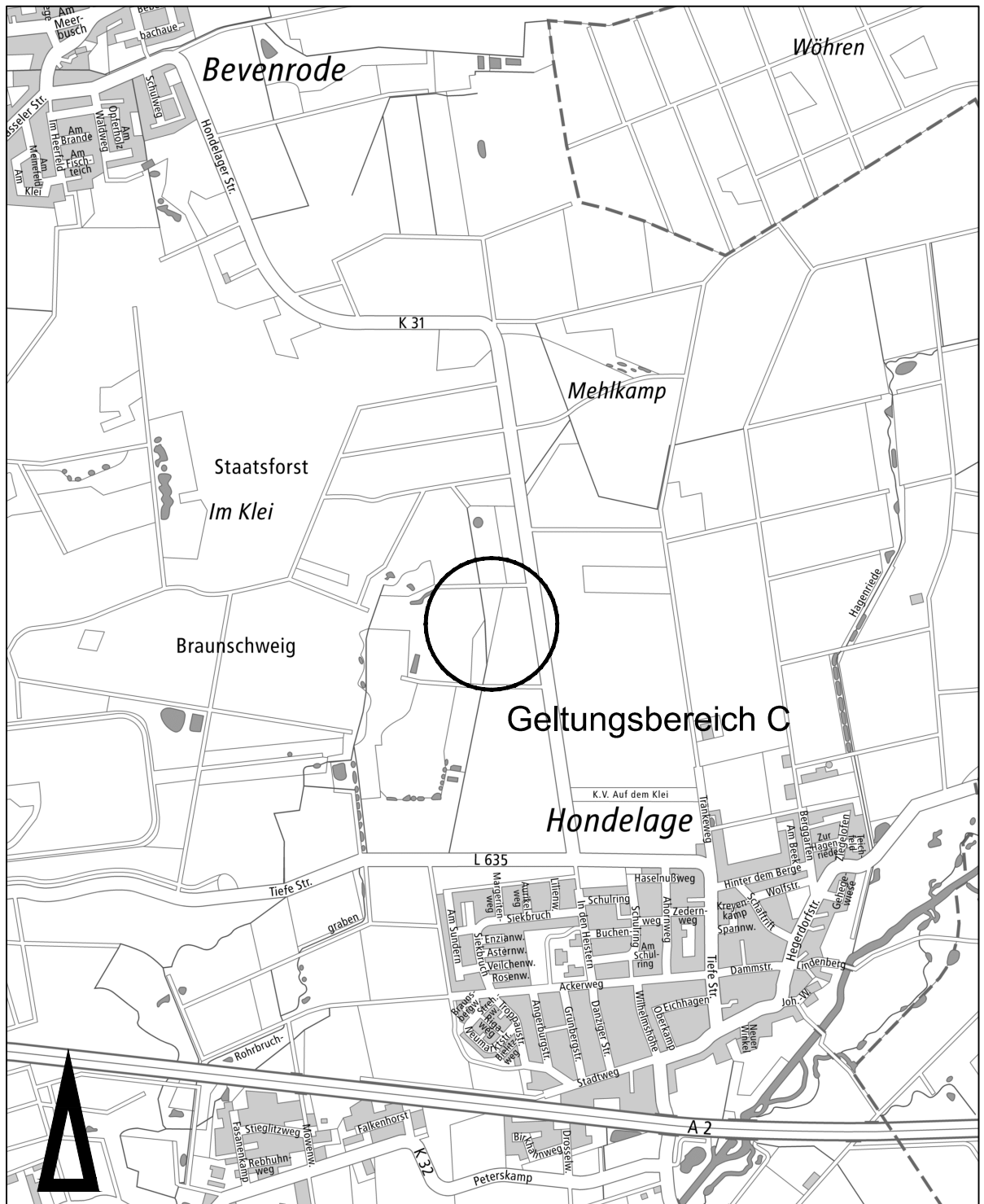

Bebauungsplan mit örtlicher Bauvorschrift

**An der Schölke-Neu**

**HO 54**

Nutzungsbeispiel zum Bebauungsplan, Stand: 6. Februar 2019, § 3 (2) BauGB



Maßstab 1: 2000

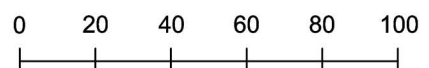

Stadtgrundkarte <sup>1)</sup> der Stadt Braunschweig, erstellt auf Grundlage der Liegenschaftskarte <sup>2)</sup>

<sup>1)</sup> © Stadt Braunschweig Abteilung Geoinformation

<sup>2)</sup> © LGLN Landesamt für Geoinformation und Landesvermessung Niedersachsen Regionaldirektion Braunschweig-Wolfsburg

Bebauungsplan mit örtlicher Bauvorschrift

**An der Schölke-Neu**

**HO 54**

Zeichnerische Festsetzungen Geltungsbereich A, Stand: 6. Februar 2019, § 3 (2) BauGB

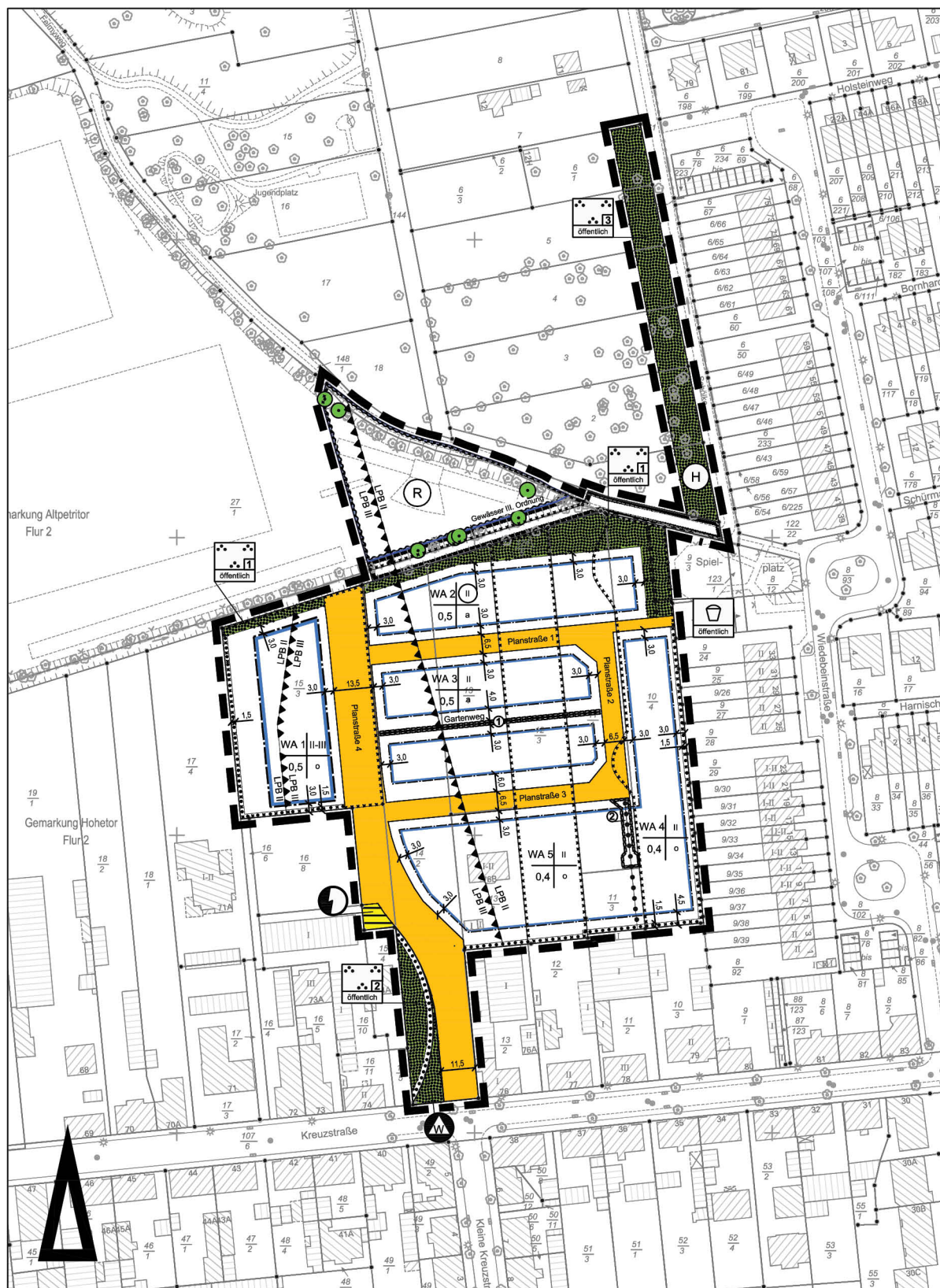

Maßstab 1: 2000

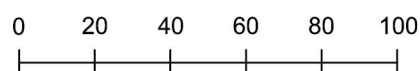

Stadtgrundkarte <sup>1)</sup> der Stadt Braunschweig, erstellt auf Grundlage der Liegenschaftskarte <sup>2)</sup>

<sup>1)</sup> © Stadt Braunschweig Abteilung Geoinformation

<sup>2)</sup> © LGLN Landesamt für Geoinformation und Landesvermessung Niedersachsen Regionaldirektion Braunschweig-Wolfsburg

Bebauungsplan mit örtlicher Bauvorschrift

**An der Schölke-Neu**

**HO 54**

Planzeichenerklärung, Stand: 6. Februar 2019, § 3 (2) BauGB

Art der baulichen Nutzung

**WA** Allgemeines Wohngebiet

Maß der baulichen Nutzung, Höhen baulicher Anlagen in Metern über dem Bezugspunkt entsprechend textlicher Festsetzung

**0,4** Grundflächenzahl (GRZ)

**II-III** Zahl der Vollgeschosse als Mindest- und Höchstmaß

**III** Zahl der Vollgeschosse als Höchstmaß

**II** Zahl der Vollgeschosse zwingend

Bauweise, Baulinien, Baugrenzen

**o** offene Bauweise

**a** abweichende Bauweise

 Baugrenze

Verkehrsflächen

 Straßenverkehrsflächen

Flächen und Anlagen der Ver- und Entsorgung

 Elektrizität

 Wertstoffcontainer

Grünflächen

 Parkanlage (öffentlich)

**(H)** Fläche für Hochwasserschutz entsprechend textlicher Festsetzung

 Spielplatz (öffentlich)

Wasserflächen

 Regenrückhaltebecken

Maßnahmen für Natur und Landschaft

 Fläche für Maßnahmen zum Schutz, zur Pflege und zur Entwicklung von Boden, Natur und Landschaft entsprechend textlicher Festsetzung

 Umgrenzung von Flächen zum Anpflanzen von Bäumen, Sträuchern und sonstigen Bepflanzungen entsprechend textlicher Festsetzung

 Erhaltung einzelner Bäume

Sonstige Festsetzungen

 Grenze des Geltungsbereiches

 Nutzungsabgrenzung

 Geh-, Fahr- und Leitungsrecht entsprechend textlicher Festsetzung

**LPB III** Abgrenzung der unterschiedlich festgesetzten Lärmpegelbereiche LPB III / LPB II

Hinweise

**1** **A** Hinweis auf textliche Festsetzung s.t.F. IV 1.

 3,0 Maßangaben in Metern

Nachrichtliche Übernahmen

 Gewässer III. Ordnung

Kennzeichnung

 Flächen, deren Böden erheblich mit umweltgefährdenden Stoffen belastet sind

**Bestandsangaben**

 Wohngebäude

 Neben- bzw. Wirtschaftsgebäude

 Gebäude nicht im amtlichen Liegenschaftskataster enthalten

 Flurstücksgrenze

**II** vorh. Geschosszahl

$303 \frac{117}{18}$  Flurstücksnummern

$\frac{74,0}{-73,5}$  Höhenangaben über NN

 Böschung

Bebauungsplan mit örtlicher Bauvorschrift

**An der Schölke-Neu**

**HO 54**

Zeichnerische Festsetzungen Geltungsbereich B, Stand: 6. Februar 2019, § 3 (2) BauGB

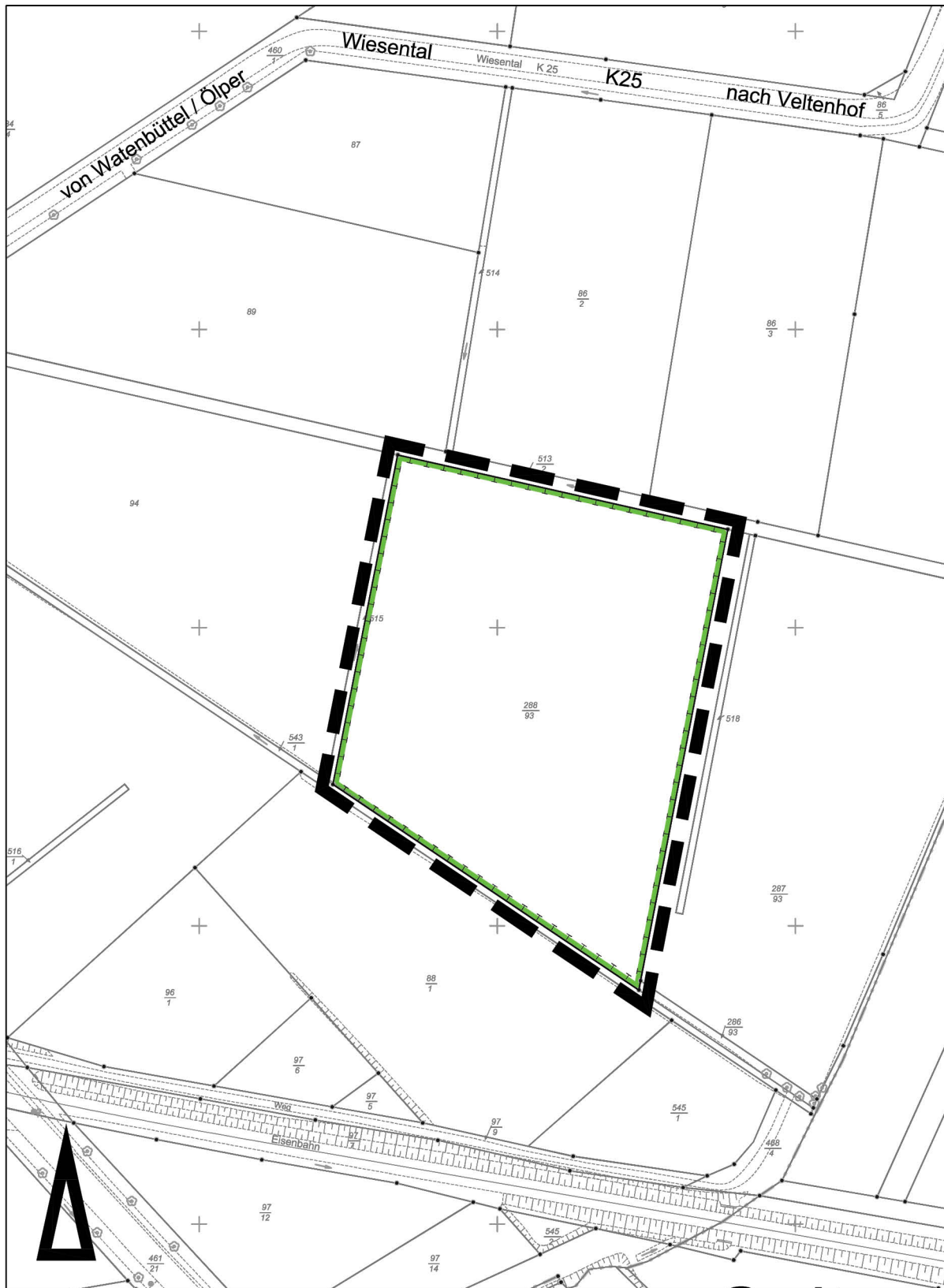

Maßstab 1: 2000

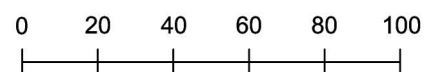

Stadtgrundkarte <sup>1)</sup> der Stadt Braunschweig, erstellt auf Grundlage der Liegenschaftskarte <sup>2)</sup>

<sup>1)</sup> © Stadt Braunschweig Abteilung Geoinformation

<sup>2)</sup> © LGLN Landesamt für Geoinformation und Landesvermessung Niedersachsen Regionaldirektion Braunschweig-Wolfsburg

Bebauungsplan mit örtlicher Bauvorschrift

**An der Schölke-Neu**

**HO 54**

Zeichnerische Festsetzungen Geltungsbereich C, Stand: 6. Februar 2019, § 3 (2) BauGB

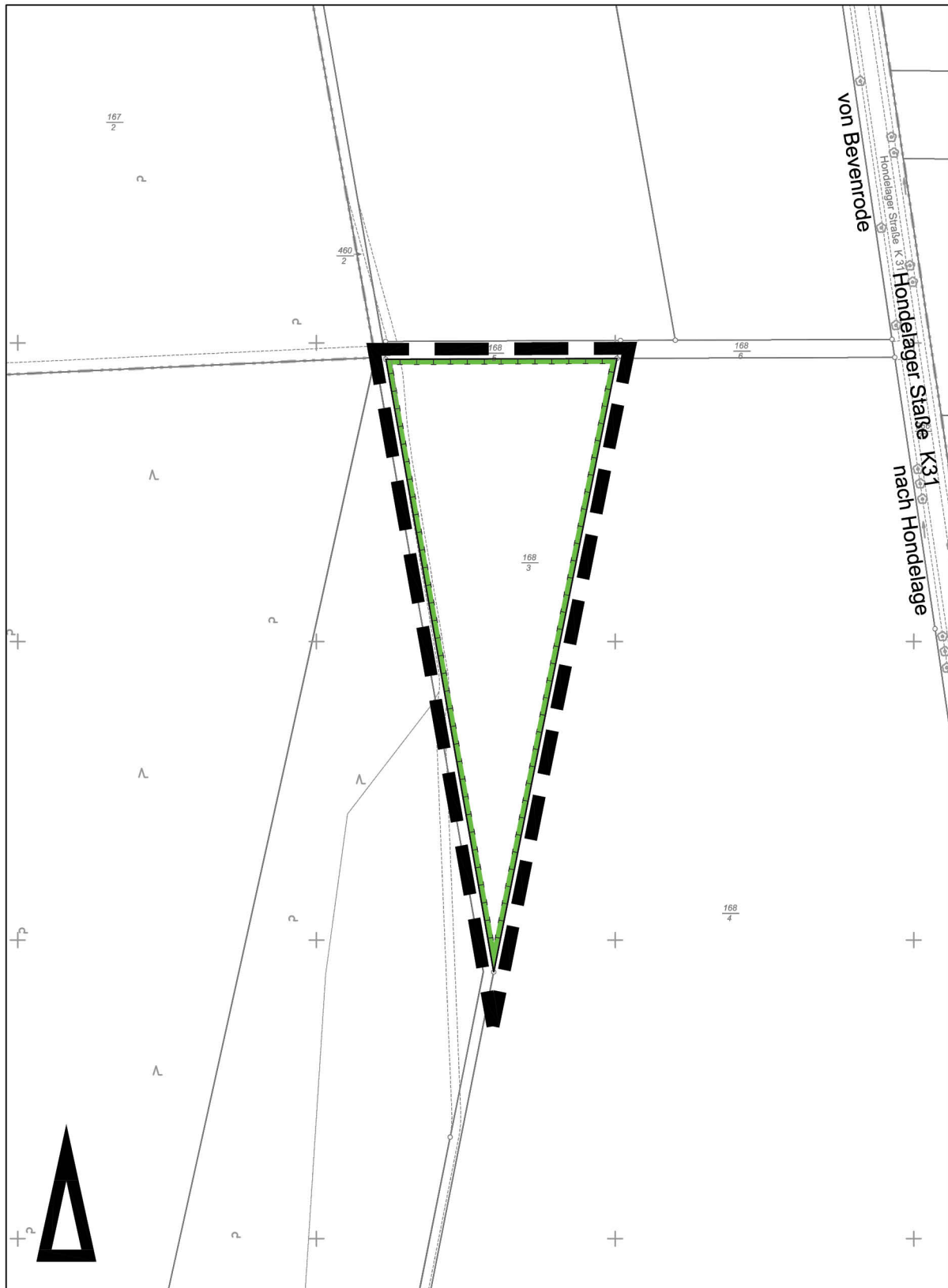

Maßstab 1: 2000

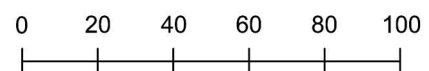

Stadtgrundkarte <sup>1)</sup> der Stadt Braunschweig, erstellt auf Grundlage der Liegenschaftskarte <sup>2)</sup>

<sup>1)</sup> © Stadt Braunschweig Abteilung Geoinformation

<sup>2)</sup> © LGLN Landesamt für Geoinformation und Landesvermessung Niedersachsen Regionaldirektion Braunschweig-Wolfburg

Bebauungsplan mit örtlicher Bauvorschrift

**„An der Schölke-Neu“**

**HO 54**

Textliche Festsetzungen und Hinweise

**A Städtebau**

gemäß § 1 a und § 9 BauGB

**I Art der baulichen Nutzung**

Allgemeines Wohngebiet WA 1 bis WA 5

1. In den Allgemeinen Wohngebieten WA 1 bis WA 5 sind die Nutzungen nach § 4 Abs. 2 Baunutzungsverordnung (BaunVO) zulässig.
2. In den Allgemeinen Wohngebieten WA 1 bis WA 5 sind die Ausnahmen nach § 4 Abs. 3 BaunVO nicht Bestandteil des Bebauungsplanes.

**II Maß der baulichen Nutzung, Höhe baulicher Anlagen**

1. In den Allgemeinen Wohngebieten WA 1 bis WA 5 sind Überschreitungen der zulässigen Grundflächen gem. § 19 Abs. 4 Satz 3 BaunVO durch die Grundfläche von
  - Garagen und Stellplätzen mit ihren Zufahrten,
  - Nebenanlagen im Sinne des § 14 BaunVO bis maximal 35 % zulässig.
- 2.1 In den Allgemeinen Wohngebieten WA 2 und WA 3 muss die Traufhöhe mind. 6,5 m über dem Bezugspunkt betragen.
- 2.2 Die Traufhöhe im Sinne dieser Festsetzung ist die Schnittlinie der Außenflächen der Außenwand mit der äußeren Dachhaut.
- 2.3 In den Allgemeinen Wohngebieten WA 1 bis WA 5 darf die Höhe der baulichen Anlage maximal 11,0 m über dem Bezugspunkt betragen.
- 2.4 Bezugspunkt für die Höhenangaben ist die Höhenlage der nächst gelegenen öffentlichen oder privaten Verkehrsfläche an dem Punkt der Straßenbegrenzungslinie, die der Mitte der straßenzugewandten Gebäudeseite am nächsten liegt.

Steigt oder fällt das Gelände vom Bezugspunkt zur Mitte der straßenseitigen Gebäudeseite, so ist die Normalhöhe um das Maß der natürlichen Steigung oder des Gefälles zu verändern.

**III Bauweise, überbaubare Grundstücksflächen**

1. In den Allgemeinen Wohngebieten WA 2 und WA 3 mit abweichender Bauweise sind ausschließlich Hausgruppen zulässig. Diese dürfen länger als 50 m sein.
2. Im Allgemeinen Wohngebiet WA 1 sind Gebäudelängen bis jeweils max. 20 m zulässig.
3. Im Allgemeinen Wohngebiet WA 3 im südlichen Baufeld ist eine Überschreitung der Baugrenzen durch Terrassen und überdachte Terrassen um bis zu 1,5 m zulässig.

**IV Garagen und Nebenanlagen**

1. Garagen, offene Garagen („Carports“) und Stellplätze sind nur innerhalb der überbaubaren Grundstücksflächen zulässig.
  - 1.1 Abweichend sind in den Allgemeinen Wohngebieten WA 2 und WA 3 Stellplätze und offene Garagen („Carports“) auf der straßenzugewandten Seite auch außerhalb der überbaubaren Grundstücksfläche zulässig.
  - 1.2 In den Allgemeinen Wohngebieten WA 1, WA 4 und WA 5 müssen Garagen einen Mindestabstand von 5,0 m zur öffentlichen Verkehrsfläche aufweisen.
  - 1.3 Pro Grundstück ist nur eine Zufahrt in einer Breite von maximal 4,0 m zulässig.

**V Grünordnung**

1. Erhaltung von Bäumen
  - 1.1 Innerhalb der öffentlichen Grünfläche 1 sind die vorhandenen Bäume mit einem Stammumfang von mindestens 80 cm durch geeignete Maßnahmen entsprechend RAS-LP 4 und DIN 18920 zu schützen, zu pflegen und auf Dauer zu erhalten. Abgänge sind gleichwertig spätestens in der folgenden Pflanzperiode am ungefährl gleichen Ort nachzupflanzen.

- 1.2 Innerhalb der festgesetzten Fläche für die Wasserwirtschaft sind die in der Planzeichnung festgesetzten zu erhaltenden Bäume sowie vorhandene Bäume mit einem Stammumfang von mindestens 80 cm durch geeignete Maßnahmen entsprechend RAS-LP 4 und DIN 18920 zu schützen, zu pflegen und dauerhaft zu erhalten. Abgänge sind gleichwertig spätestens in der folgenden Pflanzperiode am ungefähr gleichen Ort nachzupflanzen. Zulässig ist die Entnahme von Bäumen für die Herstellung des Regenwasserrückhaltebeckens, ausgenommen der in der Planzeichnung festgesetzten zu erhaltenden Bäume.
2. Öffentliche Flächen
- 2.1 In der Planstraße 4 sowie innerhalb der in der öffentliche Grünfläche [2] befindlichen Fläche zum Anpflanzen von Bäumen, Sträuchern und sonstigen Bepflanzungen mindestens 17 mittelkronige Laubbäume zu pflanzen. Zusätzlich sind innerhalb der Planstraßen 1 bis 3 mindestens 13 mittelkronige Laubbäume zu pflanzen.
- 2.2 Für die anzupflanzenden Bäume auf öffentlichen Verkehrsflächen ist je Baum eine offene Vegetationsfläche von mindestens netto 2,0 m Breite und in der Regel 9 m<sup>2</sup> Fläche vorzusehen. Die Flächen sind dauerhaft zu begrünen und nachhaltig gegen Überfahren zu schützen. Im Gehwegbereich an der Planstraße 4 sind die Baumscheiben zusätzlich durch einen geeigneten Wurzelschutz gegen Trittbelastungen zu schützen.
- 2.3 Die öffentliche Grünfläche [1] ist unter Einbeziehung bestehender Vegetationsstrukturen mit Wiesen- und Rasenflächen anzulegen und mit Einzelbäumen und einzelnen dichten Gehölzgruppen zu gestalten. Die Mahd der Wiesen- und Rasenflächen erfolgt max. zweimal pro Jahr mit Abfuhr des Mahdgutes. Für dichte Gehölzanpflanzungen sind ausschließlich standortheimische Laubgehölze, für Einzelbäume überwiegend standortheimische Laubbäume oder Obstbäume zu verwenden. In der mit Spielplatz gekennzeichneten Fläche sind Kinderspielflächen von mindestens 200 m<sup>2</sup> zu realisieren.
- 2.4 Auf der festgesetzten Fläche für die Wasserwirtschaft ist ein Regenwasserrückhaltebecken mit einem Fassungsvermögen von mindestens 630 m<sup>3</sup> anzulegen. Das Regenwasserrückhaltebecken ist als Mulde mit wechselnden Böschungsneigungen zwischen 1:2 bis 1:4 herzustellen. Die Randbereiche des Beckens sind gruppenweise mit standortheimischen Gehölzen im Wechsel mit Wiesenbereichen zu begrünen. Die Wiesenbereiche sind mit einer artenreichen und standortgerechten Kräuter-/Gräsermischung einzusäen und mit mindestens 5 hochstämmigen Laubbäumen zu bepflanzen. Zufahrtbereiche sind mit Schotterrasen zu befestigen.
- 2.5 Die öffentlichen Grünflächen [2] sind durch die unter A V 2.1 festgesetzten Baumpflanzungen und durch gegliederte Gehölzstrukturen sowie die Anlage von Wiesen- oder Rasenflächen zu begrünen.
- 2.6 In der öffentliche Grünfläche [3] ist durch Abgrabungen ein durch unterschiedliche Tiefen und Böschungen mit unterschiedlichen Neigungen naturnah gestalteter Retentionsraum von mind. 910 m<sup>3</sup> zu schaffen. Die Fläche ist durch gegliederte Gehölzstrukturen sowie die Anlage von Wiesen- oder Rasenflächen zu begrünen.
3. Private Flächen
- 3.1 In den Flächen für Anpflanzungen in den Allgemeinen Wohngebieten WA 1, WA 4 und WA 5 ist eine einreihige Hecke aus standortgerechten Laubgehölzen im Pflanzabstand von 0,5 - 1,0 m und mit einer Mindesthöhe von 1,0 m zu pflanzen, die als geschnittene oder freiwachsende Hecke angelegt werden kann.
- 3.2 Übergänge von einer durchgeführten Geländeaufschüttung auf das Ursprungsniveau von öffentlichen Grünflächen sind auf dem jeweiligen Privatgrundstück abzuwickeln. Dabei u.U. zur Anwendung kommende Winkelstützelemente sind zur Öffentlichen Grünfläche hin mit Kletterpflanzen zu beranken oder mit einer Hecke einzugrünen.
- 3.3 Innerhalb des Allgemeinen Wohngebietes WA 1, sind auf den Grundstücken je angefangene 750 m<sup>2</sup> Grundstücksfläche mindestens ein mittelkroniger Laubbaum wie Eberesche, Hainbuche oder Feldahorn oder als Hochstamm zu pflanzen. Zusätzlich sind je angefangene 750 m<sup>2</sup> Grundstücksfläche zwei Großsträucher zu pflanzen.
- 3.4 Stellplatzanlagen für jeweils mindestens vier Pkw sind mit Ausnahme der Zufahrten mit einer mindestens 0,8 m hohen Hecke aus Laubgehölzen einzugrünen.
- 3.5 Auf privaten Grundstücksflächen mit mindestens sechs Stellplätzen ist je angefangene sechs Stellplätze ein mindestens mittelkroniger Laubbaum zu pflanzen und als gliederndes Element in die Stellplatzanlage zu integrieren.
4. Allgemeine Festsetzungen zur Begrünung
- 4.1 Für die zu pflanzenden Gehölze gelten folgende Mindestpflanzqualitäten:
- Laubbäume: Hochstämme mit Mindeststammumfang 16 bis 18 cm in 1,0 m Höhe;
  - Obstbäume: Hochstamm, 10 bis 12 cm Stammumfang in 1,0 m Höhe;
  - Heister: 150 bis 200 cm, 2 x verpflanzt;
  - Sträucher: verpflanzt, 60 bis 100 cm Höhe.
- 4.2 Die festgesetzten Anpflanzungen sind fachgerecht auszuführen, dauerhaft zu erhalten und bei Abgang spätestens in der folgenden Pflanzperiode gleichwertig zu ersetzen. Die Kronen bestehender und als Hochstamm neu zu pflanzender Bäume sind in ihrem natürlichen Habitus zu erhalten. Ein Rückschnitt ist allenfalls

- zum Erhalt der Verkehrssicherheit und der entsprechenden Pflege zulässig.
- 4.3 Es sind folgende Fertigstellungstermine der gemäß A V "Grünordnung" festgesetzten Anpflanzungen einzuhalten:
    - für Pkt. A V 2. Herstellung spätestens ein Jahr nach Fertigstellung der Verkehrsflächen;
    - für Pkt. A V 3. Herstellung spätestens ein Jahr nach Bezugsfertigkeit des Hauptgebäudes.
  - 4.4 Für alle öffentlichen Pflanz- und Rasenflächen ist im Anschluss an die Fertigstellungspflege eine dreijährige Entwicklungspflege durchzuführen.
  - 4.5 Zugänge von privaten Grundstücken auf öffentliche Grünflächen sind nicht zulässig.
- 
- VI Maßnahmen zum Schutz, zur Pflege und zur Entwicklung von Boden, Natur und Landschaft
- 1. Geltungsbereich A
    - 1.1 In verbleibenden Altbäumen im Geltungsbereich A sind mindestens fünf Nisthilfen für Nischen- und Höhlenbrüter anzubringen.
    - 1.2 In den Allgemeinen Wohngebieten WA 3 und WA 5 ist pro Grundstück jeweils eine Nisthilfe für Nischen- und Höhlenbrüter am Gebäude anzubringen.
    - 1.3 In den Allgemeinen Wohngebieten WA 1, WA 2 und WA 4 ist pro Grundstück jeweils eine Nisthilfe für Fledermäuse am Gebäude anzubringen.
    - 1.4. Die Auswahl und die Positionierung der unter den Pkt. A VI 1.1 bis A VI 1.3 festgesetzten Nisthilfen für Vögel und Fledermäuse sind mit der Unteren Naturschutzbehörde abzustimmen.
    - 1.5 Es sind folgende Fertigstellungstermine der gemäß A VI 1. festgesetzten Maßnahmen einzuhalten:
      - für A VI 1.1 Abschluss der Herstellung spätestens bis Beginn der Erschließungsarbeiten;
      - für A VI 1.2 und A VI 1.3 Abschluss der Herstellung spätestens ein Jahr nach Bezugsfertigkeit des Hauptgebäudes.
  - 2. Geltungsbereich B
    - 2.1 Die im Geltungsbereich B gelegene Fläche, Gemarkung Watenbüttel, Flur 3, Flurstück 288/93, für Maßnahmen zum Schutz, zur Pflege und zur Entwicklung von Boden, Natur und Landschaft ist in einem Umfang von 6.840 m<sup>2</sup> zu mesophilem Grünland feuchter Standorte zu entwickeln. Hier ist max. zweimal pro Jahr eine Mahd vorzunehmen mit Abfuhr des Mahdgutes.
    - 2.2 Der nördliche Grundstücksteil ist in einem Umfang von 6.000 m<sup>2</sup> zu einem Hartholzauenwald zu entwickeln. Auf dieser Fläche ist alle 5-7 m die Grasnarbe abzuziehen und seitlich einzu-
  - bauen. Die Abplaggungsflächen sollen max. 4-7 m<sup>2</sup> groß sein. Die abgeplagten Einzelflächen werden mit 15 – 20 Gehölzen (Pflanzqualität: Forstware) dicht bepflanzt. Der Waldbestand bleibt der freien Entwicklung überlassen.
  - 2.3 Am südlichen Rand der in 2.2 genannten Waldneugründungsfläche sind durch Abgrabungen Flutmulden auf einer 2.500 m<sup>2</sup> großen Fläche in Ost-West-Richtung durch Erweiterungen der bestehenden Mulden herzustellen. Mit dem Aushubboden ist eine Geländekuppe an der Südgrenze zu gestalten. Auf dieser Geländekuppe ist durch Sandauftrag ein Huderplatz für Rebhühner zu schaffen und dauerhaft zu erhalten.
  - 2.4 Der Quellbereich/-graben an der Südgrenze ist als Amphibiengewässer zu entwickeln. Der Bereich ist auf entsprechendem Niveau einzustauen, bedarfsweise zu vertiefen bzw. aufzuweiten.
  - 2.5 Für eine Beweidung des Grünlandes ist ein viehkehrender Elektrozaun zu errichten.
  - 2.6 Die Maßnahmen innerhalb des Geltungsbereiches B müssen spätestens innerhalb eines Jahres nach Beginn der Erschließungsarbeiten fertiggestellt sein. Die Anpflanzungen sind fachgerecht auszuführen und dauerhaft zu erhalten.
  - 3. Geltungsbereich C
    - 3.1 Die im Geltungsbereich C gelegene Fläche, Gemarkung Hondelage, Flur 5, Flurstück 168/3, für Maßnahmen zum Schutz, zur Pflege und zur Entwicklung von Natur und Landschaft ist als Grünland zu bewirtschaften. Dabei ist die Fläche zwischen Juni und Dezember mit bis zu drei Großvieheinheiten zu beweiden.
    - 3.2 Innerhalb der Fläche sind zusätzlich drei Sandkuppen als Huderstellen für Rebhühner zu schaffen und dauerhaft zu erhalten.
    - 3.3 Auf der gesamten Westseite des Grundstücks ist eine spezielle Einfriedung zu errichten, die für Weidevieh nicht passierbar sein darf, für Wildtiere jedoch durchlässig ist.
    - 3.4 In die Fläche sind 5 Baumstubben einzubringen. Zusätzlich ist eine Stieleiche (*Quercus rubor*) mit einem Mindeststammumfang von 16 – 18 cm, gemessen in 1,0 m Höhe zu pflanzen und dauerhaft gegen Verbiss durch Weidevieh oder Wildtiere zu schützen.
    - 3.5 Entlang der nördlichen Grundstücksgrenze sind in einem fünf Meter breiter Streifen außerhalb des Weidezauns je angefangene 100 m<sup>2</sup> je 2 Obstbäume und 2 Sträucher entsprechend der in V 4. aufgeführten Pflanzqualität zu pflanzen. Dabei sind die Arten Essbare Ebersche (*Sorbus aucuparia*), Hauszweitsche (*Prunus domestica* Hauszweitsche), Vogelkirsche (*Prunus avium*), Kornelkirsche (*Cornus mas*), Hasel (*Corylus*) und Kirschkpflaume (*Prunus cerasifera*) zu pflanzen.

- 3.6 Die Maßnahmen innerhalb des Geltungsbereiches C müssen spätestens innerhalb eines Jahres nach Beginn der Erschließungsarbeiten fertiggestellt sein. Die Anpflanzungen sind fachgerecht auszuführen, dauerhaft zu erhalten und bei Abgang spätestens in der folgenden Pflanzperiode gleichwertig zu ersetzen. Für alle Anpflanzungen ist im Anschluss an die Fertigstellungspflege eine dreijährige Entwicklungspflege durchzuführen.
- 4. Die gemäß den textlichen Festsetzungen VI Nr. 2 bis 3 festgesetzten Maßnahmen zum Schutz, zur Pflege und zur Entwicklung von Boden, Natur und Landschaft dienen i.S. von §§ 18, 19 und 21 Bundesnaturschutzgesetz i.V. mit § 1a BauGB dem Ausgleich der durch den Bebauungsplan HO 54 zu erwartenden Eingriffe in Boden, Natur und Landschaft.

Sie werden den nachfolgend genannten Flächen im Geltungsbereich des Bebauungsplanes im Sinne von § 9 Abs. 1a BauGB und § 135 a BauGB wie folgt zugeordnet:

Allgemeine Wohngebiete:	66%
Öffentliche Flächen:	34%
darin enthalten Planstraße 4:	16,2%

**VII Festsetzungen zum Schutz vor schädlichen Umwelteinwirkungen im Sinne des Bundesimmissionsschutzgesetzes**

- 1 In den Allgemeinen Wohngebieten sind bei Errichtung und Änderung von Gebäuden an den Fassaden von schutzbedürftigen Aufenthaltsräumen (i. S. von DIN 4109 und VDI 2719) passive Schallschutzmaßnahmen nach den Bestimmungen für die im Bebauungsplan festgesetzten Lärmpegelbereiche gemäß DIN 4109 „Schallschutz im Hochbau“ und gemäß VDI-Richtlinie 2719 „Schalldämmung von Fenstern und deren Zusatzeinrichtungen“ durchzuführen.
- 2 In den Allgemeinen Wohngebieten WA 1, WA 2, WA 3 und WA 5 sind im Lärmpegelbereich III schutzwürdige Außenwohnbereiche der einzelnen Wohneinheiten, wie z. B. Terrassen, offene Loggien und Balkone auf der der Planstraße 4 zugewandten Gebäudeseite unzulässig, sofern kein zusätzlicher Außenwohnbereich auf der von der Lärmquelle abgewandten Gebäudeseite - im direkten Schallschatten des zugehörigen Gebäudes - errichtet ist.
- 3. Von den Festsetzungen A VII 1 und A VII 2 kann ganz oder teilweise abgewichen werden, wenn nachgewiesen wird, dass der erforderliche Schallschutz auf andere Weise gewährleistet ist.

**VIII Sonstige Festsetzungen**

Geh-,Fahr- und Leitungsrechte

- ① Gehrecht zugunsten der Anlieger, Geh- und Leitungsrecht zugunsten der Ver- und Entsorgungsträger.
- ② Geh- und Fahrrecht zugunsten der Anlieger, Geh- und Leitungsrecht zugunsten der Ver- und Entsorgungsträger.

**B Örtliche Bauvorschrift**

Gemäß §§ 80, 84 NBauO in Verbindung mit § 9 Abs. 4 BauGB.

**I Geltungsbereich**

Die Örtliche Bauvorschrift gilt für alle Allgemeinen Wohngebiete im Geltungsbereich dieses Bebauungsplanes.

**II Dächer**

Dachneigung

- 1. Innerhalb der Allgemeinen Wohngebiete WA 1, WA 2 und WA 3 dürfen nur Flachdächer oder einseitige Pultdächer ausgeführt werden.
- 2. Ein Flachdach im Sinne dieser Festsetzung ist eine Dachfläche, die eine Dachneigung von max. 6° aufweist.
- 3. Ein einseitiges Pultdach im Sinne dieser Festsetzung ist eine einseitige geneigte Dachfläche mit einem First und einer Traufe und mit einer Dachneigung von max. 10°.

**III Einfriedungen**

- 1. In den Allgemeinen Wohngebieten dürfen bauliche Einfriedungen entlang der öffentlichen Verkehrsflächen und entlang der öffentlichen Grünfläche die Höhe von 1,2 m über dem Bezugspunkt nicht überschreiten.
- 2. Einfriedungen, die an die öffentlichen Grünflächen grenzen, sind nur als Hecken aus Laubgehölzen oder als Hecken in Verbindung mit einem integrierten Zaun zulässig. Entlang der öffentlichen Verkehrsflächen sind Einfriedungen nur als bauliche Anlage oder als Hecke aus Laubgehölzen zulässig.

### C Hinweise

1. Im Geltungsbereich A ist mit Kampfmitteln zu rechnen. Aus Sicherheitsgründen ist vor dem Beginn von Baumaßnahmen eine Flächensondierung und Bergung möglicher Kampfmittel durchzuführen. Eine Kampfmittelbeseitigungsbefreiung des Kampfmittelbeseitigungsdienstes Hannover ist der Stadt Braunschweig, Abt. Umweltschutz, vor dem Beginn von Bauarbeiten vorzulegen.
  2. Für die gemäß A V "Grünordnung" und A VI "Maßnahmen zum Schutz, zur Pflege und zur Entwicklung von Natur und Landschaft" festgesetzten Anpflanzungen sind geeignete Gehölzarten der Artenliste im Anhang der Begründung zum Bebauungsplan zu entnehmen.
  3. Im Plangebiet liegen bereichsweise oberflächennahe Bodenverunreinigungen vor. Die Bodenverunreinigungen sind zeichnerisch als Flächen gekennzeichnet, deren Böden erheblich mit umweltgefährdenden Stoffen belastet sind. Die vorgesehene bauliche Nutzung ist nicht gefährdet. Bei Baumaßnahmen ist im Rahmen des Baugenehmigungsverfahrens mit besonderen Anforderungen / Nebenbestimmungen zu rechnen.  
  
In den gekennzeichneten Bereichen müssen im Bereich offener Beete und Grünflächen oberflächennah (bis zu einer Tiefe von mindestens 0,30 m) die maßgebenden Prüfwerte der Bundesbodenschutzverordnung sowie der Benzo(a)Pyren-Prüfwert von 1 mg/kg unterschritten werden. Dies kann durch Bodenaustausch oder Bodenauftrag erfolgen. Ein gutachterlicher Nachweis ist erforderlich.
  4. Eine Nutzung des Grundwassers ist aufgrund der Schadstoffbelastung durch leichtflüchtige halogenierte Kohlenwasserstoffe (LHKW) nicht zulässig. Bei Grundwasserhaltungsmaßnahmen ist mit Auflagen sowie ggf. mit Maßnahmen zur Abreinigung des geförderten Grundwassers zu rechnen.
  5. Die Bestimmungen des Artenschutzes gemäß § 44 BNatSchG sind zu beachten. Die Verbote des § 44 BNatSchG sind insbesondere bei der Entfernung von Gehölzen sowie Abrissmaßnahmen von Gebäuden zu beachten, die dem Artenschutz unterliegende Vogel- und Fledermausarten betreffen könnten.
  6. Lärmschutz
    - 6.1 Das Plangebiet ist durch den Straßenverkehr der A 391 und der Planstraße 4 lärmvorbelastet.
    - 6.2 Nachweise zum Lärmschutz sind im Einzelfall folgendermaßen durchzuführen:  
  
Die Reflexionen sind bis zur dritten Ordnung zu berücksichtigen. Für die Gebäudefassaden ist ein Reflexionsverlust von 1 dB(A) zu Grunde zu legen.
- Ein rechnerischer Nachweis zur Einhaltung der Orientierungswerte in Bezug auf den Straßenverkehrslärm ist auf Grundlage der schalltechnischen Rechenvorschrift RLS 90 „Richtlinie für den Lärmschutz an Straßen“ in ihrer jeweils aktuellen Fassung - unter Berücksichtigung der vorgesehenen Lärminderungsmaßnahmen - vorzunehmen.
- 6.3 Zur Umsetzung der textlichen Festsetzungen A VII „Festsetzungen zum Schutz gegen schädliche Umwelteinwirkungen im Sinne des Bundes-Immissionsschutzgesetzes“ sind folgende Grundlagen maßgeblich:
- DIN 4109 „Schallschutz im Hochbau“, Herausgeber Deutsches Institut für Normung, Beuth-Verlag, Berlin, 1989.
- VDI-Richtlinie 2719 „Schalldämmung von Fenstern und deren Zusatzeinrichtungen“, Herausgeber Deutsches Institut für Normung, Beuth-Verlag, Berlin, 1987,
- Diese Unterlagen können in der „Beratungsstelle Planen - Bauen - Umwelt“ der Stadt Braunschweig eingesehen werden.

Bebauungsplan (mit örtlicher Bauvorschrift)

**An der Schölke-Neu**

**HO 54**

Begründung und Umweltbericht

Inhaltsverzeichnis:

1	Rechtsgrundlagen	2
2	Bisherige Rechtsverhältnisse	2
3	Anlass und Ziel des Bebauungsplanes	4
4	Umweltbericht	6
5	Begründung der Festsetzungen	44
6.	Gesamtabwägung	61
7.	Zusammenstellung wesentlicher Daten	64
8.	Wesentliche Auswirkungen des Bebauungsplanes	64
9.	Bodenordnende und sonstige Maßnahmen, für die der Bebauungsplan die Grundlage bilden soll	65
10	Außer Kraft tretende Bebauungspläne, Beseitigung des Rechtsscheines unwirksamer Pläne	65

## **1 Rechtsgrundlagen**

- Stand: 16.11.2018 -

### **1.1 Baugesetzbuch (BauGB)**

in der Fassung der Bekanntmachung vom 3. November 2017 (BGBl. I S. 3634)

### **1.2 Baunutzungsverordnung (BauNVO)**

in der Fassung der Bekanntmachung vom 21. November 2017 (BGBl. I S. 3786)

### **1.3 Planzeichenverordnung (PlanZV)**

in der Fassung vom 18. Dezember 1990 (BGBl. I 1991 S. 58), geändert durch Artikel 3 des Gesetzes vom 4. Mai 2017 (BGBl. I S. 1057)

### **1.4 Bundes-Immissionsschutzgesetz (BImSchG)**

in der Fassung der Bekanntmachung vom 17. Mai 2013 (BGBl. S. 1274), zuletzt geändert durch Artikel 3 des Gesetzes vom 18. Juli 2017 (BGBl. I S. 2771)

### **1.5 Bundesnaturschutzgesetz (BNatSchG)**

in der Fassung vom 29. Juli 2009 (BGBl. I S. 2542), zuletzt geändert durch Artikel 1 des Gesetzes vom 15. Sept. 2017 (BGBl. I S. 3434)

### **1.6 Gesetz über die Umweltverträglichkeitsprüfung (UVPG)**

in der Fassung der Bekanntmachung vom 24. Februar 2010 (BGBl. I S. 94), zuletzt geändert durch Artikel 2 des Gesetzes vom 8. Sept. 2017 (BGBl. I S. 3370)

### **1.7 Niedersächsisches Ausführungsgesetz zum Bundesnaturschutzgesetz (NAGBNatSchG)**

in der Fassung vom 19. Februar 2010 (Nds. GVBl. S. 104)

### **1.8 Niedersächsische Bauordnung (NBauO)**

in der Fassung vom 3. April 2012 (Nds. GVBl. S. 46), zuletzt geändert durch Gesetz vom 12. Sept. 2018 (Nds. GVBl. S. 190)

### **1.9 Niedersächsisches Kommunalverfassungsgesetz (NKomVG)**

in der Fassung vom 17. Dezember 2010 (Nds. GVBl. S. 576), zuletzt geändert durch § 2 des Gesetzes vom 20. Juni 2018 (Nds. GVBl. S. 113)

## **2 Bisherige Rechtsverhältnisse**

### **2.1 Regional- und Landesplanung**

Im Landesraumordnungsprogramm Niedersachsen von 2017 und im Regionalen Raumordnungsprogramm (RRÖP) 2008 für den Großraum Braunschweig ist Braunschweig im oberzentralen Verbund mit Wolfsburg und Salzgitter als Oberzentrum verbindlich festgelegt. Dem oberzentralen Verbund

sind die Schwerpunktaufgaben „Sicherung und Entwicklung von Wohn- und Arbeitsstätten“ zugewiesen.

Nach dem RROP sollen Siedlungsentwicklungen schwerpunktmäßig in Oberzentren stattfinden. Im Großraum Braunschweig sollen diese vorrangig auf zentralörtlichen Standorten, die über Zugangsstellen des schienengebundenen ÖPNV bzw. von Regiobuslinien verfügen, konzentriert werden. Im Einzugsbereich der Haltepunkte soll durch verdichtete Bau- und Wohnformen eine höhere Siedlungsdichte erreicht werden.

Der Geltungsbereich A ist im RROP 2008 als Siedlungsbereich dargestellt. Das RROP stellt weiterhin an der nördlichen Grenze des Bebauungsplanes ein „Vorbehaltsgebiet Hochwasserschutz“ dar. Zur Vorbeugung des Hochwasserschutzes soll in den Einzugsbereichen der Fließgewässer ein natürlicher Rückhalt und schadloser Abfluss des Wassers gewährleistet werden (s. RROP, Kapitel 2.5.4). Diesem Ziel gemäß wurden entsprechende Maßnahmen zur Entwässerung vorgesehen.

Der Geltungsbereich B wird im RROP als „Vorranggebiete Natura 2000“ und als „Vorranggebiete für den Hochwasserschutz“ dargestellt. Die Geltungsbereiche B und C werden als „Vorranggebiete für die Natur und Landschaft“ sowie als „Vorbehaltsgebiete Erholung“ dargestellt. Der Geltungsbereich C befindet sich zusätzlich in einem „Vorranggebiet für die Trinkwassergewinnung“. Die dort vorgesehenen Ausgleichsmaßnahmen für den Artenschutz sowie für Eingriffe in Natur und Landschaft unterstützen die weitere Ausprägung der raumordnerischen Ziele durch entsprechende Maßnahmen im Sinne des Hochwasser- sowie des Natur- und Landschaftsschutzes. Die Trinkwassergewinnung wird nicht negativ beeinflusst.

Damit ist der Bebauungsplan im Sinne von § 1 Abs. 4 Baugesetzbuch (BauGB) an die Ziele der Landes- und Raumordnung angepasst.

## 2.2 Flächennutzungsplan

Es gelten die Darstellungen des wirksamen Flächennutzungsplanes der Stadt Braunschweig in der Neufassung vom 06.10.2005 in seiner derzeit aktuellen Fassung.

Im Flächennutzungsplan ist der Geltungsbereich A des Bebauungsplanes „HO 54“ südlich des Grabens als „gewerbliche Baufläche“ und nördlich als Grünfläche dargestellt. Der Flächennutzungsplan stellt für den Geltungsbereich B Flächen für Landwirtschaft und Wald sowie überlagernd das Naturschutzgebiet im Bereich der Okerniederung dar. Der Geltungsbereich C befindet sich im Landschaftsschutzgebiet östlich des Forsts Im Klei in Hondelage und ist im Flächennutzungsplan als Fläche für die Landwirtschaft dargestellt.

Die beabsichtigten Festsetzungen lassen sich im Bereich der gewerblichen Flächen nicht aus dieser Darstellung entwickeln. Der Flächennutzungsplan wird daher im Parallelverfahren gemäß § 8 Abs. 3 BauGB geändert. Mit der

Änderung ist der Bebauungsplan gemäß § 8 Abs. 2 BauGB aus dem Flächennutzungsplan entwickelt.

### 2.3 Bebauungspläne

Derzeit gilt für den Geltungsbereich der seit 2016 rechtskräftige Bebauungsplan "An der Schölke", HO 41. Das OVG Lüneburg hat diesen im Rahmen eines Normenkontroll-Eilverfahrens bis zum rechtskräftigen Abschluss des Normenkontrollverfahrens außer Vollzug gesetzt, weil der Bebauungsplan nicht im beschleunigten Verfahren gem. § 13 a BauGB hätte erlassen werden dürfen. Da der Bebauungsplan "An der Schölke-Neu", HO 54, den Bedenken des OVG Rechnung tragen und den Bebauungsplan "An der Schölke", HO 41, ersetzen soll, wird im Folgenden inhaltlich und sprachlich davon ausgegangen, dass für das Plangebiet kein Bebauungsplan besteht. Vor diesem Hintergrund beurteilen sich die die planungsrechtlichen Gegebenheiten wie folgt:

Für die Grundstücke im Geltungsbereich besteht weitgehend kein Bebauungsplan. Die im Nordosten des Geltungsbereichs A für den Hochwasserschutz festgesetzten öffentlichen Grünflächen befinden sich im rechtskräftigen Bebauungsplan HO 13 und sind dort als öffentliche Grünfläche, Zweckbestimmung Regenrückhaltebecken festgesetzt. Der südliche Teil des Grundstücks Kreuzstraße 75 befindet sich in einem im Zusammenhang bebauten Ortsteil gem. § 34 BauGB. Der Rest des Geltungsbereichs befindet sich im unbeplanten Außenbereich gemäß § 35 BauGB.

Da gem. § 35 BauGB hier keine Bebauung möglich ist, besteht das Erfordernis, einen Bebauungsplan aufzustellen.

### 2.4 Sanierungsgebiet

Der Geltungsbereich A des Bebauungsplanes befindet sich im Bereich des förmlich festgelegten Sanierungsgebietes „Westliches Ringgebiet / Soziale Stadt“. Die betroffenen Grundstücke innerhalb des Geltungsbereiches sind nach Sanierungsrecht bereits vorab abgelöst und aus der Sanierung entlassen worden.

Die Entwicklung des Gebietes ist nicht als sanierungsbedingt einzustufen, da mit einer Machbarkeitsuntersuchung vom Oktober 2000 Maßnahmen zur Wohngebietsentwicklung bereits vor der förmlichen Festlegung als Sanierungsgebiet eingeleitet wurden. Gleichwohl sind innerhalb des Plangebietes auch die Sanierungsziele relevant, insbesondere ist die Schaffung von innenstadtnahem Wohnraum für verschiedene Wohnbedürfnisse relevant.

## **3 Anlass und Ziel des Bebauungsplanes**

Es gibt seit Ende der 90er planerische Bestrebungen, das Areal zwischen der Kreuzstraße und der ehemaligen Bezirkssportanlage „Kälberwiese“ mit einer Wohnnutzung zu entwickeln. Im Jahr 2008 wurde die Aufstellung des Bebauungsplans "An der Schölke", HO 41, beschlossen. Dieser wurde im

Jahr 2016 als Bebauungsplan der Innenentwicklung gem. § 13 a BauGB in Kraft gesetzt. Im Rahmen eines Normenkontroll-Eilverfahrens hat das Nds. OVG die Anwendung des § 13 a BauGB, d. h. die Aufstellung des Bebauungsplanes im beschleunigten Verfahren, beanstandet und ihn bis zum rechtskräftigen Abschluss des Normenkontrollverfahrens außer Vollzug gesetzt. Dem folgend soll nun ein neuer Bebauungsplan "An der Schölke-Neu", HO 54, im Normalverfahrens aufgestellt werden, der den verfahrensfehlerhaften Bebauungsplan HO 41 ersetzt.

Ziel der Aufstellung des Bebauungsplans "An der Schölke-Neu", HO 54, ist daher die erneute Schaffung des Baurechts für die Errichtung eines Allgemeinen Wohngebietes im Geltungsbereich. Hier soll der umgebenden Bebauung angemessene und gleichzeitig verdichtete Wohnbebauung mit einer Mischung aus Einfamilienhäusern, Reihenhäusern und verträglichem Mehrgeschosswohnungsbau entstehen, die der Versorgung der Braunschweiger Bevölkerung mit Wohnraum dienen. Ergänzende und mit der Wohnnutzung verträgliche Nutzungen, beispielsweise nicht störende Handwerksbetriebe sollen dabei grundsätzlich möglich sein; auch um etwa eine Wohnnutzung mit einem Arbeitsplatz verknüpfen zu können.

Mit der angestrebten Vielfalt an Baustrukturen im Geltungsbereich wird die gewünschte soziale Mischung innerhalb des Baugebietes berücksichtigt.

Für die nördlich angrenzende ehemalige Bezirkssportanlage „Kälberwiese“ besteht kein Bedarf mehr, sodass die Stadt Braunschweig beabsichtigt, auch dieses Areal zu Wohnbauland zu entwickeln. Zu diesem Zweck wird angrenzend der Bebauungsplan "Feldstraße", AP 23, aufgestellt. Die hieraus entstehenden planerischen Überlegungen werden in dem Bebauungsplan "An der Schölke-Neu", HO 54, berücksichtigt. So ist z. B. für das geplante Bauland „Feldstraße“ eine mögliche Anbindung von der Kreuzstraße nach Norden vorgehalten. Diese Verbindungsstraße führt durch das Plangebiet „An der Schölke-Neu“.

Der überwiegende Teil des Plangebietes ist als Fläche des unbeplanten Außenbereiches gem. § 35 BauGB einzustufen, die im Geltungsbereich A einer erstmaligen Bebauung zugeführt werden soll. Im Geltungsbereich A ist abweichend straßenbegleitend zur Kreuzstraße ein Teilbereich nach § 34 BauGB als im Zusammenhang bebauter Ortsteil zu bewerten.

Für die beabsichtigte Entwicklung ist die Aufstellung eines Bebauungsplanes erforderlich. Da der wirksame Flächennutzungsplan hier Gewerbeflächen darstellt und damit eine Entwicklung des Bebauungsplanes gemäß § 8 BauGB aus dem Flächennutzungsplan nicht möglich ist, wird eine Änderung des Flächennutzungsplanes im Parallelverfahren durchgeführt.

## 4 Umweltbericht

---

### 4.1 Beschreibung der Planung

Der Geltungsbereich A liegt im Westen des Stadtgebietes zwischen der Kreuzstraße und der ehemaligen Bezirkssportanlage „Kälberwiese“ und ist Teil des Bezirks „Westliches Ringgebiet“.

Das südliche Umfeld ist mit der Vielzahl an gründerzeitlichen Wohnhäusern überwiegend städtisch geprägt. Im östlichen und nördlichen Umfeld definieren Familienwohnhäuser aus den 1930er bis 1980er Jahren einen klassischen Siedlungscharakter am Rande der Innenstadt. Im Norden grenzt die ehemalige Bezirkssportanlage „Kälberwiese“ an, dessen Fläche zukünftig als Wohnbauland entwickelt werden soll.

Das Westliche Ringgebiet ist ein Stadtteil mit besonderem Handlungsbedarf. Durch städtebauliche, wohnungswirtschaftliche und sozialpolitische Handlungskonzepte soll dem entsprochen und die Potenziale gestärkt werden. Einem Teil dieses Handlungskonzeptes entspricht die Ausweisung des Baugebietes „An der Schölke-Neu“.

Die Planung sieht eine Geschoss-, Reihen- und Einzelhausbebauung vor, die sich der Baustruktur des Umfeldes anpasst. Entlang der Geltungsbereichsgrenzen zu den bereits bebauten Nachbargrundstücken sind weitgehend Begrünungsmaßnahmen vorgesehen.

Für das künftige Wohngebiet ist eine hohe Ausnutzung geplant, um dem Sanierungsziel nach kostengünstigem Wohnungsbau für junge Familien zu entsprechen. Darüber hinaus werden mit der im Plangebiet vorgesehenen Bebauung Strukturen geschaffen, die sich sowohl in die umgebende Bebauung integrieren als auch städtische Strukturen aufnehmen, die das zukünftige Baugebiet „Feldstraße“ anstrebt.

Wie im Norden, so ist auch im Kern des Quartiers eine Zeilenbebauung bzw. Reihenhäuser geplant. In den östlichen und südlichen Randzonen sind Einfamilienhäuser geplant, die sich in die bestehende Einfamilienhausbebauung im rückwärtigen Bereich der Kreuzstraße bzw. Wiedebeinstraße einordnen und größere individuelle Gestaltungsfreiheiten gegenüber der Zeilenbebauung zulassen. Nordwestlich zur Planstraße 4 sind bis zu dreigeschossige Baukörper mit einer einheitlichen Architektursprache geplant.

Aufgrund der relativ hohen baulichen Dichte kommt der Gestaltung der Grün- und Freiräume eine höhere Bedeutung zu. Dazu tragen, neben einer Grünfläche mit Baumreihe an der Planstraße 4, weitere Baumpflanzungen in den übrigen Planstraßen und eine öffentliche Grünfläche im nordöstlichen Plangebiet bei. Im Nordosten wird ein ca. 200 m<sup>2</sup> großer öffentlicher Spielplatz in die öffentliche Grünfläche integriert, der Bestandteil des östlich bestehenden Spielplatzes wird. Entlang des Grabens ist die Festsetzung eines drei Meter breiten Grünstreifens als öffentliche Grünfläche u. a. zur Bewirtschaftung des Grabens geplant.

Die verkehrliche Erschließung soll von der Kreuzstraße erfolgen, zusätzlich ist eine Notzufahrt für Rettungsfahrzeuge von der Wiedebeinstraße vorgesehen, die sonst nur für Fuß- und Radverkehr genutzt werden soll. Ein Teil des nördlich des Bebauungsplan "An der Schölke-Neu", HO 54, geplanten Baugebietes "Feldstraße" soll über die Planstraße 4 erschlossen werden. Unabhängig davon, ob das Baugebiet Feldstraße tatsächlich realisiert werden kann, wird in Bebauungsplan "An der Schölke-Neu", HO 54, über eine entsprechend festgesetzte Breite der Verkehrsfläche eine zukünftige Anbindung bereits berücksichtigt.

Ca. 10 % des Niederschlagswassers können über das vorhandene städtische Netz abgeführt werden. Für die Rückhaltung von anfallendem Oberflächenwasser aus dem Plangebiet wird ein Rückhaltebecken unter Berücksichtigung vorhandener und insbesondere erhaltenswerter Bäume im Mündungsbereich zweier Gräben nördlich des Baugebietes angelegt. Der nördlich an die Bebauung angrenzende Entwässerungsgraben der Autobahn 391 (hier im Weiteren Schölkegraben genannt) erhält auf diese Weise ein um rd. 630 m<sup>3</sup> größeres Retentionsvolumen. Auf der Südseite des Schölkegrabens ist ein Pflegeweg geplant.

Zum volumen- und wirkungsgleichen Ausgleich der für die Bebauung notwendigen Geländeaufhöhung werden durch Abgrabung entlang der Schölke zusätzliche Überschwemmungsflächen geschaffen, auf denen ein zusätzliches Retentionsvolumen von rd. 910 m<sup>3</sup> realisiert wird.

Zur Vermeidung von Verstößen gegen den Artenschutz nach § 44 BNatSchG sowie zum Ausgleich von Eingriffen in Natur und Landschaft sind zwei Ausgleichsflächen von zusammen ca. 2,3 ha vorgesehen. Da im Geltungsbereich A selbst bzw. in der unmittelbaren Nähe ein Ausgleich ohne Einbußen größerer Bauflächen nicht möglich ist, wurde im Stadtgebiet dafür als Maßnahmenflächen das Flurstück 288/93, Flur 3, Gemarkung Watenbüttel, (Geltungsbereich B) sowie das Flurstück 168/3, Flur 5, Gemarkung Hondelage, (Geltungsbereich C) ausgewählt. Im Geltungsbereich B sind auf der Fläche zur naturnäheren Gestaltung von vorhandenen Entwässerungsgräben und Bildung von Flutmulden in Teilbereichen Bodenabträge vorgesehen. Außerdem sind verschiedene Anpflanzungen u. a. für die Entstehung eines kleinen Hartholzauwalds und die Entwicklung extensiven Grünlandes vorgesehen. Im Geltungsbereich C sind neben Extensivierungsmaßnahmen Maßnahmen zur Erhöhung der Strukturvielfalt u. a. durch Gehölzpflanzungen geplant.

Bei einem Teil der nördlich festgesetzten öffentliche Grünfläche für den Hochwasserschutz handelt es sich um einen Bestandteil eines Waldes nach Niedersächsischem Gesetz über den Wald und die Landesordnung (NWaldLG). Die damit einhergehende Waldumwandlung wird ersetzt durch die festgesetzten Waldentwicklungsmaßnahmen im Geltungsbereich B.

#### 4.2 Planerische Vorgaben und deren Berücksichtigung, Quellen

Neben den grundsätzlichen Anforderungen an die Berücksichtigung der Ziele des Umweltschutzes in der Bauleitplanung sind die konkret für den Planungsraum formulierten Vorgaben und Entwicklungsziele der Fachplanungen

auszuwerten und bei der Planaufstellung zu berücksichtigen. Diese Unterlagen bündeln die aus den einschlägigen Fachgesetzen festgelegten Ziele des Umweltschutzes. Eine nochmalige Auflistung erfolgt daher an dieser Stelle nicht mehr. Die nachfolgende Aufstellung gibt einen Überblick über die herangezogenen stadtweit vorliegenden Fachplanungen und Gutachten, die sich in unterschiedlicher Tiefe mit dem Geltungsbereich auseinandersetzen.

#### Stadtweite Fachplanungen und Gutachten:

- Regionales Raumordnungsprogramm (RROP), 2008
- Landschaftsrahmenplan, 1999, Aktualisierung 2014
- Integriertes Klimaschutzkonzept für die Stadt Braunschweig 2010, GEO-NET Umweltconsulting GmbH
- Stadtklimaanalyse Braunschweig 2017/18, GEO-NET Umweltconsulting GmbH
- Lärminderungsplan Braunschweig, 2013

Darüber hinaus wurden im Rahmen des Bebauungsplanverfahrens weitergehende, auf die konkrete Planung bzw. konkrete Situation bezogene Fachgutachten erstellt. Die Ergebnisse werden, soweit erforderlich, bei der Beschreibung und Bewertung der Umweltsituation unter Kap. 4.4 wiedergegeben.

#### Plangebietsbezogene Fachplanungen und Gutachten:

- Bodengutachten zum Neubaugebiet „An der Schölke“, Gesellschaft für Grundbau und Umwelttechnik mbH, 30.06.2011
- Grünordnerischer Fachbeitrag zum Bebauungsplan HO 41 „An der Schölke“, Stadt Braunschweig, Büro für Freiraumplanung Gero Hille Jürgen Müller, 10. März 2016
- Biologische Untersuchungen für den B-Plan „An der Schölke“, HO 41 der Stadt Braunschweig, Biodata GbR, November 2014
- Untersuchungen zum Vorkommen der Haselmaus (*Muscardinus avelanarius*) für die Erstellung der B-Pläne „Feldstraße“ (AP 23) und „An der Schölke“ (HO 41) in Braunschweig, Biodata GbR, November 2015
- Entwässerungs- und Regenwasserrückhaltekonzept für das Einzugsgebiet der Kleinen Mittelriede in Braunschweig“, Fugro Germany Land GmbH, 2017
- Ergänzungsgutachten „Hochwasserschutz Kleine Mittelriede“, HGN Beratungsgesellschaft mbH, Dezember 2018, zum Gutachten „Entwässerungs- und Regenwasserrückhaltekonzept für das Einzugsgebiet der Kleinen Mittelriede in Braunschweig“, Fugro Germany Land GmbH, 2017
- Schalltechnisches Gutachten zum Bebauungsplan HO 54 „An der Schölke-Neu“ der Stadt Braunschweig, Ingenieurgemeinschaft Bonk-Maire-Hoppmann PartGmbH, 12. Juli 2018

#### 4.3 Beschreibung der Methodik der Umweltprüfung und Beurteilung der Informationsgrundlagen

Die Umweltprüfung bezog sich im Wesentlichen auf das Plangebiet mit dem Geltungsteilbereich A im Bereich zwischen der Kreuzstraße, Wiedebeinstraße und der ehemaligen Sportanlage Kälberwiese sowie den Geltungsbereich B in der Okerniederung südwestlich Wiesental und den Geltungsbereich C nördlich Hondelage. Gegenstand der Umweltprüfung sind nach Maßgabe des Baugesetzbuches die für den Betrachtungsraum und das Planvorhaben planungs- und abwägungserheblichen Umweltbelange.

Die Umweltprüfung wurde nach folgender Methodik vorgenommen:

- Auswertung der unter 4.2 genannten Fachplanungen und Gutachten,
- Ortsbegehungen,
- Auswertung der unter dem Verfahrensschritt der Beteiligung der Behörden und sonstigen Träger öffentlicher Belange gemäß § 4 (1) BauGB ermittelten Informationen,
- Für die Beurteilung der Planung im Sinne der Eingriffsregelung erfolgte ein Vergleich der aktuellen Wertigkeiten von Natur und Landschaft im Plangebiet mit dem Planzustand, der nach Umsetzung dieses Bebauungsplans zu erwarten ist auf Grundlage des sogenannten Osnabrücker Modells. Soweit aus bereits bestehenden Bebauungsplänen Eingriffsrechte bestehen, werden sie in der Bilanzierung berücksichtigt. Das Osnabrücker Modell ist ein anerkanntes und in der Stadt Braunschweig regelmäßig zur Anwendung kommendes Verfahren zur rechnerischen Unterstützung der gutachterlichen Bemessung von Eingriffsfolgen und Ausgleichsmaßnahmen.
- Für die Beurteilung wurde der kartierte Naturzustand im Geltungsbereich A vor der Rechtskraft des vorhergehenden Bebauungsplan "An der Schölke", HO 41, angenommen. Nach der Rechtskraft wurden die bis dahin bestehenden Gärten abgetragen und der Baumbestand weitestgehend entfernt. Da von einer Rechtsunwirksamkeit (s. a. Kap. 2.3) ausgegangen wird, wird wieder der alte Naturzustand zugrunde gelegt.

Die Untersuchungstiefe der Umweltprüfung orientiert sich gemäß § 2 Abs. 4 Satz 3 BauGB an den Festsetzungen des Bebauungsplans "An der Schölke-Neu", HO 54. Geprüft wird, welche erheblichen Auswirkungen durch die Umsetzung des Bebauungsplans auf die Umweltbelange entstehen können und welche Einwirkungen auf die geplanten Nutzungen im Geltungsbereich aus der Umgebung erheblich einwirken können. Hierzu werden vernünftigerweise regelmäßig anzunehmende Einwirkungen geprüft, nicht jedoch außergewöhnliche und nicht vorhersehbare Ereignisse.

Auf erkennbare Auswirkungen auf die Umweltgüter wird unter Nr. 4.4 eingegangen.

Kenntnislücken sowie Schwierigkeiten bei der Zusammenstellung der erforderlichen Informationen bestanden nicht.

#### 4.4 Beschreibung und Bewertung der Umwelt und Prognosen

##### 4.4.1 Tiere, Pflanzen

###### Bestandsaufnahme des derzeitigen Umweltzustands (Basisszenario)

Bei der Bestandsaufnahme wird der Umweltzustand zum Zeitpunkt der Erstellung des faunistischen/floristischen Gutachtens (Biodata 2014) zugrunde gelegt. Mittlerweile wurden ein großer Teil des Geltungsbereiches auf der Basis des Bebauungsplanes HO 41, „An der Schölke“, abgeräumt.

###### Schutzgebiete und -objekte

Auf den Flächen im Geltungsbereich A bestehen keine gesetzlich geschützten Natur-/Landschaftsschutzgebiete, Naturdenkmale, geschützter Landschaftsbestandteile, Europäische Vogelschutzgebiete oder FFH-Gebiete. Der Geltungsbereich B liegt im Naturschutzgebiet Braunschweiger Okeraue, der Geltungsbereich C im Landschaftsschutzgebiet BS 9 „Querumer Holz und angrenzende Landschaftsbestandteile“.

Nördlich des Grabens zur Schölke befindet sich einen kleiner Wald nach NWaldLG. Es handelt sich um einen jüngeren bis mittelalten Waldbestand von ca. 0,5 ha Größe mit einem Baumbestand u. a. mit Ahorn, Pappel, Weide, Eiche, Esche, Birke usw., teilweise mit ausgeprägten Strauchpartien.

###### Tiere

Im Rahmen des faunistischen/floristischen Gutachtens (BIODATA 2014) wurden im Geltungsbereich A die Artengruppen Brutvögel, Fledermäuse, Reptilien, Heuschrecken und Tagfaltern kartiert. Aufgrund von Hinweisen auf mögliche Vorkommen der streng geschützten Haselmaus wurde im Jahr 2015 durch BIODATA eine ergänzende Untersuchung durchgeführt.

Im Rahmen der Kartierungen wurden im Untersuchungsgebiet 21 Vogelarten nachgewiesen, die zum großen Teil zu den weit verbreiteten und weniger anspruchsvollen Arten der Gehölze und des Siedlungsbereichs gehören. Der Bereich hat somit eine geringe bis mittlere Bedeutung für die Artengruppe.

Im Untersuchungsgebiet wurden mit der Zwergfledermaus, dem Großen Abendsegler und der Breitflügelfledermaus drei typische Fledermausarten der Siedlungsbereiche festgestellt. Die Zwergfledermaus nutzt den Bereich als Jagdgebiet, die Breitflügelfledermaus und der Große Abendsegler konnten auf Transferflügen bzw. durch Einzelkontakte nachgewiesen werden. Sommerquartiere im Bereich der ehemaligen Gartenhütten wurden nicht nachgewiesen, konnten aber nicht vollkommen ausgeschlossen werden. Geeignete Winterquartiere sind nicht vorhanden. Für die Artengruppe hat das Gebiet eine geringe mit mittlere Bedeutung.

Das B-Plangebiet hat für die Artengruppen Tagfalter, Heuschrecken und Reptilien aufgrund des Fehlens von geschützten oder gefährdeten Arten eine geringe Bedeutung. Die Haselmaus konnte im Rahmen der Kartierung nicht nachgewiesen werden.

#### Artenschutz

Durch das Vorhaben kommt es zum Verlust dauerhaft genutzter und damit gesetzlich geschützter Fortpflanzung- und Ruhestätten von Vögeln. Grundsätzlich zählen alle wildlebenden europäischen Vogelarten gemäß Vogelschutz-Richtlinie in Verbindung mit dem Bundesnaturschutzgesetz (BNatSchG) zu den besonders geschützten Arten und unterliegen damit in jedem Falle den Artenschutzverboten des § 44 BNatSchG.

Alle heimischen Fledermausarten sind nach BNatSchG in Verbindung mit der FFH-Richtlinie streng geschützt. Ihre Brut-, Wohn- und Zufluchtsstätten sind nach § 44 BNatSchG gegen Störungen, Entnahme, Beschädigung und Zerstörung gesichert.

#### Pflanzen

Den größten Teil des Geltungsbereiches A nehmen eine seit einigen Jahren nicht mehr genutzte ehemalige Kleingartenanlage sowie rückwärtige Hausgärten ein. Das Gebiet wird daher bestimmt von Grün- und Ruderalflächen und teils dichten und umfangreichen Gehölzbeständen von geringem bis mittlerem Biotopwert.

Es wurden keine nach § 30 BNatSchG bzw. § 22 NAGBNatSchG geschützten Biotope auf der Fläche festgestellt. Pflanzenarten der Roten Liste konnten ebenfalls nicht nachgewiesen werden.

#### Prognose über den Umweltzustand ohne Durchführung der Planung

Im Geltungsbereich A ist für mit den Bereichen der rückwärtigen Hausgärten als Großteil der Fläche anzunehmen, dass diese weiterhin dauerhaft eine entsprechende Nutzung mit den dort typischen Tier- und Pflanzenvorkommen aufweisen werden. Bezogen auf den derzeitigen Zustand wird es zu keiner Änderung der Artengemeinschaften kommen.

#### Prognose über den Umweltzustand bei Durchführung der Planung

Die Umsetzung des B-Plans führt zum Verlust von dauerhaft genutzter Fortpflanzung- und Ruhestätten sowie Jagd-/Nahrungsgebieten von Vögeln und Fledermäusen.

Durch den Abriss der Gartenlauben gehen potentielle Brutplätze für Gebäudebrüter und Quartiere für Fledermäuse verloren. Aus diesem Grund sind an den neu errichteten Gebäuden in Abstimmung mit der unteren Naturschutzbehörde für gebäudebrütende Vogelarten und Fledermausarten Nist- und Lebensstätten durch geeignete Bauweise in die Konstruktion zu integrieren oder als künstliche Nisthilfen anzubringen.

Durch die Entfernung des Baumbestandes kommt es zum Verlust an Nistplätzen von Höhlen- und Nischenbrütern. Als Ausgleich sind fünf Nisthilfen für Höhlen- und Nischenbrütern an den verbleibenden Altbäumen anzubringen.

Die Realisierung der Planung ist mit dem Verlust von Lebensräumen für Tiere und Pflanzen verbunden. Durch Versiegelung und Überbauung werden größtenteils Rasen- und Ruderalflächen sowie Gehölzstrukturen in Anspruch genommen. Insgesamt gehen durch das geplante Baugebiet überwiegend siedlungsbestimmte, genutzte und ungenutzte Flächen von geringerem bis mittlerem Biotopwert verloren.

Die geplanten Ausgleichsmaßnahmen (s. a. 4.5.2) erfolgen im Bereich der Okerniederung (Geltungsbereich B) und in der Gemarkung Hondelage (Geltungsbereich C). Dabei wird der ökologische Mehrwert für Fauna und Flora gegenüber der ursprünglichen Nutzung ermittelt und als Ausgleichsmaßnahme festgesetzt. Diese Flächen sind dauerhaft dem Ausgleich im Sinne des Natur- und Landschaftsschutzes vorbehalten.

#### Wald:

Der nördlich des Grabens gelegene Waldbestand, der sich im Laufe der Jahre nach Aufgabe der Kleingärten sukzessiv entwickelt hat, wird im Bereich entlang der Schölke auf einer Fläche von ca. 0,1 ha überplant mit einer öffentlichen Grünfläche, Zweckbestimmung Hochwasserschutz, in der Abgrabungen zur Schaffung von Retentionsraum vorgesehen sind. Mit dieser Festsetzung findet eine Änderung der Nutzungsart statt, die als Waldumwandlung waldrechtlich zu betrachten und zu kompensieren ist. Dies gilt unabhängig von der im bestehenden Bebauungsplan HO 13 bereits rechtskräftigen Festsetzung als öffentliche Grünfläche, Regenrückhaltebecken. Durch die faktische Entwicklung zu einem Wald hat hier das NWaldLG Vorrang vor dem Bauplanungsrecht.

Die Kompensation des von der Planung betroffenen Waldteiles erfolgt aufgrund der Ausstattung des Bestandes als Sukzessionswald im gleichen Umfang (1:1) von ca. 0,1 ha Wald im Rahmen der festgesetzten Aufforstungsmaßnahmen im Geltungsbereich B.

Nach den Ausführungen des Regionalen Raumordnungsprogrammes (RROP) sollen Waldränder und ihre Übergangszonen aufgrund ihrer ökologischen Funktion grundsätzlich von Bebauung und sonstigen störenden Nutzungen freigehalten werden. Demzufolge soll zu Waldrändern ein Mindestabstand von 100 m eingehalten werden. Sofern, wie in diesem Fall, aufgrund der örtlichen Situation (Wald im Siedlungsbereich) bei vorhandener Bebauung der vorsorgliche Abstand nicht gewahrt werden kann, ist ein Sicherheitsabstand zur Gefahrenabwehr einzuhalten. Nach Abstimmung mit der Niedersächsischen Landesforsten, Wolfenbüttel ist der Mindestabstand in der Planung gewährleistet.

#### 4.4.2 Landschaft, Orts- und Landschaftsbild, Erholung

##### Bestandsaufnahme des derzeitigen Umweltzustands (Basisszenario)

Das Gebiet umfasst die Gartenareale hinter der Wohnbebauung an der Kreuzstraße 75-79 sowie den südöstlichen Bereich der ehemaligen Sportanlage und wird durch ein lockeres Mosaik aus älteren Einzelbäumen, Hecken sowie genutzten und ungenutzten Gartenparzellen bestimmt.

Während der mittlere Bereich des Plangebietes mit großflächigen Scherrasenflächen, Gras- und Staudenfluren und nur wenigen Gehölzen ein relativ offenes Erscheinungsbild zeigt, dominieren östlich und westlich dieses Bereiches zumeist dichte Gehölzgruppen aus Bäumen und Sträuchern. Teils sind dies Reste der ehemaligen Kleingartennutzung und teils sich nach der Nutzungsaufgabe entwickelnder Sukzessionsaufwuchs.

Im nördlichen Bereich des Plangebietes ergibt sich durch die hier entlang des Grabens vorhandenen Gehölzstrukturen in Verbindung mit den vorgelagerten Ruderalflächen und den weiter nördlich angrenzenden, relativ ungestörten Gehölzbeständen ein natürlicheres, strukturreicheres Bild.

Der Erholungswert der Gärten besteht nur für die befugten Grundstücksnutzer, die Öffentlichkeit hat hier keinen Zugang.

Bei den Geltungsbereichen B und C handelt es sich um landwirtschaftlich geprägte Landschaftsräume mit von einzelnen Gehölzen unterbrochenen offenen Flächen mit einem mittleren Wert für das Landschaftsbild und den Erholungswert.

##### Prognose über den Umweltzustand ohne Durchführung der Planung

Dem derzeitigen Kenntnisstand entsprechend ist nicht von einer Änderung der aktuellen Nutzung auszugehen. Daher wird sich weder das Landschaftsbild noch der Erholungswert ändern.

##### Prognose über den Umweltzustand bei Durchführung der Planung

Beeinträchtigungen des Schutzgutes entstehen in Folge der geplanten Überbauung und Versiegelung, die zu einer Veränderung des Ortsbildes führen. Die derzeit prägenden Grünflächen werden einem Wohngebiet mit einer relativ hohen baulichen Dichte weichen. Die Aufnahme und Weiterführung der umliegenden städtischen Strukturen und der Erhalt der natürlicheren und strukturreicheren Bereiche des Plangebietes wirken sich jedoch mindernd auf die Auswirkungen auf das Schutzgut aus.

Funktionen der Erholung übernehmen künftig die öffentlichen Grünflächen im Norden mit integriertem Spielplatz und im Süden an der Planstraße 4. Die Hausgärten besitzen privaten Erholungswert. Darüber hinaus ergeben sich durch das neue Wohngebiet Möglichkeiten für eine Einbindung in das Freizeitwegenetz.

Die Entwicklung eines Auenwaldes und der Flutmulden im Geltungsbereich B sowie der weiteren Baum- und Gehölzstrukturen beeinflussen das Landschaftsbild in beiden Fällen positiv.

Im Geltungsbereich C dienen die festgesetzten Baum- und Strauchstrukturen der Entwicklung einer strukturreicheren Landschaft und beeinflussen das Landschaftsbild positiv. Die geplanten Ausgleichsmaßnahmen entsprechen den Anforderungen des Landschaftsschutzgebietes.

#### 4.4.3 Boden, Fläche

##### Bestandsaufnahme des derzeitigen Umweltzustands (Basisszenario)

Als natürlicher Bodentyp stehen im Geltungsbereich A Gley-Braunerden an, die aufgrund der historischen und aktuellen Nutzungen anthropogen überprägt sind. Nach der geologischen Karte stehen unterhalb des Oberbodens weichselzeitliche Ablagerungen der Niederterrasse an, die von weichselzeitlichem Sandlöss überlagert werden. Unterhalb der eiszeitlichen Sedimente folgt die Verwitterungsoberfläche der Oberkreide, die sich hier als schluffiger, bereichsweise schwach sandiger Ton darstellt. Innerhalb der weichselzeitlichen Sedimente ist ein oberflächennaher Porengrundwasserleiter ausgebildet, der zur Tiefe von den kreidezeitlichen Tonen begrenzt wird. Das auf der Bezirkssportanlage geplante Regenrückhaltebecken liegt im Bereich einer Altablagerung. Hier ist mit bis zu 2 m mächtigen Auffüllungen zu rechnen.

Im Geltungsbereich B ist als natürliche gewachsener Boden Gley-Vega verbreitet, dessen Profilentwicklung typisch für die Braunschweiger Okeraue und durch die periodischen Überflutungen sowie hohe Grundwasserstände beeinflusst ist.

Der Geltungsbereich C ist durch Pseudogley gekennzeichnet und zeigt das Auftreten von Staunässe an.

Im Geltungsbereich A sind mehrere Altstandorte sowie der östlichste Teil der Altablagerung L8/1 vorhanden.

Für den Geltungsbereich A liegen Altlastengutachten vor. In dem für die Wohnnutzung vorgesehenen Teil sind bereichsweise Bodenbelastungen durch polyzyklische aromatische Kohlenwasserstoffe (PAK) bekannt. Für den Parameter Benzo(a)pyren kommt es teilweise zu einer Überschreitung des Prüfwertes (1 mg/kg) für die Nutzung als Wohngebiet.

Weiterhin ist bekannt, dass das Grundwasser durch leichtflüchtige halogenierte Kohlenwasserstoffe (LHKW) belastet ist. Die Quelle der Verunreinigung ist nicht bekannt.

(Bezirkssportanlage) liegen Bodenverunreinigungen durch PAK, Schwermetalle und Sulfat vor.

Der Geltungsbereich B befindet sich im Bodenplanungsgebiet Okeraue. Es liegen Bodenbelastungen mit Cadmium und Blei vor oder sind zu erwarten.

#### Prognose über den Umweltzustand ohne Durchführung der Planung

Bezogen auf den aktuellen Zustand sind keine Änderungen zu erwarten. Gegenüber der Planung bleiben die natürlichen Bodenfunktionen erhalten. Die im östlichsten Teil der Altablagerung L8/1 vorhandenen, schadstoffbelasteten Auffüllungen würden verbleiben.

#### Prognose über den Umweltzustand bei Durchführung der Planung

Bei Durchführung der Planung gehen im Geltungsbereich A die natürlichen Bodenfunktionen in großen Teilen durch Überschütten und Überbauung/Versegelung verloren.

Aufgrund der Überschreitung des Prüfwertes (1 mg/kg) für die Nutzung als Wohngebiet sind hier Maßnahmen zur Unterbrechung des Wirkungspfadef Boden-Mensch erforderlich. Die Bodenverunreinigungen sind zeichnerisch als Flächen gekennzeichnet, deren Böden erheblich mit umweltgefährdenden Stoffen belastet sind.

Die vorgesehene bauliche Nutzung ist grundsätzlich nicht gefährdet. Eine Nutzung des Grundwassers ist aufgrund der Schadstoffbelastung auszuschließen. Bei Grundwasserhaltungsmaßnahmen ist mit Auflagen sowie ggf. mit Maßnahmen zur Abreinigung des gefördertem Grundwassers zu rechnen.

Das im Bereich der Altablagerung L8/1 hier anfallende Aushubmaterial ist voraussichtlich einer geordneten Entsorgung als gefährlicher Abfall zuzuführen.

Die im östlichsten Teil der Altablagerung L8/1 vorhandenen, schadstoffbelasteten Auffüllungen werden zur Anlage des geplanten Regenrückhaltebeckens zu großen Teilen beseitigt, so dass sich hier eine Verbesserung des Umweltzustandes ableiten lässt.

Die geplanten Ausgleichsmaßnahmen führen in den Geltungsbereichen B und C zu keinen negativen Veränderungen im Bezug den Boden.

#### 4.4.4 Wasser

##### Bestandsaufnahme des derzeitigen Umweltzustands (Basisszenario)

##### Oberflächenwasser

Im nördlichen Teil des Geltungsbereiches des Bebauungsplanes verläuft der Entwässerungsgraben der Autobahn 391 (hier im Weiteren Schölkegraben genannt) zur östlich gelegenen Schölke. Weitere Oberflächengewässer sind im Geltungsbereich des Bebauungsplanes nicht vorhanden. Die östlich an das Plangebiet angrenzende Schölke ist bis zum Zusammenfluss mit dem Schölkegraben verrohrt und fließt in nördlicher Richtung zur Kälberwiese. Weiter nördlich mündet ein weiterer Graben, die Kleine Mittelriede in die Schölke ein.

### Überschwemmungsgebiete

Der Geltungsbereich A des Bebauungsplanes befindet sich nicht im Bereich eines gesetzlich festgesetzten Überschwemmungsgebiets im Sinne des § 76 Wasserhaushaltsgesetz (WHG).

Der Geltungsbereich B befindet sich im festgesetzten Überschwemmungsgebiet der Oker.

### Wasserschutzgebiete

Der Geltungsbereich C befindet sich im Bereich eines Wasserschutzgebietes Zone III b.

### Grundwasser

Der Grundwasserspiegel steht im Geltungsbereich A vergleichsweise hoch an, eine Versickerung von Niederschlagswasser ist daher nur teilweise gegeben.

### Prognose über den Umweltzustand ohne Durchführung der Planung

Veränderungen des Abflussverhaltens der Oberflächengewässer sind ohne Durchführung der Planung nicht zu erwarten. Die Oberflächengewässer können sich aufgrund ihres geringen Gefälles nicht eigendynamisch verändern und bedürfen der regelmäßigen Unterhaltung. Die Wasserstände bei Hochwasser führen bereichsweise zu Ausuferungen, die im Ergänzungsgutachten „Hochwasserschutz Kleine Mittelriede“, HGN Beratungsgesellschaft mbH, Dezember 2018 detailliert dargestellt sind.

### Prognose über den Umweltzustand bei Durchführung der Planung

#### Geltungsbereich A:

Bei Realisierung der Planung werden im Geltungsbereich A zusätzliche, Flächen versiegelt. Dies führt zu einer Erhöhung des Oberflächenabflusses und zu einer Verringerung der Grundwasserneubildungsrate. Eine Qualitätsverschlechterung des Schölkegrabens und der Schölke, deren Funktion in der Ableitung des von versiegelten Straßenflächen incl. der A 391 und von versiegelten Wohn- und Gewerbeflächen besteht, ist nicht zu besorgen.

Ziel einer Entwässerungsplanung ist es, eine Verschlechterung der bisherigen Entwässerungsverhältnisse auszuschließen. Zur Regenwasserrückhaltung und zur Kompensation der durch die technisch bedingte Geländeaufhöhung des Baugebietes verlorengehenden Überschwemmungsfläche wurde eine erneute gutachterliche Untersuchung erstellt: Ergänzungsgutachten „Hochwasserschutz Kleine Mittelriede“, HGN Beratungsgesellschaft mbH, Dezember 2018).

Es waren Kompensationsmaßnahmen zu entwickeln, die einen volumen- und wirkungsgleichen Ausgleich der durch die Bebauung induzierten Auswirkungen auf den Hochwasserabfluss bewirken. Neben dem erhöhten Oberflächenabfluss war somit auch die Aufhöhung des Geländes zu berücksichtigen.

gen. Diese ist für die Erschließung des Wohngebietes aus technischen Gründen notwendig, um ein ausreichendes Gefälle der Entwässerungsleitungen in frostfreier Tiefe gewährleisten zu können. Damit steht der Retentionsraum im Baugebiet selbst künftig nicht mehr zur Verfügung.

Für die Nachweise wurden sowohl dem Gutachter FUGRO als auch der HGN vorgegeben, hundertjährige Regen- und Abflussereignisse zu berücksichtigen. Standardgemäß wird bei der Dimensionierung von Rückhaltebecken nur ein zehn- bis zwanzigjähriges Regenereignis zu Grunde gelegt. Die höheren Anforderungen sollen die Anlieger über den üblichen Standard hinaus vor einer etwaigen negativen Veränderung der Hochwassersituation schützen. Damit ist sichergestellt, dass ausreichende Flächen für die Rückhaltung planungsrechtlich gesichert sind und später realisiert werden können.

Das Gutachten von HGN belegt, dass das wegfallende Retentionsvolumen im Gewässersystem Kleine Mittelriede/Schölke nur eine minimale Wasserspiegelaufhöhung von bis zu 3 cm unmittelbar am Baugebiet bewirken würde. Bewohnte Nachbargrundstücke wären hiervon nicht erkennbar betroffen, sodass die Erhöhung voraussichtlich zu keinen Schäden führen würde. Aus grundsätzlichen Erwägungen wird entlang der Schölke trotzdem ein zusätzlicher Bereich für die Hochwasserrückhaltung als Ausgleich für das rechnerisch weggefallene Volumen im Baugebiet in einer Größenordnung von ca. 910 m<sup>3</sup> geschaffen werden. Nordöstlich des Baugebietes wird daher gegenüber der ursprünglichen Planung eine Zusatzfläche in den Geltungsbereich A aufgenommen. Diese ist im rechtskräftigen Bebauungsplan HO 13 bereits als öffentliche Grünfläche mit der Zweckbestimmung Regenrückhaltebecken festgesetzt. Die Festsetzung einer öffentlichen Grünfläche wird planungsrechtlich beibehalten. Die Zweckbestimmung wird aber in Richtung Hochwasserschutz verändert. Dies ist möglich, da das Regenrückhaltebecken für die zugehörige Wohnbebauung nicht in Anspruch genommen werden musste.

#### Regenrückhaltung:

10 % des Niederschlagswassers kann in die Kanalisation des städtischen Netzes in der Kreuzstraße abgeleitet werden. Das übrige im Baugebiet anfallende Oberflächenwasser wird über das geplante Entwässerungssystem in der Planstraße 4 zusammengeführt und gesammelt dem Schölkegraben zugeleitet. Gemäß Berechnung nach dem Arbeitsblatt DWA-A 117 „Bemessung von Regenrückhalteräumen“ („Entwässerungs- und Regenwasserrückhaltekonzept für das Einzugsgebiet der Kleinen Mittelriede in Braunschweig“, Fugro Germany Land GmbH, 2017) wird für das vorgegebene ungünstigste hundertjährige Regenereignis ein Rückhaltevolumen von ca. 670 m<sup>3</sup> benötigt. Im Ergänzungsgutachten „Hochwasserschutz Kleine Mittelriede“, HGN Beratungsgesellschaft mbH, Dezember 2018) wurde durch eine Simulation nachgewiesen, dass eine Drosselung des Abflusses aus dem Regenrückhaltebecken nicht erforderlich ist, sondern sich dieses wie die übrigen natürlichen Retentionsflächen verhalten kann, ohne dass für die Anwohner Nachteile entstehen.

In der Summe beider Maßnahmen zur Rückhaltung, also durch die Abgrabung entlang der Schölke einerseits und durch eine Vergrößerung des Retentionsvolumens des Schölkegrabens andererseits, erfolgt nachweislich ein

volumen- und wirkungsgleicher Ausgleich der durch die Bebauung induzierten Auswirkungen auf den Hochwasserabfluss. Auch für die Gewässerunterhaltung sind die notwendigen Flächen gesichert. Auf der Südseite des Schölkegrabens ist ein Pflegeweg geplant.

Eine Verschlechterung der bisherigen Entwässerungsverhältnisse kann mit den geplanten Maßnahmen ausgeschlossen werden.

Im Zuge der Realisierung der Baumaßnahmen und der Aufschüttung ist durch geeignete bauliche Maßnahmen oder durch entsprechende Geländemodulation sicherzustellen, dass zum Einen das anfallende Regenwasser nicht in die benachbarten Grundstücke abfließen kann und zum Anderen der zu erhaltende Baumbestand entlang des Grabens nicht beeinträchtigt wird.

#### Grundwasser

Wesentliche Veränderungen des Grundwasserspiegels im Geltungsbereich A sind aufgrund der geplanten Bebauung nicht zu erwarten.

#### Geltungsbereich B:

Mit den geplanten naturnahen Abgrabungen und Aufschüttungen am Rande des Überschwemmungsgebietes ist keine Verschlechterung des Ist-Zustandes verbunden, da vorhandenes Bodenmaterial nur umgelagert wird.

#### Geltungsbereich C:

Die geplanten Ausgleichsmaßnahmen stellen keine Verschlechterung des Ursprungszustandes dar und sind mit den Anforderungen an ein Wasserschutzgebiet vereinbar.

### 4.4.5 Klima, Luft

#### Bestandsaufnahme des derzeitigen Umweltzustands (Basisszenario)

Der Geltungsbereich A wird westlich, südlich und östlich von Ein- und Mehrfamilienhausbebauung umschlossen. Nördlich angrenzend befinden sich Grün- und Freiflächen, die westlich der A 391 Anschluss an großflächige klimatische Ausgleichsräume besitzen. Diese nördlich angrenzenden Flächen besitzen eine sehr hohe bioklimatische Bedeutung für die östlich angrenzenden Wohngebiete des westlichen Ringgebietes.

Die unversiegelten Freiflächen des Geltungsbereichs A übernehmen nachts aufgrund der negativen Strahlungsbilanz Funktionen bei der Kaltluftentstehung und weisen demzufolge eine gewisse Regenerationsleistung durch Temperatureausgleich und Lufterneuerung auf.

Der Geltungsbereich B befindet sich in einem Bereich einer regionalen Luftleitbahn entlang der Oker und weist wie der Geltungsbereich C ein Freilandklima auf.

### Prognose über den Umweltzustand ohne Durchführung der Planung

Die angenommene Erhaltung der gärtnerischen Nutzung des Geltungsbereiches bewahrt die lokalen Funktionen bei der Kaltluftentstehung, das Kleinklima bleibt unverändert.

### Prognose über den Umweltzustand bei Durchführung der Planung

Die hinzukommende Überbauung und Versiegelung von Offenbodenbereichen führt zu negativen kleinklimatischen Effekten wie z. B. einer verstärkten Überwärmung und Verringerung der Luftfeuchtigkeit durch den Verlust von Verdunstungsflächen. Somit geht im Gebiet ein Großteil der Funktion der Kaltluftentstehung verloren. Der Luftaustausch sowie die Wirksamkeit von Flurwinden werden durch neue Baukörper eingeschränkt.

Die Festsetzung bei den Hausgruppen bzw. Reihenhäuser erfolgt in West-Ost-Richtung, das Baufeld im WA 1 wird unterbrochen. Damit kann die Beeinträchtigung der Durchlüftung gerade bei den vorherrschenden Westwinden verringert werden.

Insgesamt bleiben die Auswirkungen lokal begrenzt und sind somit auf das Schutzgut als nicht erheblich zu bewerten. Eine Verschlechterung der stadtklimatischen und lufthygienischen Situation ist nicht zu erwarten.

Die Energieversorgung des Vorhabens kann über den Anschluss an das städtische Gas- und Stromnetz sichergestellt werden. Aus Sicht der Klimaschutzes ist bei der Verwendung fossiler Brennstoffe von einer Verschlechterung des Zustandes infolge zusätzlicher Treibhausemissionen auszugehen. Aufgrund der geringen Wohneinheitenzahl wird im Plangebiet kein erheblicher Effekt ausgelöst. Der Bebauungsplan berücksichtigt die Ziele des Klimaschutzes durch mehrere Maßnahmen:

- Die festgesetzte maximale Höhe der baulichen Anlagen erlaubt regelmäßig die Errichtung von Solarkollektoren auf den Dachflächen.
- Die Südausrichtung der Baufelder WA2 und WA3.
- Kompakte und damit energiesparende Bauweise ist möglich.
- Individuelle Errichtung energieeffizienter Gebäude (KfW-Standards) ist möglich.

Der Erhalt vorhandener Baumstrukturen vermindert den Eingriff und die vorgesehenen Anpflanzungsmaßnahmen im Geltungsbereich A tragen dazu bei, mögliche negative Auswirkungen auszugleichen.

In den Geltungsbereichen B und C werden teilweise Neupflanzungen vorgenommen, negative Auswirkungen auf Luftleitbahnen sind nicht zu erwarten. Die Anpflanzungen beeinflussen das Kleinklima positiv.

#### 4.4.6 Lärm, sonstige Emissionen/Immissionen

##### Bestandsaufnahme des derzeitigen Umweltzustands (Basisszenario)

###### Lärm

Auf das künftig als Allgemeines Wohngebiet (WA) festgesetzte Plangebiet (hier Geltungsbereich A) wirken bereits heute unterschiedliche Lärmquellen ein. Dabei handelt es sich im Einzelnen um den Verkehr der BAB 391 im Westen sowie um die an der Kreuzstraße gelegenen einzelnen Gewerbebetriebe südlich des Geltungsbereichs A. Diese sind planungsrechtlich gemäß § 34 BauGB als Mischgebiet im Sinne des § 6 BauNVO einzustufen. In der Wiedebeinstraße, nordöstlich zum Geltungsbereich A, befindet sich ein Kinderspielplatz.

Bei den Gewerbebetrieben handelt es sich um mischgebietsverträgliche Nutzungen mit geringen Lärmemissionen.

Die einzelnen Erschließungen erfolgen über die Kreuzstraße. Mögliche Lärmemissionen der Freiflächennutzungen (z. B. Fahrverkehr, Ladebetrieb) werden durch die Anordnung der Betriebsgebäude zum nördlich angrenzenden Plangebiet abgeschirmt. Entsprechend beschränken sich die Schallausbreitungen auf die Quellnähe und wirken sich somit nicht auf den Geltungsbereich A aus.

Der Kinderspielplatz ist gemäß § 22 Abs. 1a BImSchG (Bundes-Immissionsschutzgesetz) immissionsschutzrechtlich als sozialadäquat zu beurteilen; entsprechend ist Kinderlärm im Allgemeinen hinzunehmen. Besondere Gründe, die dieses Toleranzgebot in Frage stellen könnten, liegen nicht vor.

Somit wirkt sich lediglich der Straßenverkehrslärm relevant auf den Geltungsbereich A aus und wurde entsprechend schalltechnisch weiter untersucht.

Unter Berücksichtigung der im Rahmen der Fertigung des Lärmaktionsplans 2018 vom Verkehrsgutachter (WVI) erhobenen Verkehrszahlen aus 2016 ergeben sich im Geltungsbereich A bei freier Schallausbreitung unter Betrachtung der für Straßenverkehrslärm i. d. R. kritischen Immissionshöhe von von 5,3 m (etwa 1. OG) zur Tagzeit Beurteilungspegel von bis zu 51 dB(A) und in der Nachtzeit von bis zu 45 dB(A). Maßgeblich sind hier die Orientierungswerte der DIN 18005 (Schallschutz im Städtebau) für ein Allgemeines Wohngebiet (WA) von 55 dB(A) tags und 45 dB(A) nachts. Diese Orientierungswerte werden im Geltungsbereich A tags um mindestens 4 dB(A) unterschritten und nachts eingehalten bzw. großflächig deutlich unterschritten. Die höchsten Werte werden von der pegelbestimmenden A 391 verursacht, entsprechend beschränken sie sich auf die äußerste nordwestliche Ecke des Geltungsbereichs A. Die umliegenden Straßen hingegen haben keinen maßgeblichen Beitrag an den Verkehrslärmimmissionen im Geltungsbereich A.

Im Bestand handelt es sich im Geltungsbereich A um Brachland einer ehemaligen Kleingartenanlage. Vom Geltungsbereich selbst gehen somit keine

Lärmemissionen aus, die in der Umgebung zu einer Beeinträchtigung führen könnten.

#### Sonstige Emissionen/Immissionen

Andere Emissionen wie Licht, Staub, elektromagnetische Strahlung, Gerüche oder Erschütterungen, die den Geltungsbereich A - oder aus ihm heraus die umliegenden Nutzungen - negativ beeinflussen könnten, liegen nicht vor.

In den beiden Geltungsbereichen B und C sind Lärmbeeinträchtigungen durch den umliegenden Straßenverkehr zu erwarten. Im Rahmen der ordnungsgemäßen Bewirtschaftung benachbarter landwirtschaftlicher Flächen kann es darüber hinaus saisonal zu Lärm-, Staub- und Geruchsimmissionen kommen. Landwirtschaftliche Nutzung gilt im Außenbereich als privilegiert, entsprechend sind die Immissionen im Allgemeinen hinzunehmen.

#### Prognose über den Umweltzustand ohne Durchführung der Planung

##### Lärm

Unter Berücksichtigung der im Lärmaktionsplan 2018 prognostizierten Verkehrszahlen für den Prognosehorizont 2030 ergeben sich im Geltungsbereich A bei freier Schallausbreitung für die kritische Immissionshöhe von 5,3 m (etwa 1. OG) gegenüber der Bestandssituation keine anderen Ergebnisse.

Bei Umsetzung des Bebauungsplanverfahrens "Feldstraße", AP 23, ist eine Erschließung aus Süden und somit durch den aktuellen Geltungsbereich A wahrscheinlich. Dieses Verkehrsaufkommen würde auf die unbeplante Branche im Geltungsbereich A nur Beeinträchtigungen der Erholungsfunktion hervorrufen, sich jedoch auf die Bestandsbebauung auswirken. Im Rahmen des Aufstellungsverfahrens zum Bebauungsplan AP 23 würde der verkehrliche Einfluss schalltechnisch beurteilt und ggf. erforderliche Schallschutzmaßnahmen umgesetzt werden.

Ohne die Durchführung der Planung gehen auch weiterhin vom Geltungsbereich A keine Lärmemissionen aus, die in der Umgebung zu einer Beeinträchtigung führen könnten.

#### Sonstige Emissionen/Immissionen

Die vorliegenden Verhältnisse innerhalb des Geltungsbereichs A bleiben unverändert.

Veränderungen der Immissionssituation in den Geltungsbereichen B und C bei nicht erfolgter Planung sind nicht zu erwarten.

#### Prognose über den Umweltzustand bei Durchführung der Planung

##### Lärm

Mit Blick auf die Sicherung gesunder Wohnverhältnisse innerhalb des künftig als Allgemeines Wohngebiet (WA) festgesetzten Geltungsbereichs A und für

bestehende Nutzungen im Umfeld, wurde das Vorhaben einer schalltechnischen Untersuchung unterzogen (Ingenieurgemeinschaft Bonk-Maire-Hoppmann PartGmbH, 99224III; 12.07.2018).

Die Beurteilung der Geräuschmissionen erfolgte auf Grundlage der DIN 18005 („Schallschutz im Städtebau“).

Im Hinblick auf den Straßenneubau der Erschließungsstraße (Planstraße 4) wurden darüber hinaus die Regelungen der 16. BImSchV („Verkehrslärmschutzverordnung“) zugrunde gelegt. Ergänzend wurden bzgl. einer Einschätzung der Zusatzbelastung im öffentlichen Straßennetz, die Bestimmungen der VLärmSchR 97 („Richtlinie für den Verkehrslärmschutz an Bundesfernstraßen in der Baulast des Bundes“) sowie im Rahmen einer Prüfung nach § 45 Abs. 1 Satz 1 und 2 Nr. 3 StVO („Straßenverkehrsordnung“) als Orientierungshilfe ebenfalls die 16. BImSchV herangezogen.

#### Gewerbelärm

Bezüglich des Gewerbelärms ist die Situation gegenüber dem Basisszenario unverändert. Die Gewerbebetriebe werden daher im Weiteren nicht berücksichtigt (vgl. a. Nr. 5.8.2).

#### Kinderlärm

Ergänzend zum im Nordosten zum Geltungsbereich A liegenden Kinderspielplatz ist innerhalb des Geltungsbereichs A eine Erweiterungsfläche von ca. 200 m<sup>2</sup> vorgesehen. Spielplätze sind gemäß § 22 Abs. 1a BImSchG unter dem Aspekt der „Sozialadäquanz“ eingestuft, entsprechend sind Lärmäußerungen durch Kinder im Allgemeinen hinzunehmen. Besondere Gründe, die dieses Toleranzgebot in Frage stellen könnten, liegen nicht vor. Die beiden Spielplätze werden daher im Weiteren ebenfalls nicht berücksichtigt (vgl. a. Nr. 5.8.3).

#### Straßenverkehrslärm

Mit dem vorliegenden schalltechnischen Gutachten (BMH, 99224III v. 12.07.2018) wurden die auf den Geltungsbereich A einwirkenden Straßenverkehrslärmmissionen der BAB 391 sowie der umliegenden Straßen ermittelt und beurteilt.

Des Weiteren wurde der Einfluss der Erschließungsstraße (Planstraße 4) des Geltungsbereichs A auf den Geltungsbereich A selbst als auch auf die Bestandsbebauung untersucht. Bei der Erschließungsstraße handelt es sich um einen Straßenneubau, der im Süden des Geltungsbereichs A an die Kreuzstraße angebunden werden soll.

Nördlich des Geltungsbereichs A ist ein weiteres Neubaugebiet („Feldstraße, AP 23) als Allgemeines Wohngebiet geplant, dessen Verkehrserschließung ganz oder teilweise über die Planstraße 4 im Geltungsbereich A erfolgen soll.

Um somit denkbare Schallsituationen abzu prüfen, wurden im Schallgutachten drei Erschließungsszenarien mit jeweils unterschiedlichen Verkehrsmengen und ihre Auswirkungen auf die Plan- als auch Bestandsbebauung untersucht.

Dabei erfolgte die Beurteilung zum einen nach der für städtebauliche Planungen bestehenden Zielvorstellungen der DIN 18005, die Orientierungswerte enthält, zum anderen nach der 16. BImSchV i. V. mit der VLärmSchR 97, die verbindliche Immissionsgrenzwerte bzw. Sanierungsauslösewerte vorgeben.

Die Berechnung der Straßenverkehrslärmemissionen erfolgt nach Vorgabe der RLS 90 („Richtlinien für den Lärmschutz an Straßen“) unter Berücksichtigung der Verkehrsmengen für den Prognosehorizont 2030.

a) Straßenverkehr, der sich auf den Geltungsbereich A auswirkt

Die Geräuschsituation im Geltungsbereich A wurde bei freier Schallausbreitung für die Freiflächen des Erdgeschosses zur maßgeblichen Tagzeit (6 – 22 Uhr) sowie für das 1. Obergeschoss (OG) zur Tag- und Nachtzeit (22 - 6 Uhr) berechnet und an den maßgeblichen Orientierungswerten der DIN 18005 bemessen und beurteilt.

Neben einer Beurteilung nach DIN 18005, ist im Rahmen des Neubaus der Planstraße 4 bezüglich der Auswirkungen durch die Erschließungsverkehre auf den Geltungsbereich A, ergänzend eine Beurteilung nach 16. BImSchV vorzunehmen.

Maßgebliche Orientierungswerte nach DIN 18005 und Immissionsgrenzwerte gemäß 16. BImSchV zur Beurteilung von Verkehrslärm in Allgemeinen Wohngebieten (WA):

Vorschrift	Beurteilungszeitraum	
	tags 6 – 22 Uhr	nachts 22 – 6 Uhr
DIN 18005	55 dB(A)	45 dB(A)
16. BIm-SchV	59 dB(A)	49 dB(A)

aa) Berücksichtigung alleinige Erschließung Geltungsbereich A

Beurteilung gemäß DIN 18005 („Schallschutz im Städtebau“):

Bei der Berücksichtigung der Erschließung allein für den Geltungsbereich A im Bebauungsplan „An der Schölke-Neu“, HO 54, setzen sich die Straßenverkehrslärmimmissionen zur Beurteilung nach DIN 18005, die künftig auf das als WA festgesetzte Baugebiet (Geltungsbereich A) einwirken, aus dem Lärm der A 391, dem der umliegenden Straßen und dem der eigenen Erschließung zusammen. Der Erschließungsverkehr des Baugebiets „An der Schölke-Neu“ weist einen DTV (durchschnittliche tägliche Verkehrsstärke) von ca. 225 Kfz/24h auf.

Gemäß den Ergebnissen der grafischen Darstellungen in Anlage 2, Blatt 1-3 im Schallgutachten zeigt sich, dass am Tag der für Allgemeine Wohngebiete maßgebliche Orientierungswert gemäß

DIN 18005 von 55 dB(A) im gesamten Geltungsbereich A eingehalten bzw. unterschritten wird.

In der Nachtzeit wird der maßgebliche Orientierungswert von 45 dB(A) in den straßennahen Teilflächen der Planstraße 4 mit bis zu 46 dB(A), um bis zu 1 dB(A) überschritten; im größten Teil des Geltungsbereichs A kann die Unterschreitung des Nacht-Orientierungswertes jedoch vorausgesetzt werden.

Dabei sind innerhalb des Geltungsbereichs A die Straßenverkehrslärmimmissionen der A 391 großflächig pegelbestimmend; lediglich im Nahbereich der Planstraße 4 dominiert der Erschließungsverkehr. Demgegenüber wirken sich die umliegenden Straßen aufgrund der Abstände und/ oder geringfügigen Verkehrsmengen nicht wesentlich auf den Geltungsbereich A aus.

Beurteilung gemäß 16. BImSchV („Verkehrslärmschutzverordnung“):

Die gegenüber den Orientierungswerten (OW) der DIN 18005 um jeweils 4 dB(A) höheren Immissionsgrenzwerte (IGW) der 16. BImSchV, werden durch den Erschließungsverkehr des Baugebiets „An der Schölke-Neu“ innerhalb des Geltungsbereichs A zur Tag- und Nachtzeit deutlich unterschritten (vgl. Schallgutachten BMH, Anlage 2, Blatt 1-3).

ab) Berücksichtigung Erschließung Geltungsbereich A (Bebauungsplan HO 54) zzgl. Erschließung Baugebiet „Feldstraße“

Mit Berücksichtigung des Baugebiets „Feldstraße“ fließt zur Beurteilung der Lärmimmissionen ergänzend zu den unter aa) genannten Verkehrsstärken zusätzlich auch die der Erschließung zum Baugebiet „Feldstraße“ in die Berechnung mit ein. Aufgrund der zum aktuellen Zeitpunkt nur schätzbaren Anzahl von Wohneinheiten sind weder die genauen Verkehrsmengen noch der Verlauf der Erschließungsstraßen ins Baugebiet „Feldstraße“ abschließend bekannt. Entsprechend ist der tatsächliche Einfluss auf den Geltungsbereich A und auf die Bestandsbebauung, im gesonderten Planverfahren zur „Feldstraße“, AP 23, einschließlich aller daraus entstehenden Auswirkungen zu ermitteln, zu bewerten und entsprechend planerisch abschließend zu bewältigen. Somit kann hier nur eine vorläufige Berücksichtigung des Baugebiets „Feldstraße“ erfolgen.

Demzufolge wurden die möglichen verkehrlichen Auswirkungen der Nachbarplanung ermittelt und im Geltungsbereich A des Bebauungsplans „An der Schölke-Neu“, HO 54, berücksichtigt. Die Erschließungssituation für das Baugebiet „Feldstraße“ (HO 54), wurde dabei für zwei beispielhafte Szenarien untersucht:

- Szenario 1: Zusätzlich zum Baugebiet „An der Schölke-Neu“ wird das Baugebiet „Feldstraße“ zu 100% über die Planstraße 4 erschlossen. Dies entspricht einem DTV von insgesamt rd. 2.300 Kfz/24h.

- Szenario 2: Zusätzlich zum Baugebiet „An der Schölke-Neu“ wird das Baugebiet „Feldstraße“ zu 50% über die Planstraße 4 erschlossen. Dies entspricht einem DTV von insgesamt rd. 1.150 Kfz/24h.

Beurteilung gemäß DIN 18005 („Schallschutz im Städtebau“):

Unter Ansatz von Szenario 1 zeigt sich gemäß den Ergebnissen der grafischen Darstellung in Anlage 2, Blatt 4-6 des Schallgutachtens, dass im Geltungsbereich A der WA-Orientierungswert in den straßen-nahen Teilflächen der Planstraße 4 im Bereich der Freiflächen des Erdgeschosses mit bis zu 60 dB(A), um bis zu 5 dB(A) und im Bereich des 1. OG mit bis zu 59 dB(A), um bis zu 4 dB(A) überschritten wird. In der Nachtzeit ergeben sich im Bereich des 1. OG mit bis zu 52 dB(A), Überschreitungen von bis zu 7 dB(A). Überschreitungen des Orientierungswertes liegen somit in großen Teilen des Geltungsbereichs A vor.

Unter Ansatz von Szenario 2 zeigt sich gemäß den Ergebnissen der grafischen Darstellung in Anlage 2, Blatt 7-9 des Schallgutachtens, dass im Geltungsbereich A der WA-Orientierungswert in den straßen-nahen Teilflächen der Planstraße 4 im Bereich der Freiflächen des Erdgeschosses als auch im Bereich des 1. OG mit bis zu 57 dB(A), um bis zu 2 dB(A) überschritten wird. In der Nachtzeit ergeben sich im Bereich des 1. OG mit bis zu 49 dB(A), Überschreitungen von bis zu 4 dB(A). Überschreitungen des Orientierungswertes liegen somit in Teilbereichen des Geltungsbereichs A vor.

Beurteilung gemäß 16. BImSchV („Verkehrslärmschutzverordnung“):

Unter Ansatz von Szenario 1 werden die WA-Immissionsgrenzwerte (IGW) von 59 dB(A) tags und 49 dB(A) nachts innerhalb des Geltungsbereichs A, im unmittelbaren straßennahen Bereich der Planstraße 4 zur Tagzeit im Bereich der Freiflächen des Erdgeschosses um 1 dB(A) und im Bereich des 1. OG zur Nachtzeit um 2 dB(A) überschritten. Tags wird der IGW im 1. OG eingehalten. (vgl. BMH, Anlage 2, Blatt 4-6)

Unter Ansatz von Szenario 2 werden die WA-Immissionsgrenzwerte im Geltungsbereich A im Bereich der Freiflächen des Erdgeschosses als auch des 1. OG zur Tag- und Nachtzeit eingehalten bzw. unterschritten. (vgl. BMH, Anlage 2, Blatt 7-9)

- b) Straßenverkehr, der sich aus dem Geltungsbereich A auf die Umgebung auswirkt

Neben einer Beurteilung nach DIN 18005, ist im Rahmen des Neubaus der Planstraße 4 bezüglich der Auswirkungen durch den Erschließungsverkehr auf die Bestandsbebauung, ergänzend eine Beurteilung nach 16. BImSchV vorzunehmen.

Im vorliegenden Fall gibt es unmittelbar und mittelbar betroffene Bestandsbebauung.

Bei einer unmittelbar betroffenen Bebauung (Aufpunkte S1a, S3a, S3b) handelt es sich um die Gebäude die entlang des betreffenden Bauabschnitts (hier: Planstraße 4) liegen und somit direkt von den baulichen Auswirkungen des Straßenneubaus und dessen Verkehrsmenge betroffen sind. Dabei wird auch die Verkehrsmenge des sich anschließenden, nicht baulich veränderten Bereichs, mit in Ansatz gebracht. Für diese Bestandsbebauung erfolgt die Beurteilung einschlägig nach 16. BImSchV; die Einschätzung der Belastung bemisst sich an den maßgeblichen Immissionsgrenzwerten.

Im vorliegenden Fall ist für diese Bebauungen/ Grundstücke vom Schutzanspruch eines Mischgebiets auszugehen.

Für die nahe Bestandsbebauung außerhalb des Bauabschnitts, die sogenannte mittelbar betroffene Bebauung (Aufpunkte S1b, S2, S4a, S4b, S5), ist hingegen nur die Verkehrsmenge der geplanten Straße (Neubau) maßgeblich. Die Verkehrsmenge des sich anschließenden, baulich nicht geänderten Bereichs der vorhandenen Straße, ist gemäß VLärmSchR 97 (‚Richtlinie für den Verkehrslärmschutz an Bundesfernstraßen in der Baulast des Bundes‘) außer Acht zu lassen. Eine Beurteilung erfolgt nach 16. BImSchV unter Heranziehung der maßgeblichen Immissionsgrenzwerte.

Im vorliegenden Fall ist für diese Bebauungen/ Grundstücke vom Schutzanspruch eines Mischgebiets (nördlich der Kreuzstraße) bzw. eines Allgemeinen Wohngebiets (südlich der Kreuzstraße) auszugehen.

Ergänzend kann für diese mittelbar betroffene Bebauung der durch die Neuerschließung entstehende Zusatzverkehr auf den Bestandsverkehrswegen - hier Kreuzungsbereich Kreuzstraße/ Kleine Kreuzstraße – spürbar sein. Gemäß den Regelungen der 16. BImSchV lässt sich jedoch selbst dann kein Lärmschutzanspruch ableiten, wenn durch verkehrslenkende oder planerische Maßnahmen eine Pegelsteigerung der absoluten Verkehrslärmbelastung um mehr als 3 dB(A) eintritt und Immissionsgrenzwerte überschritten werden. Für eine Einschätzung der Lärmsituation an einer durch den Zusatzverkehr einer Planung mittelbar betroffenen Bebauungen an bestehenden Straßen können - mangels konkreter Vorschriften – jedoch die Bestimmungen der VLärmSchR 97 (‚Richtlinie für den Verkehrslärmschutz an Bundesfernstraßen in der Baulast des Bundes‘) herangezogen werden. Die dann hier für den kritischen Immissionsort (Kreuzstraße 38, Aufpunkt 4Sa) zugrunde zu legenden Vergleichswerte, die sogenannten Sanierungsauslöswerte, betragen für Allgemeine Wohngebiete 67 dB(A) tags und 57 dB(A) nachts. Gleichwohl sind darüber hinaus zur Beurteilung der Lärmsituation an Bestandsstraßen nach der einschlägigen Rechtsprechung die im Verhältnis niedrigeren Immissionsgrenzwerte (IGW) der 16. BImSchV als Orientierungswerte im Sinne einer Orientierungshilfe in Analogie zu einer Prüfung nach § 45 Abs. 1 S. 1 und 2 Nr. 3 StVO (Straßenverkehrsordnung) heranzuziehen.

Gemäß den Ergebnissen in Tabelle 6, Kap. 5.2 des Schallgutachtens liegt im vorliegenden Fall die Straßenverkehrslärmbelastung im Prognosenullfall (Prognosehorizont 2030 ohne Umsetzung der Planung(en)) an der relevanten mittelbar betroffenen Bestandsbebauung (kritischster Immissionsort Kreuzstraße 38, Aufpunkt S4a) tags bei maximal 57 dB(A) und nachts bei maximal 49 dB(A).

Damit werden die WA-Orientierungswerte für Allgemeine Wohngebiete gemäß Beiblatt 1 zu DIN 18005 bereits im Prognosenullfall am Tag um bis zu 2 dB(A) bzw. in der Nachtzeit um zu 4 dB(A) überschritten (Kreuzstr. 38). Die Sanierungsauslösewerte der VLärmSchR 97 werden hingegen deutlich unterschritten. Die im Fall einer vom Zusatzverkehr betroffenen Bestandsbebauung heranzuziehenden und als „Orientierungswerte“ zu verstehenden Immissionsgrenzwerte der 16. BImSchV werden am Tag um mindestens 2 dB(A) unterschritten und in der Nachtzeit eingehalten.

Für die Prognoseplanfälle wurde im Schallgutachten die vom Verkehrsgutachter (Zacharias Verkehrsplanungen, Hannover, 2018) in Ansatz gebrachte Verkehrsmengenverteilung zugrunde gelegt.

#### ba) Berücksichtigung alleinige Erschließung Geltungsbereich A

##### Straßenneubau, unmittelbar betroffene Bebauung:

Durch die i. V. mit dem Straßenneubau verursachten Geräuschemissionen allein aus dem Geltungsbereich A, d. h. ohne Berücksichtigung der Erschließungsverkehre des Baugebietes „Feldstraße“, ergeben sich für die vorhandenen, schutzwürdigen Nutzungen an der Planstraße 4 (unmittelbar betroffene Bebauung) Beurteilungspegel von bis zu 50 dB(A) am Tage und 42 dB(A) in der Nachtzeit. (vgl. BMH, Kap. 5.2, Aufpunkt S1a)

Entsprechend werden die maßgeblichen Orientierungswerte der DIN 18005 für MI-Gebiete von 60 dB(A) tags und 50 dB(A) nachts bei dieser Erschließungsvariante („An der Schölke-Neu“, HO 54) an der unmittelbar betroffenen Bebauung deutlich unterschritten.

Des Weiteren kann eine Überschreitung der für diese Bauflächen gemäß 16. BImSchV maßgeblichen Immissionsgrenzwerte für MI-Gebiete von 64 dB(A) tags und 54 dB(A) nachts sicher ausgeschlossen werden.

##### Straßenneubau, mittelbar betroffene Bebauung:

Im Fall der mittelbaren Betroffenheit ergeben sich im Rahmen des Straßenneubaus aufgrund der nur zu berücksichtigenden geringen Verkehrsmenge von 225 Kfz/ 24 h (Erschließung Baugebiet „An der Schölke-Neu“, HO 54) auf der Planstraße 4 und aufgrund des Abstands zur Planstraße 4, Beurteilungspegel von maximal 41 dB(A) am Tag und maximal 33 dB(A) in der Nachtzeit (vgl. BMH, Kap. 5.2, Tabelle 6, Aufpunkt S4a).

Entsprechend werden die maßgeblichen Orientierungswerte der DIN 18005 für WA-Gebiete von 55 dB(A) tags und 45 dB(A) nachts bei

dieser Erschließungsvariante auch an der mittelbar betroffenen Bebauung deutlich unterschritten.

Ebenso kann eine Überschreitung der für diese Bauflächen gemäß 16. BImSchV maßgeblichen Immissionsgrenzwerte für WA-Gebiete von 59 dB(A) tags und 49 dB(A) nachts sicher ausgeschlossen werden.

Zusatzverkehr auf den Bestandsstraßen:

Weiterhin ist anhand der Ergebnisse im Schallgutachten festzustellen, dass sich gegenüber dem Prognosenullfall durch den zu erwartenden Zusatzverkehr allein aus dem Geltungsbereich A, an den relevanten Immissionsorten (Kreuzstraße/ Kleine Kreuzstraße) nur geringfügige Zunahmen der Straßenverkehrslärmimmissionen von bis zu 0,6 dB(A) in der Tag- und Nachtzeit ergeben. Dies führt an der am stärksten betroffenen Wohnbebauung (Kreuzstraße 38) zu Beurteilungspegeln von 57 dB(A) tags und 50 dB(A) nachts (vgl. BMH, Kap. 5.2, Tabelle 6, Aufpunkt S4a).

Entsprechend werden die Orientierungswerte für WA-Gebiete tags um bis zu 2 dB(A) und nachts um bis zu 5 dB(A) überschritten. Die Sanierungsauslöswerte der VLärmSchR 97 (67 dB(A) tags/ 57 dB(A) nachts) werden weiterhin deutlich unterschritten. Die als „Orientierungswerte“ heranzuziehenden Immissionsgrenzwerte der 16. BImSchV werden am Tag weiterhin um 2 dB(A) unterschritten, in der Nachtzeit jedoch um 1 dB(A) überschritten.

bb) Berücksichtigung Erschließung Geltungsbereich A zzgl. Baugebiet „Feldstraße“

Straßenneubau, unmittelbar betroffene Bebauung:

Durch die i. V. mit dem Straßenneubau verursachten Geräuschimmissionen ergeben sich für die vorhandenen, schutzwürdigen Nutzungen an der Planstraße 4 (unmittelbar betroffene Bebauung) in der schalltechnisch ungünstigsten Situation (Szenario 1) Beurteilungspegel von bis zu 60 dB(A) am Tage und 52 dB(A) in der Nachtzeit. Für Szenario 2 ergeben sich Beurteilungspegel von bis zu 57 dB(A) am Tag und 49 dB(A) in der Nachtzeit (vgl. BMH, Kap. 5.2, Tabelle 5, Aufpunkt S1a).

Entsprechend werden die maßgeblichen Orientierungswerte der DIN 18005 für MI-Gebiete von 60 dB(A) tags und 50 dB(A) nachts unter Ansatz von Szenario 1 an der unmittelbar betroffenen Bebauung am Tag eingehalten und in der Nacht um bis zu 2 dB(A) überschritten. Unter Ansatz von Szenario 2 werden hingegen die Orientierungswerte zur Tag- und Nachtzeit unterschritten.

Eine Überschreitung der gemäß 16. BImSchV maßgeblichen Immissionsgrenzwerte für Mischgebiete von 64 dB(A) tags und 54 dB(A) nachts kann somit für beide Erschließungsvarianten (Szenarien) sicher ausgeschlossen werden.

Straßenneubau, mittelbar betroffene Bebauung:

Im Fall der mittelbaren Betroffenheit ergeben sich im Rahmen des Straßenneubaus aufgrund der nur zu berücksichtigenden geringen Verkehrsmenge des jeweiligen Erschließungsszenarios (2.300 Kfz/ 24 h, Szenario 1 bzw. 1.150 Kfz/ 24 h, Szenario 2) auf der Planstraße 4 und aufgrund des Abstands zur Planstraße 4, Beurteilungspegel von maximal 51 dB(A) bzw. 48 dB(A) am Tag und maximal 43 dB(A) bzw. 40 dB(A) in der Nachtzeit (vgl. BMH, Kap. 5.2, Tab. 5, Aufpunkt S4a).

Entsprechend werden die maßgeblichen Orientierungswerte der DIN 18005 für WA-Gebiete von 55 dB(A) tags und 45 dB(A) nachts bei beiden Erschließungsvarianten an der mittelbar betroffenen Bebauung deutlich unterschritten.

Ebenso kann für diese Bebauung eine Überschreitung der WA-Immissionsgrenzwerte gemäß 16. BImSchV von 59 dB(A) tags und 49 dB(A) nachts sicher ausgeschlossen werden.

Zusatzverkehr auf den Bestandsstraßen:

Des Weiteren ist anhand der Ergebnisse im Schallgutachten festzustellen, dass sich gegenüber dem Prognosenullfall, durch den zu erwartenden Zusatzverkehr gemäß der Szenarien 1 und 2, an den relevanten Immissionsorten (Kreuzstraße/ Kleine Kreuzstraße) Zunahmen der Straßenverkehrslärmimmissionen von bis zu 3,8 dB(A) (Szenario 1) bzw. 2,3 dB(A) (Szenario 2) in der Tag- und Nachtzeit ergeben. Dies führt an der am stärksten betroffenen Wohnbebauung (Kreuzstraße 38) zu Beurteilungspegeln von 61 dB(A) (Szenario 1) bzw. 59 dB(A) (Szenario 2) tags und 53 dB(A) (Szenario 1) bzw. 51 dB(A) (Szenario 2) nachts (vgl. BMH, Tab. 6, Aufpunkt S4a).

Entsprechend werden die Orientierungswerte für WA-Gebiete tags um bis 6 dB(A) (Szenario 1) bzw. um bis zu 4 dB(A) (Szenario 2) und nachts um bis zu 8 dB(A) (Szenario 1) bzw. um bis zu 6 dB(A) (Szenario 2) überschritten. Die maßgeblichen Sanierungsauslösewerte der VLärmSchR 97 (67 dB(A) tags/ 57 dB(A) nachts) werden jedoch weiterhin deutlich unterschritten. Die als „Orientierungswerte“ heranzuziehenden Immissionsgrenzwerte der 16. BImSchV werden am Tag weiterhin um bis zu 2 dB(A) (Szenario 1) überschritten bzw. eingehalten (Szenario 2), in der Nachtzeit um bis zu 4 dB(A) (Szenario 1) bzw. um bis zu 2 dB(A) (Szenario 2) überschritten.

c) Straßenverkehr, Beurteilung des Summenpegels der relevanten öffentlichen Straßen

In verschiedenen verwaltungsgerichtlichen Entscheidungen werden Beurteilungspegel, sogenannte Gesundheitspegel, von 70 dB(A) am Tage bzw. 60 dB(A) in der Nachtzeit als „absolute Zumutbarkeitsgrenze“ und deren Überschreitung als mögliche Gesundheitsgefährdung angesehen. Des Weiteren werden sie allgemein hin als Indiz für einen städtebaulichen Miss-

stand gesehen, vor dem Hintergrund, dass die Wohnqualität stark eingeschränkt ist und bei Dauerbelastung eine gesundheitliche Beeinträchtigung nicht ausgeschlossen werden kann.

Dies vorangestellt, kann nach den Ergebnissen der durchgeführten Berechnungen eine Unterschreitung der in verschiedenen verwaltungsgerichtlichen Entscheidungen für die „Möglichkeit einer gesundheitlichen Beeinträchtigung“ genannten Schwellenwerte für Wohngebiete von 70 dB(A) tags bzw. 60 dB(A) nachts vorausgesetzt werden.

### Lärmpegelbereiche (LPB)

Um die Geräuschimmissionsbelastung im Geltungsbereich A kenntlich zu machen und den Schutzanforderungen der im Geltungsbereich A liegenden schutzwürdigen Nutzungen Rechnung zu tragen, wurden im Schallgutachten allgemeingültige Anforderungen an den baulichen Schallschutz in Form von Lärmpegelbereichen (LPB) gemäß DIN 4109 („Schallschutz im Hochbau“) ermittelt. Dazu wurden für den Geltungsbereich A bei freier Schallausbreitung die resultierenden Außenlärmpegel für die kritische Immissionshöhe (1. OG) berechnet.

Die Außenlärmbelastung wurde entsprechend und im Sinne der zum Zeitpunkt dieser Untersuchung in Niedersachsen bauordnungsrechtlich eingeführten Technischen Baubestimmung DIN 4109 (Ausgabe: November 1989), Ziffer 5.5 ermittelt und entsprechend dieser Norm zu Lärmpegelbereichen (LPB) klassiert.

Es gibt aktuell zwei Novellierungen dieser Norm: die DIN 4109:2016-07 – Teil 1 und 2; und die weiter überarbeitete DIN 4109: die DIN 4109:2018-01. Derzeit ist ungeklärt, welche novellierte Fassung der DIN 4109 die o. g. Fassung aus dem Jahre 1989 als Technische Baubestimmung ersetzen wird. Mit den beiden genannten Neufassungen der Norm ändert sich die Ermittlung der Außenlärmbelastung nicht grundsätzlich. Auch das definierte Niveau des Schallschutzes gegen Außenlärm bleibt unverändert. Damit behalten die hier ermittelten und dargestellten Ergebnisse auch bei der ggf. zu einem späteren Zeitpunkt erforderlichen Anwendung einer aktuelleren Fassung der DIN 4109 ihre Gültigkeit und Anwendbarkeit.

Gemäß DIN 4109 ergibt sich der maßgebliche Außenlärmpegel aus den Beurteilungspegeln der einzelnen Lärmarten am Tag zzgl. 3 dB(A). Dabei wird bzgl. des Verkehrslärms zwischen Tag- und Nachtpegel eine Differenz von 10 dB unterstellt. Im Plangebiet wird der maßgebliche Außenlärmpegel ausschließlich durch den Straßenverkehrslärm bestimmt. Da im Geltungsbereich A aufgrund der Straßenverkehrsgeräusche diese Differenz weniger 10 dB beträgt, werden die jeweiligen maßgeblichen Außenlärmpegel auf Grundlage der um 10 dB erhöhten Beurteilungspegel zur Nachtzeit ermittelt. D. h., im vorliegenden Fall ergeben sich die maßgeblichen Außenlärmpegel aus den berechneten Beurteilungspegeln des Straßenverkehrslärms in der Nachtzeit zzgl. 13 dB(A).

Entsprechend ergeben sich in Abhängigkeit von den untersuchten Erschließungsszenarien für die geplanten schutzbedürftigen überbaubaren Flächen im Geltungsbereich A nachfolgende maßgebliche Außenlärmpegel und die daraus resultierenden Lärmpegelbereiche (LPB):

a) Berücksichtigung alleinige Erschließung Geltungsbereich A

Unter alleiniger Berücksichtigung der Lärmbelastung aufgrund der Umsetzung des Bebauungsplanes „An der Schölke-Neu“, HO 54, d. h. ohne Berücksichtigung der Erschließungsverkehre des Baugebiets „Feldstraße“ ergeben sich maßgebliche Außenlärmpegel von 57 dB(A) bis 59 dB(A) (s. o. ‚Straßenverkehrslärm‘, aa), Beurteilung nach DIN 18005) und daraus resultierend flächendeckend Lärmpegelbereich (LPB) II, (vgl. BMH, Anlage 3, Blatt 1).

b) Berücksichtigung Erschließung Geltungsbereich A zzgl. Erschließung Baugebiet „Feldstraße“

Unter Ansatz von Szenario 1 bzgl. der Erschließung zum Baugebiet „Feldstraße“, also unter Berücksichtigung der Lärmbelastung aufgrund der Umsetzung des Bebauungsplanes „An der Schölke-Neu“, HO 54 zzgl. einer 100% Erschließung des Baugebiets „Feldstraße“ über die Planstraße 4, ergeben sich maßgebliche Außenlärmpegel von 57 dB(A) bis 64 dB(A) (s. o. ‚Straßenverkehrslärm‘, ab), Beurteilung nach DIN 18005) und daraus resultierend Lärmpegelbereich (LPB) II und III. Wobei sich LPB III bis zu einem Abstand von ca. 25 m beidseitig entlang der Planstraße 4 erstreckt (vgl. BMH, Anlage 3, Blatt 2).

Unter Ansatz von Szenario 2 bzgl. der Erschließung zum Baugebiet „Feldstraße“, also unter Berücksichtigung der Lärmbelastung aufgrund der Umsetzung des Bebauungsplanes „An der Schölke-Neu“, HO 54 zzgl. einer 50% Erschließung des Baugebiets „Feldstraße“ über die Planstraße 4, ergeben sich maßgebliche Außenlärmpegel von 57 dB(A) bis 62 dB(A) (s. o. ‚Straßenverkehrslärm‘, ab), Beurteilung nach DIN 18005) und daraus resultierend Lärmpegelbereich (LPB) II und III. Wobei sich LPB III bis zu einem Abstand von ca. 10 m beidseitig entlang der Planstraße 4 erstreckt (vgl. BMH, Anlage 3, Blatt 3).

Im Bebauungsplan "An der Schölke-Neu", HO 54, wird im Sinne eines vorsorglichen Immissionsschutzes unterstellt, dass 100% des Verkehrs aus dem Baugebiet „Feldstraße“ (Szenario 1) über die Planstraße 4 auf die Kreuzstraße abgeleitet wird. Dementsprechend werden die Festsetzungen so für Schallschutzmaßnahmen dimensioniert (s. a. Kap. 5.8).

### Bauphase

Gemäß § 22 BImSchG besteht die Pflicht des Betreibers einer Baustelle, diese so zu betreiben, dass schädliche Umwelteinwirkungen (Lärm-, Staub-, Licht- und Erschütterungsemissionen) verhindert werden, die nach dem Stand der Technik vermeidbar sind und dass nach dem Stand der Technik

unvermeidbare schädliche Umwelteinwirkungen auf ein Mindestmaß beschränkt werden.

Beim Betrieb der Baustelle, mit ihren technischen Einrichtungen und inkl. des Baustellenverkehrs, sind bzgl. Lärm die Immissionsrichtwerte der AVV-Baulärm ‚Allgemeine Verwaltungsvorschrift zum Schutz gegen Baulärm‘ zu beachten. Ein Regelbetrieb der Baustelle ist gemäß AVV-Baulärm nur werktags (Mo-Sa) im Zeitraum zwischen 7 und 20 Uhr (Tagzeit) zulässig. Sollten aus technologischen Gründen Nacharbeiten im Zeitraum zwischen 20 und 7 Uhr notwendig werden – z. B. typischerweise Betonagen -, so sind diese rechtzeitig bei der Unteren Immissionsschutzbehörde der Stadt Braunschweig zu beantragen.

### Sonstige Emissionen/ Immissionen

#### Wohnnutzung

Wie schon in der Bestandsbetrachtung, liegen auch bei der Durchführung der Planung, keine anderen Emissionen (außer Lärm) wie Licht, Staub, elektromagnetische Strahlung, Gerüche oder Erschütterungen vor, die im Plangebiet zu negativen Beeinträchtigungen führen könnten.

Aufgrund der festgesetzten Wohnnutzung im Geltungsbereich A ist nicht davon auszugehen, dass andere Emissionen (Licht, Staub, elektromagnetische Strahlung, Gerüche oder Erschütterungen) aus dem Geltungsbereich heraus an den umliegenden Nutzungen (Bestandsbebauung) zu nachteiligen Beeinträchtigungen führen.

#### Bauphase

Gemäß § 22 BImSchG besteht die Pflicht des Betreibers einer Baustelle diese so zu betreiben, dass schädliche Umwelteinwirkungen (Lärm-, Staub-, Licht- und Erschütterungsemissionen) verhindert werden, die nach dem Stand der Technik vermeidbar sind und nach dem Stand der Technik unvermeidbare schädliche Umwelteinwirkungen auf ein Mindestmaß beschränkt werden.

Im Rahmen von Großbaustellen kann es grundsätzlich zu Erschütterungen kommen. Nach dem jetzigen Kenntnisstand sind jedoch keine Spundwände oder Pfahlgründungen in der Bauphase notwendig, so dass außer Baustellenverkehr keine nennenswerten Erschütterungen zu erwarten sind. Ist im Rahmen der Bauphase widererwarten mit Erschütterungen zu rechnen, sind die entstehenden Erschütterungen durch die Baumaschinen und/ oder den Bauverkehr insbesondere an den umliegenden Wohnhäusern im Vorfeld zu ermitteln und zu beurteilen. Die Vorgaben der DIN 4150 (‚Erschütterungen im Bauwesen‘) sind hierbei zu beachten. Ein Nachweis des Nichtentstehens von Gebäudeschäden durch Beweissicherung ist empfehlenswert.

Je nach Bauphase und Wetterlage kann es auf der Großbaustelle zu erheblichen Staubemissionen kommen. Damit diese nicht zu erheblichen Beeinträchtigungen in der Nachbarschaft führen, ist ein Staubaufkommen nach

dem Stand der Technik zu verhindern. Unvermeidbar auftretende Staubemissionen sind durch die Verwendung der nach dem Stand der Technik entsprechenden Technologien und Geräte auf ein Mindestmaß zu beschränken. Einfache Mittel sind dabei je nach Entstehungsort, das Befeuchten von Staubquellen oder ein Abplanen/ Einhausen von staubintensiven Baustellenbereichen.

Je nach Jahreszeit und Wetterlage kann es auf der Großbaustelle zu erheblichen Blendwirkungen durch Baustrahler und Baufahrzeugscheinwerfern kommen. Damit diese nicht zu erheblichen Beeinträchtigungen in der Nachbarschaft führen sind Beleuchtungseinrichtungen (Strahler) so anzubringen oder so abzudecken, dass eine direkte Einsicht in die Leuchtmittel von der unmittelbar angrenzenden Bebauung nicht möglich ist.

#### 4.4.7 Kulturgüter und sonstige Sachgüter

##### Bestandsaufnahme des derzeitigen Umweltzustands (Basisszenario)

Innerhalb des gesamten Geltungsbereichs des Bebauungsplanes befinden sich keine im Verzeichnis der Kulturdenkmale aufgeführte Denkmale. Nordwestlich außerhalb des Geltungsbereiches A wird in historischen Karten eine Redoute dargestellt, über die sonst keine Kenntnisse vorhanden sind. Archäologische Belange sind ebenfalls nicht erkennbar berührt.

##### Prognose über den Umweltzustand ohne Durchführung der Planung

Da ohne Durchführung der Planung keine Änderungen der Ist-Situation zu erwarten ist, ergeben sich auch keine Anhaltspunkte für positive oder negative Auswirkungen.

##### Prognose über den Umweltzustand bei Durchführung der Planung

Bei anstehenden Bodenarbeiten in der näheren Umgebung der möglichen Redoute ist das Niedersächsische Landesamt für Denkmalpflege vorab zu informieren.

#### 4.4.8 Mensch und menschliche Gesundheit

Die in den Kapiteln 4.4.1 bis 4.4.7 beschriebenen Auswirkungen der Planung haben neben den Auswirkungen auf die Schutzgüter mindestens auch indirekt Auswirkungen auf den Menschen bzw. auf die menschliche Gesundheit. Soweit entsprechende negative Auswirkungen auf den Menschen erkennbar sind (z. B. Lärm), werden sie dort aufgeführt.

Einzelne, sich allein auf den Menschen auswirkende Umstände sind aus der Planung nicht zu erwarten.

##### Störfallbetriebe

Die Geltungsbereiche A und C liegen außerhalb der 2.000 m-Zone eines Störfallbetriebs. Besondere Beeinträchtigungen sind daher weder mit noch ohne Planung zu erwarten und daher keine Vorsorge zu berücksichtigen.

Der Geltungsbereich B liegt innerhalb der 2.000 m-Zone eines Störfallbetriebes im Bereich des Braunschweiger Hafens. Da die Ausgleichsfläche nicht zum dauernden Aufenthalt von Menschen vorgesehen ist, sind weder mit noch ohne Planung besondere Vorsorgemaßnahmen zu berücksichtigen.

#### 4.4.9 Wechselwirkung zwischen den einzelnen Belangen des Umweltschutzes

Durch das komplexe Beziehungsgeflecht bestehen regelmäßig Wechselwirkungen zwischen verschiedenen Schutzgütern und Umweltmedien. Im Grundsatz ergeben sich aus einer Bebauung Wechselwirkungen der verschiedenen Schutzgüter Boden und Wasser sowie Boden – Tiere und Pflanzen. Die nachweisbaren und/oder messbaren Veränderungen von Aus- und Einwirkungen sind zu den einzelnen Schutzgütern beschrieben.

Die genaue Bilanzierung von Wechselwirkungen und Wirkungsgefügen der Schutzgüter untereinander erfordert eine wissenschaftliche Herangehensweise, die auf der Ebene der Bauleitplanung nicht leistbar ist.

#### 4.4.10 Zusammenwirken mit benachbarten Plangebieten

In der relevanten Nachbarschaft zum Geltungsbereich dieses Bebauungsplans erfolgt derzeit die Aufstellung des Bebauungsplanes "Feldstraße", AP 23, als Planung für die Errichtung eines Wohnbaugebietes. Aus der Planung ist zu erwarten, dass sie aufgrund der durch das Plangebiet laufenden Teilerschließung ebenfalls Auswirkungen auf die Lärmimmissionen (s. a. Kap. 4.4.6 Lärm) hat. Der Bebauungsplan "Feldstraße", AP 23, folgt zeitlich nach diesem Bebauungsplan "An der Schölke-Neu", HO 54. Je nachdem, wie groß der zeitliche Nachlauf ist, kann es zu Beeinträchtigungen durch die Bauphase kommen. Wie im Kap. 4.4.6 Lärm bereits aufgeführt, wurden die Auswirkungen bereits im Vorfeld untersucht und bei der Planung berücksichtigt bzw. negative Auswirkungen des Bebauungsplans "Feldstraße", AP 23, müssen im Rahmen dessen Bebauungsplanes ermittelt, bewertet und planerisch berücksichtigt werden.

Wie beschrieben, wird im Bebauungsplan die Planstraße 4 so dimensioniert und der Schallschutz vor Verkehrslärm so berücksichtigt, dass ein späterer Anschluss an das Baugebiet Feldstraße möglich ist. Der Bebauungsplan "An der Schölke-Neu", HO 54, ist aber im Hinblick auf die Verkehrserschließung und Entwässerung unabhängig vom benachbarten Plangebiet AP 23, „Feldstraße“, und eigenständig realisierbar.

#### 4.5 Maßnahmen zur Vermeidung, Verhinderung, Verringerung und zum Ausgleich der nachteiligen Auswirkungen

##### 4.5.1 Maßnahmen zur Vermeidung, Verhinderung und Verringerung

Bei den Vermeidungs-, Verhinderungs- und Minimierungsmaßnahmen handelt es sich um allgemeine umweltschützende Maßnahmen, welche die örtliche Situation, die geplante Nutzung und die in der Bestandsanalyse festgestellten Wertigkeiten von Natur und Landschaft berücksichtigen.

Folgende Maßnahmen dienen zur Vermeidung, Verhinderung und Verringerung nachteiliger Auswirkungen:

- Erhalt von Bäumen im nördlichen Bereich des Geltungsbereiches A entlang der vorhandenen Entwässerungsgräben zur Minimierung von Verlusten floristisch und faunistisch bedeutsamer Grünstrukturen;
- Erhaltung eines möglichst geringen Versiegelungsgrades durch Konzentration der Bebauung und Reduzierung der Überschreitungsmöglichkeiten der festgesetzten Grundflächenzahl;
- Pflanzung von Bäumen und Sträuchern sowie Anlage von Grünflächen zur Ein- bzw. Durchgrünung des Plangebietes sowie zur Minimierung kleinklimatischer Belastungen und Beeinträchtigungen des Ortsbildes;
- Eingrünung von Stellplatzanlagen zur Minimierung der Beeinträchtigung des Ortsbildes und der kleinklimatischen Belastung durch versiegelte Flächen;
- Verwendung von überwiegend einheimischen und standorttypischen Pflanzen für die geplanten Anpflanzungen;
- Verminderung von Beeinträchtigungen des Bodenwasserhaushaltes, wie erhöhter Oberflächenabfluss und verringerte Grundwasserneubildung, durch die Rückhaltung von anfallendem Niederschlagswasser im nördlichen Geltungsbereich A;
- Erhöhung des öffentlichen Erholungswertes des Plangebietes durch dessen Einbindung in das Freizeitwegenetz im Zusammenhang mit dem neuen Baugebiet "Feldstraße";
- Naturnahe Gestaltung der Rückhalteflächen und des Retentionsraumes durch Eingrünungsmaßnahmen, flache Böschungen und Erhaltungsfestsetzungen bestehender Bäume.

Vermeidung von Emissionen sowie sachgerechter Umgang mit Abfällen und Abwässern (§ 1 Abs. 6 Nr. 7e BauGB).

Zur Vermeidung von Emissionen sind bei Bauarbeiten lärm- und erschütterungsarme Baugeräte zu verwenden, insbesondere da sich im Umfeld Wohnbebauung befindet. In Trockenzeiten ist zudem der Untergrund feucht zu halten, um die Staubentwicklung einzudämmen.

Ein besonderer Umgang mit Abwässern ist nicht relevant, da es sich um ein Wohngebiet handelt und der Anschluss an das Abwassersystem neu hergerichtet wird.

Bei Erdbauarbeiten anfallender verunreinigter Boden unterliegt nach dem Aushub aus dem Untergrund der abfallrechtlichen Gesetzgebung. Hinsichtlich der

Verwertung dieser ausgehobenen Materialien wird auf die besonderen Vorschriften der Mitteilung 20 der LAGA-Anforderungen an die stoffliche Verwertung von mineralischen Abfällen hingewiesen.

Gegebenenfalls anfallende Abfälle sind unter Beachtung der abfallrechtlichen Gesetzgebung, insbesondere unter Beachtung des Kreislaufwirtschaftsgesetzes und des Nds. Abfallgesetzes sowie der aufgrund dieser Gesetze erlassenen Verordnungen zu entsorgen. Falls bei der Durchführung von Abriss- und Umbaumaßnahmen im Plangebiet asbesthaltige Abfälle oder künstliche Mineralfasern mit einem hohen gesundheitlichen Gefährdungspotenzial anfallen, sind diese getrennt voneinander als gefährliche Abfälle zu entsorgen.

#### 4.5.2 Aufarbeitung der Eingriffsregelung gemäß § 1a Abs. 3 BauGB

##### Anwendung der Eingriffsregelung

Das geplante Vorhaben stellt gemäß § 14 BNatSchG einen Eingriff in den Naturhaushalt und das Landschaftsbild dar. Nach § 15 BNatSchG ist der Verursacher eines Eingriffs verpflichtet, vermeidbare Beeinträchtigungen von Natur und Landschaft zu unterlassen. Unvermeidbare Beeinträchtigungen sind nach § 15 BNatSchG durch Maßnahmen des Naturschutzes und der Landschaftspflege auszugleichen – Ausgleichsmaßnahmen – oder zu ersetzen – Ersatzmaßnahmen. Als kompensiert gilt eine Beeinträchtigung, wenn und sobald die beeinträchtigten Funktionen des Naturhaushalts in gleichartiger bzw. gleichwertiger Weise hergestellt sind. Das Landschaftsbild kann durch eine landschaftsgerechte Neugestaltung ausgeglichen werden.

Gemäß § 18 Abs. 1 BNatSchG ist bei der Aufstellung von Bebauungsplänen über die Vermeidung, den Ausgleich und den Ersatz nach den Vorschriften des Baugesetzbuches zu entscheiden.

##### Vermeidungs- und Minimierungsmaßnahmen

Bei den Vermeidungs- und Minimierungsmaßnahmen handelt es sich um allgemeine umweltschützende Maßnahmen, die unter Würdigung der örtlichen Situation, der geplanten Nutzungen und der in der Bestandsanalyse festgestellten Wertigkeiten von Natur und Landschaft im Rahmen der Abwägung im Bebauungsplan festgesetzt wurden.

Folgende Maßnahmen dienen u.a. der Vermeidung und Verminderung von Beeinträchtigungen:

- Durchgrünung des Baugebietes, insbesondere durch Baumpflanzungen und sonstige Begrünung in öffentlichen Grünflächen, Erschließungsstraßen sowie in privaten Hausgärten und privaten Stellplatzanlagen.  
→ Verringerung der Eingriffsfolgen von Versiegelung/Bebauung für alle Schutzgüter des Naturhaushaltes.
- Anlage eines offenen, naturnah gestalteten Entwässerungsbeckens  
→ Minimierung der Eingriffsfolgen in den Naturhaushalt.
- Erhalt eines Teils des Baumbestandes entlang des Schölkegrabens, Pflanz- und weitere Gestaltungsmaßnahmen in den Geltungsbereichen B und C

→ Minimierung der Eingriffsfolgen für das Landschaftsbild und Verbesserung der Voraussetzungen für die landschaftsbezogene Erholung im Wohnumfeld.

- Außerhalb der Festsetzungen des Bebauungsplanes sind Fällungsarbeiten im Zeitraum außerhalb vom 1. März bis zum 30. September zu unterlassen  
→ Vermeidung von Verstößen gegen den Artenschutz nach §§ 39 und 44 BNatSchG.
- Schaffung von Nistgelegenheiten bzw. -hilfen für Fledermäuse und Vögel an den geplanten Mehrfamilienhäusern und Gebäuden des Gemeinbedarfs.  
→ Sicherung einer vielfältigen Fauna in besiedelten Bereichen.

Alle genannten Maßnahmen wirken sich durch ihren Beitrag zum Erhalt einer gesunden Umwelt und durch die Schaffung eines attraktiven und gesunden Wohn- und Arbeitsumfeldes positiv auch auf den Menschen aus.

#### Kompensations- und Ausgleichsmaßnahmen

Für den Bebauungsplan HO 54 wurde eine Bilanzierung von Eingriff und Ausgleich durchgeführt.

Die mit Umsetzung der Planung zu erwartenden Beeinträchtigungen der Leistungsfähigkeit des Naturhaushaltes und des Landschaftsbildes können durch die oben beschriebenen Vermeidungs- und Minimierungsmaßnahmen im Geltungsbereich A zwar gemindert werden, dennoch verbleiben erhebliche Eingriffsfolgen mit einem entsprechenden Kompensationserfordernis. Nach planungsrechtlicher Abwägung setzt der Bebauungsplan deshalb zum Ausgleich der zu erwartenden Eingriffe im Geltungsbereich A folgende Flächen und Maßnahmen zum Schutz, zur Pflege und zur Entwicklung von Boden, Natur und Landschaft fest:

#### Geltungsbereich B

Auf der Fläche des Geltungsbereiches B (Gemarkung Watenbüttel, Flur 3, Flst. 288/93) wird das derzeitige Intensivgrünland teilweise zu extensivem und mesophilem Grünland entwickelt. Durch die Schaffung von Flutmulden, Vernässungsmaßnahmen an den Gräben, Anpflanzungen unter anderem eines Hartholzauwaldes und weitere naturschutzfachliche Maßnahmen werden zusätzlich verschiedene Feuchtstandorte für Fauna und Flora geschaffen.

#### Geltungsbereich C

Als Ausgleichsmaßnahmen ist im Geltungsbereich C (Gemarkung Hondelage, Flur 5, Flst. 168/3) insbesondere die Extensivierung der Grünlandfläche vorgesehen. Durch die Anpflanzungs- und weitere Maßnahmen wird das Ziel einer extensiv genutzten und strukturreichen Grünlandfläche erreicht. Der gewählte Zaun ermöglicht die Wanderung von Wildtieren bei gleichzeitiger Eingrenzung des Weideviehs.

#### Beurteilung der Planung im Sinne der Eingriffsregelung

Unter Berücksichtigung der genannten Vermeidungs-, Minimierungs- und Ausgleichsmaßnahmen in den Geltungsbereichen A, B und C sind die mit Umsetzung des Bebauungsplanes zu erwartenden Auswirkungen auf die Schutzgüter des Naturhaushaltes und das Landschaftsbild abschließend wie folgt zu bewerten:

- Den Beeinträchtigungen des Schutzgutes Tiere und Pflanzen durch den mit der Realisierung des Baugebietes insgesamt und durch Versiegelung/Bebauung insbesondere einhergehenden Lebensraumverlust stehen Begrünungs- und Extensivierungsmaßnahmen auf öffentlichen und privaten Grünflächen im Geltungsbereich A und Flächen für Maßnahmen zum Schutz, zur Pflege und zur Entwicklung von Boden, Natur und Landschaft in den Geltungsbereichen B und C gegenüber. Mit diesen Maßnahmen werden in dem vom Eingriff betroffenen Raum die Lebensraumfunktionen durch die Neuanlage und Entwicklung von Biotopstrukturen aufgewertet. Die Lebensraumansprüche der Arten des Offenlandes, beispielsweise von Feldlerche und Rebhuhn, sind darin in besonderer Weise berücksichtigt. Mit den festgesetzten Maßnahmen können der Verlust bzw. die Beeinträchtigung von Lebensraumfunktionen in geeigneter Weise ausgeglichen werden.
- Das Schutzgut Boden ist nicht vermehrbar, Bodenverluste durch Versiegelung und Bebauung sind insofern außer durch Entsiegelung nicht ausgleichbar. Dem Verlust der Bodenfunktionen unter den bebauten/versiegelten Flächen steht die Verbesserung der natürlichen Bodenfunktionen auf Grün- und Ausgleichsflächen in den Geltungsbereichen B und C gegenüber, die dort durch Begrünung und Aufgabe/Extensivierung bestehender Nutzungen zu erwarten ist. Insgesamt können die Eingriffsfolgen für das Schutzgut Boden damit auf ein unerhebliches Maß reduziert werden.
- Eingriffe in das Schutzgut Wasser resultieren insbesondere aus der Versiegelung/Bebauung offener Bodenflächen mit Auswirkungen auf den lokalen Wasserhaushalt (Verlust von Flächen für die Grundwasserneubildung, erhöhter Oberflächenabfluss). Durch die Aufgabe bzw. Extensivierung bestehender Nutzungen auf Grün- und Ausgleichsflächen in den Geltungsbereichen A und B sowie insbesondere der im Wasserschutzgebiet liegende Geltungsbereich C kann dort das Grundwasserneubildungspotential quantitativ erhalten und unter qualitativen Aspekten (Ausschluss bzw. Verringerung stofflicher Belastungen) verbessert werden. Es ist daher zu erwarten, dass mit den vorgesehenen Maßnahmen auch die Eingriffsfolgen für das Schutzgut Wasser auf ein insgesamt nicht erhebliches Maß reduziert werden können.
- Beeinträchtigungen für das Schutzgut Klima/Luft können durch den Erhalt und die Entwicklung klimatisch und lufthygienisch wirksamer Freiflächen und Gehölzstrukturen im Baugebiet auf ein unerhebliches Maß reduziert werden. Gleichzeitig wird die Bebauung so geplant, dass eine weitgehend ungehinderte Durchlüftung möglich ist.
- Die Beeinträchtigungen des Landschaftsbildes können im Sinne der Eingriffsregelung durch die festgesetzte Grüneinbindung des Baugebietes nach Westen, Süden und Osten sowie durch gestaltete Grünflächen im

Geltungsbereich A gemindert werden. Gleiches gilt für die Voraussetzungen für landschaftsbezogene Erholung, die durch das vorgesehene zusätzliche Wegeangebot in den öffentlichen Grünflächen verbessert wird.

Mit Umsetzung der zeichnerisch und textlich festgesetzten Maßnahmen zur Grünordnung im Geltungsbereich A sowie der Maßnahmen zum Schutz, zur Pflege und zur Entwicklung von Boden, Natur und Landschaft in den Geltungsbereichen B und C sind die durch den Bebauungsplan zulässigen Vorhaben im Sinne der Eingriffsregelung als ausgeglichen einzustufen.

#### 4.5.3 Sonstiges

Die Art und Menge der erzeugten Abfälle entspricht erwartungsgemäß dem Standard eines Einfamilienhausgebietes. Weitere abfallrechtliche Belange sind von der Planung nicht in besonderer Weise betroffen. Die allgemein gültigen Regelungen der abfallrechtlichen Gesetzgebung sind zu beachten.

Ein Anschluss an das Fernwärmenetz der Stadt Braunschweig ist nicht vorgesehen, da aufgrund der fehlenden Anschlussmöglichkeiten ein unwirtschaftlicher Erschließungsaufwand entgegensteht.

#### 4.6 Erhebliche nachteilige Auswirkungen, die aufgrund der Anfälligkeit der ermöglichten Vorhaben für schwere Unfälle oder Katastrophen zu erwarten sind

Erhebliche nachteilige Auswirkungen sind in dem durch die Wohnfestsetzung für den dauerhaften Aufenthalt vorgesehenen Geltungsbereich A des Bebauungsplanes nicht zu erwarten. Das Plangebiet liegt außerhalb der 2000-m-Zone von Störfallbetrieben, sodass keine negativen Auswirkungen im Störfall zu befürchten sind.

Mit schweren Schäden durch Hochwasser durch Starkniederschlagsereignisse ist nicht zu rechnen. Die Entwässerung wurde auf ein hundertjähriges Ereignis ausgelegt. Die technisch bedingte Erhöhung eines Teilgebiets des Geltungsbereich A lässt Überschwemmungen im Plangebiet nicht erwarten.

#### 4.7 Maßnahmen zur Überwachung der erheblichen Umweltauswirkungen (Monitoring)

Gemäß § 4 c BauGB überwachen die Gemeinden die erheblichen Umweltauswirkungen, die aufgrund der Durchführung von Bauleitplänen eintreten, um insbesondere unvorhergesehene nachteilige Auswirkungen frühzeitig zu ermitteln und in der Lage zu sein, geeignete Maßnahmen zur Abhilfe zu ergreifen. Dabei sind alle Behörden verpflichtet, die Gemeinde über erhebliche, insbesondere unvorhergesehene nachteilige, Auswirkungen auf die Umwelt zu informieren. Diese Daten, wie auch weitere relevante umweltbezogene Daten werden seitens der Fachbehörden mit Hilfe des stadtinternen Umweltinformationssystems vorgehalten und ständig aktualisiert.

Mit den genannten Instrumentarien lassen sich die umweltbezogenen Handlungserfordernisse für das Plangebiet aufzeigen.

Überwachungsmaßnahmen, die über die gesetzliche Zuständigkeit der Fachbehörden hinausgehen, sind bezüglich des Erreichens der Entwicklungsziele der artenschutzrechtlichen Maßnahmen notwendig. Zur Erfolgskontrolle und Überprüfung der artenschutzrechtlichen Maßnahmen ist ein Monitoring durchzuführen. Das Monitoring umfasst eine Überprüfung des Entwicklungsstandes der Maßnahmen im 1., 3. und 5. Jahr nach Fertigstellung der Ausgleichsflächen sowie die Festlegung gegebenenfalls erforderlicher Maßnahmen zur Korrektur und / oder Ergänzung. Die Gutachter treffen zudem Aussagen darüber, ob und in welchem Umfang in den Folgejahren das Monitoring fortzusetzen ist.

#### 4.8 Ergebnis der Prüfung anderweitiger Planungsmöglichkeiten

Der rückwärtige Bereich der Bebauung nördlich der Kreuzstraße wurde schon Ende der 90er Jahre im Hinblick auf die Möglichkeit der Realisierung als Fläche für Wohnbebauung untersucht. Aufgrund der Eigentumssituation und der Problematik mit der damals angrenzenden Sportanlage Kälberwiese konnte die Planung nicht weiterverfolgt werden.

Die Prüfung einer gewerblichen Nutzung auf der Basis des rechtswirksamen Flächennutzungsplans für den Bereich nördlich der Kreuzstraße ergab, dass durch die bereits vorhandene Durchmischung mit den straßenbegleitenden Wohngebäuden und weiteren rückwärtigen Einzelgebäuden die Nutzbarkeit durch das gegenseitige Gebot der Rücksichtnahme hinsichtlich der Emissionsmöglichkeiten stark eingeschränkt war. Zudem ist für die innerhalb des im Zusammenhang bebauten Ortsteils liegenden Grundstücke gemäß § 34 Abs. 2 BauGB aktuell von einem Mischgebiet auszugehen, das nicht den Zielerstellungen des wirksamen Flächennutzungsplanes entspricht. Eine Entwicklung zu einem Gewerbegebiet entspricht auch nicht den Zielen des förmlich festgesetzten Sanierungsgebietes „Westliches Ringgebiet / Soziale Stadt“.

Eine ursprünglich vorgesehene Durchfahrbarkeit des Gebietes mit einer allgemeinen zweiten Verkehrserschließung zur Wiedebeinstraße wurde nicht weiterverfolgt, da die Erschließung allein über die Planstraße 4 ausreichend und für die Anlieger hinnehmbar ist und bei einer Anbindung an die Wiedebeinstraße deren Anlieger unnötig zusätzlich belastet würden.

Im Hinblick auf den Flächenbedarf für die Kompensation der Eingriffe bestünde grundsätzlich die Möglichkeit, unmittelbar am Eingriffsort den Ausgleich vorzunehmen. Dafür sind jedoch umfangreiche Flächen zur Verfügung zu stellen. Damit wäre eine deutliche Reduzierung der potenziellen Baufläche verbunden. Zur Deckung des Wohnflächenbedarfs könnte dies zu einer zusätzlichen Inanspruchnahme von Flächen außerhalb des Siedlungsbereiches führen. Im Sinne des sparsamen Umgangs mit Grund und Boden und dem Vorrang der Innenentwicklung vor Außenentwicklung gemäß § 1a Abs. 2 BauGB wird hier der vorliegenden Planung der Vorzug gegeben. Die Ausgleichsflächen in den Geltungsbereichen B und C waren schon länger der in-

tensiven landwirtschaftlichen Nutzung entzogen worden, so dass hier kein erheblicher Verlust an Landwirtschaftsflächen erfolgt ist. Waldflächen werden nicht in Anspruch genommen.

#### 4.9 Zusammenfassung

Bei dem Bebauungsplanbereich „An der Schölke-Neu“, HO 54, handelt es sich um ehemals gärtnerisch genutzte Hinterliegerflächen auf der nördlichen Seite der Kreuzstraße. Ziel der Planung ist es, neue Wohnbauflächen für Einfamilien- und Reihenhäuser und einige Mehrfamilienhäuser zu entwickeln. Im Gebiet An der Schölke-Neu sollen ca. 50 Wohneinheiten auf einer Baufläche von ca. 1,3 ha entstehen.

Als voraussichtlich erhebliche Umweltauswirkungen im Sinne des § 2 Abs. 4 BauGB, die mit diesem Bebauungsplan vorbereitet werden, sind insbesondere der Verlust und die Veränderung von Lebensräumen für Tiere und Pflanzen und der Verlust von Boden und Bodenfunktionen durch Versiegelung zu nennen.

Die Eingriffe in Natur und Landschaft werden unter Berücksichtigung von anerkannten Beurteilungsmaßstäben bewertet. Als Maßnahmen zur Vermeidung und Verringerung von Beeinträchtigungen sind für das Baugebiet vorgesehen:

- Durchgrünung des Baugebietes,
- Grüneinbindung des Baugebietes,
- Schaffung öffentlicher Grünflächen mit Erholungswegen,
- Regenwasserrückhaltung in gesondertem Becken,
- Schaffung von Retentionsraum an der Schölke.

Zur Kompensation der verbleibenden erheblichen Eingriffsfolgen sind wie folgt Ausgleichsmaßnahmen im Geltungsbereich B geplant:

- Auf ca. 0,7 ha soll artenreiches extensives Grünland entwickelt werden.
- Auf ca. 0,6 ha soll ein Hartholzauwald entwickelt werden.
- Auf ca. 0,25 ha sollen Flutmulden und Feuchtbereiche entwickelt werden.

Zur Kompensation der verbleibenden erheblichen Eingriffsfolgen sind wie folgt Ausgleichsmaßnahmen im Geltungsbereich C geplant:

- Auf ca. 0,7 ha soll artenreiches extensives Grünland entwickelt werden.
- Auf ca. 0,1 ha sollen eine Obstwiese entwickelt werden.

Zur Erfolgskontrolle und Überprüfung der artenschutzrechtlichen Maßnahmen wird im 1., 3. und 5. Jahr nach Fertigstellung der Ausgleichsflächen ein Monitoring durchgeführt.

Ferner werden im Hinblick auf den Aspekt Gesundheit und dem Schutz der wohnenden und arbeitenden Bevölkerung gegenüber den Lärmimmissionen

der Planstraße 4 (Straßenneubau) als auch der angrenzenden Verkehrsstraßen Festsetzungen im Geltungsbereich A des Bebauungsplanes "An der Schölke-Neu", HO 54, zum baulichen und passiven Schallschutz getroffen. Bei alleiniger Umsetzung des Bebauungsplanes "An der Schölke-Neu", HO 54, d. h., ohne verkehrliche Erschließung des Baugebiets „Feldstraße“ über die Planstraße 4, wird der maßgebliche Orientierungswert der DIN 18005 für Allgemeine Wohngebiete durch die Verkehrslärmbelastung im Geltungsbereich A lediglich zur Nachtzeit und auch nur um maximal 1 dB(A) überschritten. Diese geringfügige und nur in unmittelbarer Nähe zur Planstraße 4 auftretende - i. d. R. nicht wahrnehmbare - Überschreitung ist jedoch hinnehmbar. Die im Rahmen des Straßenneubaus zu berücksichtigenden Immissionsgrenzwerte der 16. BImSchV werden bei alleiniger Erschließung des Geltungsbereichs A dabei deutlich unterschritten.

Mit der Möglichkeit der weiteren Erschließung des nördlich angrenzenden Baugebiets „Feldstraße“ über den Geltungsbereich A des Bebauungsplan "An der Schölke-Neu", HO 54, können weitere Lärmbelastungen entstehen. Diese wurden zusätzlich gutachterlich untersucht, um zukünftige Belastungen auf den Geltungsbereich A bereits jetzt planerisch zu berücksichtigen. Zugrunde gelegt wurde ein Worst-case-Szenario, d. h., neben der Umsetzung des Baugebiets „An der Schölke-Neu“, HO 54, wurde ergänzend eine Erschließung zum Baugebiet „Feldstraße“, AP 23, zu 100% über die Planstraße 4 berücksichtigt. Dieses Vorgehen führt aufgrund des Straßenverkehrslärms im Geltungsbereich A zur Tag- und Nachtzeit zu Überschreitungen der für die Planung maßgeblichen Orientierungswerte der DIN 18005 (‘Schallschutz im Städtebau’).

Darüber hinaus werden im Geltungsbereich A im Rahmen des Straßenneubaus die maßgeblichen Immissionsgrenzwerte der 16. BImSchV (‘Verkehrslärmschutzverordnung’) überschritten. Entsprechend sind zur Sicherstellung von gesunden Wohn- und Arbeitsverhältnissen im Geltungsbereich A die Festsetzung von Lärmpegelbereichen und Regelung zum baulichen und passiven Schallschutz unerlässlich. Grundsätzlich ist darauf hinzuweisen, dass eine abschließende Ermittlung und Beurteilung der Auswirkungen durch das Baugebiet „Feldstraße“, AP 23, erst im Rahmen des dazugehörigen Bebauungsplanverfahrens erfolgen kann.

Der Straßenneubau (Planstraße A) führt selbst unter Berücksichtigung der Worst-case-Situation (Szenario1) an den Bestandsbebauungen außerhalb des Geltungsbereichs A zu keinen Überschreitungen der maßgeblichen Immissionsgrenzwerte der 16. BImSchV. Umso deutlicher werden unter Berücksichtigung der alleinigen Erschließung von Geltungsbereich A die Immissionsgrenzwerte der 16. BImSchV unterschritten.

Durch den von der Worst-case-Situation hervorgerufenen Zusatzverkehr auf den angrenzenden Straßen (Kreuzstraße/ Kleine Kreuzstraße) wird die Straßenverkehrslärmbelastung an den Bestandsgebäuden (mittelbare Betroffenheit) zwar erhöht, liegt jedoch weiterhin deutlich unter den Sanierungsauslösewerten der VLärmSchR 97. Gemäß diesem Sachverhalt lässt sich kein Lärmschutzanspruch ableiten.

Die ergänzend zur Beurteilung der Auswirkungen auf Bestandsgebäude als Orientierungshilfe heranzuziehenden und entsprechend als „Orientierungswerte“ zu verstehenden Immissionsgrenzwerte der 16. BImSchV werden hingegen am Tag um bis zu 2 dB(A) und in der Nachtzeit um bis zu 4 dB(A) überschritten. Hierbei ist anzumerken, dass eine abschließende Beurteilung der Auswirkungen durch das Baugebiet „Feldstraße“, AP 23, erst im Rahmen des dazugehörigen Bebauungsplanverfahrens erfolgen kann.

Unter Berücksichtigung der alleinigen Erschließung von Geltungsbereich A werden durch den Zusatzverkehr an den Bestandsbebauungen (Kreuzstraße/ Kleine Kreuzstraße) die als „Orientierungswerte“ zu verstehenden Immissionsgrenzwerte der 16. BImSchV lediglich in der Nachtzeit um 1 dB(A) überschritten. Diese geringfügige - i. d. R. nicht wahrnehmbare - Überschreitung ist jedoch hinzunehmen.

Mit Festsetzung eines Regenrückhaltebeckens sowie eines Retentionsraumes zur Aufnahme des zu erwartenden Niederschlagswasser bei einem Jahrhundertereignis ist sichergestellt, dass es zu keinen negativen Folgen durch die mit der Planung verbundene Versiegelung kommt. Der wegfallende Retentionsraum wird ortsnah ersetzt.

Durch die genannten Maßnahmen werden die Umweltauswirkungen minimiert und im Sinne der Eingriffsregelung weitgehend ausgeglichen.

Weitere erhebliche nachteilige Auswirkungen der Planung sind bezogen auf die planungsrelevanten Umweltaspekte nicht zu erwarten.

## 5 **Begründung der Festsetzungen**

---

### 5.1 Art der baulichen Nutzung

Die Art der baulichen Nutzung wird als „Allgemeines Wohngebiet“ gem. § 4 Baunutzungsverordnung (BauNVO) festgesetzt.

Sie entspricht den o.g. Zielvorstellungen für die zukünftige Nutzung. Die Art der Nutzung „Allgemeines Wohnen“ berücksichtigt das Sanierungsziel einer Bereitstellung von Wohnbauland mit verdichteter Bauweise. Die Art der baulichen Nutzung „Wohnen“ soll im Baugebiet „An der Schölke-Neu“ festgesetzt werden, um so die Wohnnutzung im Westlichen Ringgebiet als attraktives Wohngebiet zu stärken. Gleichzeitig wird die Möglichkeit eröffnet, ergänzend auch nicht störende Handwerksbetriebe zuzulassen. Dies erfolgt vor allem vor dem Hintergrund der städtebaulichen Zielsetzung einer nachhaltigen „Stadt der kurzen Wege“ und ermöglicht beispielsweise die Funktionen Wohnen und Arbeiten unmittelbar zu verknüpfen.

Um das Störpotenzial von Nichtwohnnutzungen zu begrenzen, werden die meist flächenintensiveren Nutzungen der Betriebe des Beherbergungsgewerbes, Anlagen für Verwaltungen, Gartenbaubetriebe und Tankstellen ausgeschlossen.

Die Lage des Baugebietes zum Naherholungsgebiet „Westpark“ und die Nähe zur Kernstadt sind gute Voraussetzungen für ein attraktives Wohnen, das u.a. auch eine Alternative zum „Wohnen im Grünen“ darstellt. Der Geltungsbereich des vorliegenden Bebauungsplanes umfasst ein Baugebiet, das in sich abgeschlossen ist.

### 5.2 Maß der baulichen Nutzung

Für die unterschiedlichen Bereiche des Baugebietes werden entsprechend des städtebaulichen Entwurfs unterschiedliche Zahlen für das Maß der baulichen Nutzung festgesetzt. Das Gebiet ist gegliedert in WA 1 bis WA 5. Aufgrund des besonderen städtebaulichen Entwurfs wird teilweise von den Obergrenzen des Maßes der baulichen Nutzung gemäß § 17 BauNVO abgewichen.

#### 5.2.1 Grundflächenzahl

Für die Allgemeinen Wohngebiete WA 1, WA 2, und WA 3 wird eine Grundflächenzahl von 0,5 festgesetzt. Damit wird die Obergrenze gemäß § 17 Abs. 1 BauNVO für die Grundflächenzahl für Allgemeine Wohngebiete überschritten. Um den städtebaulichen Entwurf und die damit verbundene hohe bauliche Grundstücksausnutzung inkl. Stellplatzflächen umsetzen zu können, ist diese Überschreitung gemäß § 17 Abs. 2 Nr. 1 BauNVO erforderlich.

In den Allgemeinen Wohngebieten WA 4 und WA 5 wird eine Grundflächenzahl von 0,4 festgesetzt. Diese Festsetzung entspricht dem Charakter eines herkömmlichen Einfamilienhausgebietes und der Obergrenze gemäß § 17 Abs. 1 BauNVO.

Die unterschiedlichen Festsetzungen der Grundflächenzahlen entsprechen neben der städtebaulichen Zielsetzung auch dem sozialplanerischen Ziel, ein Wohngebiet zu schaffen, in dem auch mittleren und unteren Einkommenschichten und jungen Familien eine Eigentumsbildung ermöglicht wird. Dazu wird im „Leitfaden zur Ausgestaltung der Gemeinschaftsinitiative „Soziale Stadt““ aufgeführt: „Die Bildung von Wohneigentum soll durch Erwerb von Wohnungen (...) durch Neubau unterstützt werden, um sozial stabile Bewohnerstrukturen zu schaffen.“ Deshalb wird in den Bereichen, in denen eine verdichtete Bebauung mit Reihenhäusern und Hausgruppen auf kleinen Grundstücken vorgesehen ist, die höhere GRZ von 0,5 festgesetzt. Entsprechend wurde auch im WA 1 die GRZ erhöht, um hier kompakte Mehrfamilienhäuser errichten zu können. Bei der Erhöhung der GRZ wird gleichzeitig durch die Festsetzung der zulässigen Überschreitungen gemäß § 19 BauNVO auf max. 35 % der Versiegelungsgrad im verträglichen Rahmen gehalten. In den Allgemeinen Wohngebieten WA 4 und WA 5, in denen planerisch Einfamilienhäuser vorgesehen sind, reicht die GRZ von 0,4 aus.

Trotz der höheren Dichte sind gute und gesunde Wohnverhältnisse zu erwarten. Dabei sind insbesondere die großen Grünflächen nördlich des Schölkegrabens zu berücksichtigen, die heute bereits vorhanden sind. (Wege, Jugendplatz) und die im Rahmen der Entwicklung des Wohngebietes „Feldstraße“ weiter ergänzt werden können.

#### 5.2.2 Zahl der Vollgeschosse

Im Sinne der städtebaulichen Planung werden unterschiedliche Geschosshöhen festgesetzt.

Im nordwestlichen Baugebiet WA 1 wird die Zahl der Vollgeschosse im Vergleich zum restlichen Baugebiet auf eine maximale Dreigeschossigkeit erhöht, um hier die gewünschte Mehrfamilienhausbebauung zu ermöglichen. Die Bebauung im Baufeld WA 2 wird zwingend mit einer Zweigeschossigkeit festgesetzt. Beide Festsetzungen tragen dazu bei, einerseits einen eigenen städtebaulichen Abschluss nach Norden zu sichern und gleichzeitig einen Übergang an das nördlich in der Planung befindliche Wohnbaugebiet „Feldstraße“ zu ermöglichen, sollte dies realisiert werden. In allen übrigen Baugebieten sind maximal zwei Vollgeschosse zulässig. Insgesamt ist zu erwarten, dass mit diesen Festsetzungen und im Zusammenhang mit der verdichteten Bauweise ein einheitliches Stadtbild erreicht wird.

#### 5.2.3 Höhen baulicher Anlagen

Um das angestrebte städtebauliche Erscheinungsbild zu konkretisieren, werden in allen Baugebieten die maximalen Höhen der baulichen Anlagen mit 11,0 m festgesetzt. Damit beschränkt die Festsetzung insbesondere die Höhenentwicklung im Baugebiet WA 1 auf ein verträgliches Maß. So ist hier bewusst ein zusätzliches Staffelgeschoss im bauordnungsrechtlichen Sinn, das eine nicht gewünschte optische Viergeschossigkeit entstehen lassen könnte, nicht möglich. Das festgesetzte Höhenmaß erlaubt regelmäßig die Errichtung von Solaranlagen im Sinne einer Reduzierung des Energiebedarfs durch fossile Energieträger. Eine weitere Maßnahme zur Schaffung eines einheitlichen Stadtbildes ist die Festsetzung von Traufhöhen von mindestens 6,5 m in den

Baufeldern WA 2 und WA 3. Mit diesen Festsetzungen bleibt dem Vorhabenträger bzw. den Grundstückseigentümern ein ausreichender Spielraum zur Realisierung eigener Bauvorstellungen. Eine ausreichende Belichtung und Besonnung der Bebauung wird durch diese Festsetzung gewährleistet.

### 5.3 Überbaubare Grundstücksflächen

Die überbaubaren Grundstücksflächen werden durch Baugrenzen definiert. Im Allgemeinen liegen die Abstände zu den öffentlichen Verkehrsflächen bei 3,0 m und entsprechen damit den Mindestabstandregelungen der Niedersächsischen Bauordnung (NBauO). Im Baufeld WA 3 sollen südlich gelegene Freiflächen vor den jeweiligen Gebäudezeilen planungsrechtlich gesichert werden. Deshalb werden im WA 3 zwei Baufelder festgesetzt, die zueinander mindestens 8,5 m und das südlich gelegene 6,0 m Abstand zur Planstraße 3 halten. Im WA 1 sichert die festgesetzte Baugrenze, dass zukünftige Baukörper zur Planstraße 4 orientiert werden und zu den Nachbargrundstücken nach Westen ein Freiraum verbleibt, ohne den Bebauungsspielraum über Gebühr einzuschränken.

### 5.4 Bauweise

In den Baugebieten WA 2 und WA 3 sollen aufgrund des städtebaulichen Konzeptes Grenzbebauung oder verdichtete Bauformen wie z.B. Zeilenbebauung, Reihenhäuser oder Hausgruppen ermöglicht werden, die über fünfzig Meter hinausgehen. Daher ist in diesen Bereichen eine abweichende Bauweise festgesetzt.

In den Baugebieten WA 1, WA 4 und WA 5 gilt die offene Bauweise. So kann in diesen Wohngebieten eine stärkere Begrünung als in den übrigen Wohngebieten des Plangebiets erfolgen und so eine Durchgrünung mit den vorhandenen Gärten im Westen herstellen.

Im WA 1 werden die Gebäudelängen auf jeweils maximal zwanzig Meter begrenzt, damit gegenüber der bislang unbebauten Westseite hier zwar Mehrfamilienhäuser errichtet werden können, diese aber keine Riegelwirkung entfalten können, die bei der offenen Bauweise mit Gebäudelängen bis fünfzig Meter entstehen kann.

### 5.5 Öffentliche Verkehrsflächen

#### 5.5.1 Öffentlicher Personennahverkehr, ÖPNV

Das Plangebiet ist an den Öffentlichen Personennahverkehr angebunden. Am Madamenweg befindet sich in einem Abstand von ca. 300 m Entfernung zum Plangebiet die Haltestelle Weinbergstraße der Buslinie 418, die werktäglich im 30-Minuten-Takt fährt. Die Buslinie führt zum Rathaus und weiter ins östliche Ringgebiet bzw. über Raffteich nach Lamme.

#### 5.5.2 Motorisierter Individualverkehr, MIV

Über das bestehende Straßennetz wird das Plangebiet mit einer Zufahrt über die Planstraße 4 an die Kreuzstraße angeschlossen. Eine untergeordnete Anbindung besteht für Rettungsfahrzeuge von der Wiedebeinstraße (Planstraße 1).

Die Planstraßen 1, 2 und 3 dienen der Erschließung der privaten Grundstücke. Es ist vorgesehen, die öffentlichen Verkehrsflächen der Planstraßen 1, 2 und 3 als verkehrsberuhigten Bereich auszubauen. Sie erhalten eine Breite von 6,50 m. Weder für die Feuerwehr noch für Ver- und Entsorgungsfahrzeuge ist eine Wendemöglichkeit erforderlich.

Über ein Geh- und Fahrrecht zugunsten der Anlieger wird die Erschließung der privaten Gärten des mittleren Wohngebiet WA 3, sowie im südöstlichen Plangebietes (WA 4 und WA 5) die Erschließung der Grundstücke sichergestellt. Zugunsten der Ver- und Entsorgungsträger wird auf diesen Flächen auch ein Leitungsrecht festgesetzt.

Eine Anbindung des geplanten Baugebietes „Feldstraße“ kann ebenfalls über die Planstraße 4 erfolgen. Aufgrund dieser Zuordnung erhält sie ein konventionelles Straßenprofil mit einer Fahrbahn und beidseitigen Gehwegen. Sie wird als Tempo 30-Zone mit einer Fahrbahnbreite von mindestens 6,50 m und beidseitigen Gehwegen von jeweils 2,50 m Breite ausgebaut. Die genannten Fahrbahnbreiten eröffnen die Möglichkeit einer Erschließung des Wohngebietes „Feldstraße“ auch für den Busverkehr. Sollte das anschließende Baugebiet absehbar nicht oder verzögert entwickelt werden, würde der Ausbau zunächst voraussichtlich bis auf Höhe der Planstraße 1 beschränkt.

#### 5.5.3 Fuß- und Radverkehr

Die Straßen zwischen Madamenweg und Sackring liegen in einer Tempo-30-Zone. Die Kreuzstraße ist eine Fahrradstraße. Separate Radwege entlang der Kreuzstraße und der Wiedebeinstraße sind daher nicht vorhanden. Innerhalb des Plangebietes sind die Planstraßen 1, 2, und 3 als verkehrsberuhigte Bereiche vorgesehen. Die Planstraße 4 erhält beidseitig separate Gehwege. Damit ist der Geltungsbereich A gut für Radfahrer und Fußgänger erschlossen. Im Bereich der öffentlichen Grünfläche 1 können Fußwege zur Anbindung an den nördlichen Wald geschaffen werden.

Als Querverbindung zwischen der Planstraße 1 wird eine für Fuß- und Radverkehr durchlässige Notfallverbindung für Rettungsfahrzeuge in die Wiedebeinstraße eingeplant.

Zur Erschließung der privaten Grünflächen in dem Allgemeinen Wohngebiet WA 3 ist ein Wirtschaftsweg von maximal 1,5 m Breite geplant. Über die Festsetzung eines Gehrechtes wird die Benutzung durch und für die Anlieger sichergestellt.

#### 5.5.4 Stellplätze und Garagen

Die erforderlichen Stellplätze für die ca. 50 Wohneinheiten des Baugebietes sind auf den privaten Grundstücken innerhalb der überbaubaren Grundstücksflächen und mit mindestens einem Stellplatz / Wohneinheit vorgesehen. Um den verdichteten Baucharakter erreichen zu können, können in den Baugebieten WA 2 und WA 3 abweichend offene Garagen, so genannte Carports und Stellplätze auch unmittelbar an die Straßenverkehrsfläche heranrücken.

cken oder auch außerhalb der überbaubaren Grundstücksflächen liegen, soweit sie für max. ein Kraftfahrzeug ausgelegt sind. Mit dieser Einschränkung werden ausreichende Sichtdreiecke in den Straßenraum gewährleistet.

Mit einem Nachweis von 0,33 Parkplätze/Wohneinheit sind im Plangebiet im Bereich der öffentlichen Straßenverkehrsflächen ausreichend öffentliche Besucherparkplätze realisierbar. Der konkrete Nachweis der erforderlichen Parkplätze wird nach Belegung der Bauplätze durch Kennzeichnung der Parkplätze im öffentlichen Straßenraum erfolgen.

#### 5.6 Grünordnung

Zur Minderung von Beeinträchtigungen durch die Umsetzung des Bauvorhabens werden grünordnerische Festsetzungen getroffen. Die Regelungen haben ökologische, funktionale und gestalterische Zielsetzungen und betreffen folgende Maßnahmen:

- Eingrünung und Durchgrünung des Baugebietes zur Eingriffsminimierung, insbesondere zur Vermeidung und Verminderung von Beeinträchtigungen der Schutzgüter Pflanzen- und Tierwelt, Klima und Luft, Orts- und Landschaftsbild sowie Mensch und Gesundheit:
  - Festsetzung von öffentlichen Grünflächen mit Baum- und Gehölzanzpflanzungen im nördlichen Bereich des Plangebietes; sowie im südwestlichen Bereich der Planstraße 4;
  - Festsetzung von Baumpflanzungen innerhalb der Planstraßen;
  - Festsetzung von Anpflanzungsflächen entlang der Grundstücksgrenze in den Allgemeinen Wohngebieten WA 1, WA 4 und WA 5;
  - Gliederung und Überstellung von Stellplatzanlagen im Allgemeinen Wohngebiet WA 1 mit Bäumen sowie deren Eingrünung durch Heckenpflanzungen.
- Verwendung größtenteils standortheimischer Gehölze, wobei eine Artenliste nicht festgesetzt, aber als Vorschlag für die Umsetzung im Anhang zur Begründung für die geplanten Anpflanzungen zur Erhaltung der heimischen Tier- und Pflanzenwelt beigefügt wird.
- Vermeidung von Beeinträchtigungen der Pflanzen- und Tierwelt sowie Minimierung des Eingriffs in das Orts- und Landschaftsbild durch den Erhalt der vorhandenen Bäume innerhalb der öffentlichen Grünfläche 1 und des Regenrückhaltebeckens R .
- Die Anlage eines Regenwasserrückhaltebeckens dient der Rückhaltung des Niederschlagswassers im Neubaugebiet bei Starkniederschlägen mit hohen Abflussspitzen.
- Die entlang öffentlicher Grün- und Verkehrsflächen als Einfriedungen zulässigen Hecken unterstützen die gewünschten Durchgrünung des Gebietes.

Ein ca. 200 m<sup>2</sup> großer Spielplatz wird im nordöstlichen Plangebiet, angrenzend zum Spielplatz Wiedebeinstraße in die öffentliche Grünfläche integriert

und ergänzt den angrenzenden, vorhandenen Spielplatz. Damit wird der durch das Baugebiet zusätzlich entstandene Bedarf abdeckt. Im Zusammenhang mit einer geplanten Umgestaltung dieses Spielplatzes soll der für das Plangebiet erforderliche Spielplatz als Einheit gestaltet werden.

Wege innerhalb der nördlichen Grünflächen sind nicht nur zur Anbindung an angrenzende Wald- und Grünflächen möglich und vorgesehen, sondern auch zur Unterhaltung und Pflege des Grabens, des Uferbereiches und des Regenrückhaltebeckens erforderlich. Sie können gleichzeitig der Erholung dienen.

Ausgehend von ca. 50 neuen Wohneinheiten entsteht durch das neue Baugebiet ein zusätzlicher rechnerischer Bedarf an Jugendspielfläche in Größe von 150 m<sup>2</sup>. Dieser Bedarf kann nicht innerhalb des Geltungsbereiches gedeckt werden. In dem zum Bebauungsplan gehörenden städtebaulichen Vertrag wird geregelt, die Erschließungsträgerin anteilig Herstellungskosten einer Erweiterung des nördlich außerhalb des Geltungsbereiches bestehenden Jugendplatzes zu beteiligen.

## 5.7 Maßnahmen zum Schutz, zur Pflege und zur Entwicklung von Natur und Landschaft

### Artenschutz:

Da die Umsetzung des B-Planes zum Verlust dauerhaft genutzter und damit gesetzlich geschützter Fortpflanzungs- oder Ruhestätten mehrerer Vogel- und Fledermausarten führt, werden zur Vermeidung von Verstößen gegen den Artenschutz gemäß § 44 BNatSchG Maßnahmen zum Schutz, zur Pflege und zur Entwicklung von Natur und Landschaft festgesetzt.

Bei den Artenschutzmaßnahmen handelt es sich um sogenannte CEF- und FCS-Maßnahmen, die eine früh-, bzw. gleichzeitige oder zumindest sehr zeitnahe Umsetzung zum Vorhabenbeginn erfordern. Sie dienen zum einen der dauerhaften Sicherung der ökologischen Funktion sowie der Sicherung des Erhaltungszustands der Populationen der betroffenen Arten.

Im Geltungsbereich werden die im Kap. 4.5 beschriebenen Maßnahmen entsprechend textlich festgesetzt. Die Festsetzungen haben das Ziel das Landschaftsbild positiv zu beeinflussen und durch die Extensivierung der Nutzung die Fläche wieder verstärkt für Flora und Fauna bereitzustellen. Damit kann der artenschutzrechtliche Eingriff im Geltungsbereich A entsprechend ausgeglichen werden.

### Ausgleichsmaßnahmen

In den Geltungsbereichen B und C werden die im Kap. 4.5 beschriebenen Maßnahmen entsprechend textlich festgesetzt. Die Festsetzungen haben das Ziel das Landschaftsbild positiv zu beeinflussen und durch die Extensivierung der Nutzung die Fläche wieder verstärkt für Flora und Fauna bereitzustellen. Damit kann im Sinne des BNatSchG der Eingriff im Geltungsbereich A entsprechend ausgeglichen werden, soweit dieser nicht vermieden werden kann.

#### Waldersatz:

Die Kompensation des von der Planung betroffenen Waldteiles erfolgt aufgrund der Ausstattung des Bestandes als Sukzessionswald im gleichen Umfang (1:1), also 0,1 ha, als entsprechender Anteil der festgesetzten Aufforstungsmaßnahmen zum Hartholzauenwald im Geltungsbereich B.

### 5.8 Festsetzungen zum Schutz vor schädlichen Umwelteinwirkungen im Sinne des Bundesimmissionsschutzgesetzes

#### 5.8.1 Grundlagen

Mit Blick auf die Sicherung gesunder Wohnverhältnisse innerhalb des künftig als Allgemeines Wohngebiet (WA) festgesetzten Geltungsbereichs A und für bestehende Nutzungen im Umfeld, wurde das Vorhaben einer schalltechnischen Untersuchung unterzogen (Ingenieurgemeinschaft Bonk-Maire-Hoppmann PartGmbH, 99224III; 12.07.2018).

Die Beurteilung der Geräuschimmissionen erfolgte auf Grundlage der DIN 18005 („Schallschutz im Städtebau“). Im Hinblick auf den Straßenneubau der Erschließungsstraße (Planstraße 4) wurden darüber hinaus die Regelungen der 16. BImSchV („Verkehrslärmschutzverordnung“) zugrunde gelegt. Ergänzend wurden bzgl. einer Einschätzung der Zusatzbelastung im öffentlichen Straßennetz, die Bestimmungen der VLärmSchR 97 („Richtlinie für den Verkehrslärmschutz an Bundesfernstraßen in der Baulast des Bundes“) sowie in Analogie zur Prüfung nach § 45 Abs. 1 S. 1 und 2 Nr. 3 StVO als Orientierungshilfe ebenfalls die 16. BImSchV herangezogen.

Aufgrund der unterschiedlichen Lärmquellen wird im Folgenden eine differenzierte Betrachtung der einzelnen Lärmarten vorgenommen.

#### 5.8.2 Gewerbelärm:

Bei den vorhandenen Gewerbebetrieben an der Kreuzstraße handelt es sich um mischgebietsverträgliche Nutzungen mit geringen Lärmemissionen, deren Ausbreitung sich auf die Quellnähe beschränkt. Die jeweilige verkehrliche Erschließung zu den einzelnen gewerblichen Flächen erfolgt von der Kreuzstraße. Mögliche schalltechnisch relevante Freiflächennutzungen (Fahrverkehr, Ladebetrieb, etc.) werden durch die Anordnung der Betriebsgebäude zum nördlich angrenzenden Geltungsbereich A abgeschirmt. Mögliche Gewerbelärmimmissionen durch diese vorhandenen „kleinen“ Gewerbebetriebe an der Kreuzstraße sind als nicht relevant einzustufen und wirken sich nicht nachteilig auf die geplante schutzbedürftige Wohnnutzung aus. Schutzmaßnahmen sind entsprechend nicht vorzunehmen, Festsetzungen nicht zu treffen.

#### 5.8.3 Kinderlärm:

Sowohl der im Nordosten an den Geltungsbereich A grenzende bestehende Kinderspielplatz in der Wiedebeinstraße als auch die im Rahmen der Planung vorgesehene Erweiterung im Nordosten des Geltungsbereichs A sind im Sinne des § 22 Abs. 1a BImSchG unter dem Aspekt der „Sozialadäquanz“

zu bewerten. Demgemäß sind Geräuscheinwirkungen, die u. a. von Kinderspielflächen hervorgerufen werden, im Regelfall keine schädlichen Umwelteinwirkungen und somit im Allgemeinen hinzunehmen. Besondere Gründe, die dieses Toleranzgebot in Frage stellen könnten, liegen nicht vor. Schutzmaßnahmen sind entsprechend nicht vorzunehmen, Festsetzungen nicht zu treffen.

#### 5.8.4 Straßenverkehrslärm:

Mit dem vorliegenden schalltechnischen Gutachten (BMH, 99224III v. 12.07.2018) wurden die auf das Plangebiet einwirkenden Straßenverkehrslärmimmissionen der BAB 391 sowie der umliegenden Straßen ermittelt und beurteilt.

Des Weiteren wurde der Einfluss der Erschließungsstraße (Planstraße 4) des Geltungsbereichs A auf den Geltungsbereich A selbst als auch auf die Bestandsbebauung untersucht. Bei der Erschließungsstraße handelt es sich um einen Straßenneubau, der im Süden des Geltungsbereichs A an die Kreuzstraße angebunden werden soll.

Nördlich des Geltungsbereichs A ist ein weiteres Baugebiet („Feldstraße“, AP 23) als Allgemeines Wohngebiet geplant, dessen Verkehrserschließung ganz oder teilweise über die Planstraße 4 im HO 54 erfolgen soll. Aufgrund der zum aktuellen Zeitpunkt nur schätzbaren Anzahl von Wohneinheiten für das Baugebiet „Feldstraße“ sind weder die Verkehrsmengen noch der Verlauf der Erschließungsstraßen ins Baugebiet „Feldstraße“ abschließend bekannt. Entsprechend ist der tatsächliche Einfluss auf den Geltungsbereich A und auf die Bestandsbebauung, im gesonderten Planverfahren zur „Feldstraße“, AP 23, einschließlich aller daraus entstehenden Auswirkungen abschließend zu ermitteln, zu bewerten und entsprechend planerisch zu berücksichtigen. Eine abschließende verkehrliche und daraus resultierende schalltechnische Beurteilung und Entscheidung über ggf. erforderliche Schallschutzmaßnahmen können erst im Rahmen des Bebauungsplanverfahrens zum Baugebiet „Feldstraße“ erfolgen.

Um trotzdem denkbare Schallsituationen abprüfen zu können, wurden in der schalltechnischen Untersuchung exemplarisch drei Erschließungsszenarien über die Planstraße 4 betrachtet: einmal ohne, einmal mit 50% und einmal mit 100% Erschließungsverkehr des geplanten Baugebiets „Feldstraße“ (s. a. Kap. 4.4.6).

Die Berechnung der Straßenverkehrslärmemissionen erfolgte nach Vorgabe der RLS 90 („Richtlinien für den Lärmschutz an Straßen“) unter Berücksichtigung der Verkehrsmengen für den Prognosenullfall (Prognosehorizont 2030 ohne Ziel- und Quellverkehr der beiden geplanten Neubaugebiete) und für die je nach Erschließungsvariante resultierenden Prognoseplanfälle (Prognosehorizont 2030 mit entsprechenden Ziel- und Quellverkehren der beiden geplanten Baugebiete „An der Schölke-Neu“ und „Feldstraße“).

Die Beurteilung erfolgte dabei zum einen nach der für städtebauliche Planungen bestehenden Zielvorstellungen der DIN 18005, die Orientierungswerte

enthält, zum anderen nach der 16. BImSchV i. V. mit der VLärmSchR 97, die verbindliche Immissionsgrenzwerte bzw. Sanierungsauslösewerte vorgeben.

#### Auswirkungen im Geltungsbereich A:

Gemäß den Ausführungen in Kap. 4.4.6 ist bzgl. der Beurteilung nach DIN 18005 festzustellen, dass der Straßenverkehrslärm unter Berücksichtigung der alleinigen Erschließung im Geltungsbereich A lediglich in der Nachtzeit und nur in unmittelbarer Nähe zur Planstraße 4 im Geltungsbereich A selbst zu einer geringfügigen Überschreitung (max. 1 dB(A)) des WA-Orientierungswertes von 55 dB(A) tags/ 45 dB(A) nachts führt.

Bei den betrachteten Erschließungsbeispielen (Planstraße 4) unter Berücksichtigung des halben (Szenario 2) sowie des gesamten (Szenario 1) Erschließungsverkehrs des Baugebiets „Feldstraße“ ergeben sich für den Geltungsbereich A insbesondere zur Nachtzeit Überschreitungen (max. 7 dB(A)) der WA-Orientierungswerte.

Dadurch wird die Lärmsituation im Geltungsbereich A hinsichtlich „Straßenverkehrslärm“ im Hinblick auf die gesunden Wohn- und Arbeitsverhältnisse gemäß § 1 Abs. 5 Nr. 1 BauGB abwägungsbeachtlich (s. Kap. 5.8.5 „Ausweisung von Lärmpegelbereichen/ Festsetzung der Lärmschutzmaßnahmen“).

Unabhängig von der Beurteilung nach DIN 18005 ist im Rahmen des Neubaus der Planstraße 4, eine Beurteilung nach 16. BImSchV („Verkehrslärmschutzverordnung“) vorzunehmen. Im Ergebnis zeigt sich, dass im Geltungsbereich A die maßgeblichen Immissionsgrenzwerte der 16. BImSchV für WA-Gebiete von 59 dB(A) tags und 49 dB(A) nachts, nur im Fall einer kompletten Erschließung des Baugebiets „Feldstraße“ über die Planstraße 4 (100% Erschließung/ Worst-case-Situation), überschritten werden. Dabei handelt es sich um geringfügige Überschreitungen von max. 2 dB(A) im unmittelbar straßennahen Bereich (s. a. Kap. 4.4.6).

Somit wird im Fall einer kompletten Erschließung des Baugebiets „Feldstraße“ über die Planstraße 4 in deren Nahbereich ein Anspruch auf Lärmschutz ausgelöst. Entsprechend werden im Bebauungsplan, um auch für die Worst-case-Situation „100% Erschließung des Plangebiets „Feldstraße“ über die Planstraße 4“ (Szenario 1), gesunde Wohn- und Arbeitsverhältnisse gewährleisten zu können, Festsetzungen getroffen (s. Kap. 5.8.5 „Ausweisung von Lärmpegelbereichen/ Festsetzung der Lärmschutzmaßnahmen“). Damit wird dem Umstand Rechnung getragen, dass keine Neubauten errichtet werden sollen, an denen möglicherweise in absehbarer Zeit zusätzliche Lärmschutzmaßnahmen nachträglich umgesetzt werden müssen.

#### Auswirkungen an der Bestandsbebauung:

##### Bestandsbebauung entlang der Planstraße 4 (unmittelbare Betroffenheit):

Gemäß den Ausführungen in Kap. 4.4.6 werden außerhalb des Geltungsbereichs A an der nördlich der Kreuzstraße unmittelbar betroffenen Bestandsbebauung entlang der Planstraße 4 die Orientierungswerte der DIN 18005 für

Mischgebiete von 60 dB(A) tags und 50 dB(A) nachts, lediglich unter Berücksichtigung der Vollerschließung beider Baugebiete (Szenario 1/Worst-case-Situation) und nur zur Nachtzeit überschritten. Dabei handelt es sich um relativ geringfügige Überschreitungen von max. 2 dB(A).

Dabei kann davon ausgegangen werden, dass eine Orientierungswertüberschreitung von bis zu 3 dB(A) in der Regel als ‚nicht wesentlich‘ einzustufen ist. Dies ist an den Sachverhalt geknüpft, dass die Großzahl der Betroffenen eine Pegeländerung erst ab 3 dB(A) subjektiv wahrnimmt. Des Weiteren sind im vorliegenden Fall - Überschreitungen des Orientierungswertes an einer Bestandsbebauung im Rahmen eines Straßenneubaus – nicht die Orientierungswerte der DIN 18005 der maßgebliche Zielwert für eine Beurteilung, sondern vielmehr die Immissionsgrenzwerte der 16. BImSchV (s. u.).

Eine Überschreitung der gemäß 16. BImSchV für den Neubau einer Straße maßgeblichen Immissionsgrenzwerte für Mischgebiete von 64 dB(A) tags und 54 dB(A) nachts kann für alle Erschließungsbeispiele sicher ausgeschlossen werden.

Nach den Regelungen der 16. BImSchV besteht somit für diese schutzwürdige unmittelbar betroffene Bebauung auch unter Berücksichtigung von Szenario 1 dem Grunde nach kein Anspruch auf Lärmschutz. Dieser Sachverhalt ist im Rahmen des nachfolgenden Bebauungsplanes "Feldstraße", AP 23, zu prüfen und zu bewältigen.

#### Bestandsbebauung Kreuzstraße/ Kleine Kreuzstraße (mittelbare Betroffenheit):

Straßenneubau:

Gemäß den Ausführungen in Kap. 4.4.6 werden, unter ausschließlicher Berücksichtigung des Erschließungsverkehrs im Sinne des Straßenneubaus, im Fall der mittelbar betroffenen Bestandsbebauung (Kreuzstraße/ Kleine Kreuzstraße) die WA-Orientierungswerte der DIN 18005 von 55 dB(A) tags und 45 dB(A) nachts für alle Erschließungsbeispiele zur Tag- und Nachtzeit deutlich unterschritten (vgl. BMH, Tab. 5, Aufpunkt S4a).

Ein Handlungsbedarf lässt sich somit nicht ableiten.

Entsprechend ist für diese Bebauung eine Überschreitung der WA-Immissionsgrenzwerte gemäß 16. BImSchV von 59 dB(A) tags und 49 dB(A) nachts ebenfalls sicher auszuschließen.

Nach den Regelungen der 16. BImSchV besteht somit für diese schutzwürdige mittelbar betroffene Bebauung unter Berücksichtigung der Kriterien eines Straßenneubaus durch das Vorhaben dem Grunde nach kein Anspruch auf Lärmschutz.

#### Zusatzbelastung „öffentliches Straßennetz“:

Unter Berücksichtigung des zu erwartenden Zusatzverkehrs allein aus dem Geltungsbereich A, werden die Orientierungswerte gemäß DIN 18005 für WA-Gebiete tags um bis zu 2 dB(A) und nachts um bis zu 5 dB(A) überschritten. Unter Berücksichtigung des Zusatzverkehrs einer 50% Erschließung des Plangebiets „Feldstraße“ über die Planstraße 4 (Szenario 2), werden die Orientierungswerte der DIN 18005 für WA-Gebiete tags um bis zu 4 dB(A) und nachts um bis zu 6 dB(A) überschritten; bei einer 100% Erschließung (Szenario 1) um bis zu 6 dB(A) am Tag und bis zu 8 dB(A) in der Nacht (vgl. BMH, Tab. 6, Aufpunkt S4a).

Entsprechend werden auch die um 4 dB(A) höher liegenden Immissionsgrenzwerte der 16. BImSchV überschritten. Hierzu ist jedoch anzumerken, dass, soweit in bestehende Verkehrswege nicht „erheblich baulich eingegriffen“ wird, nach den Bestimmungen der 16. BImSchV in aller Regel kein Anspruch auf Lärmschutzmaßnahmen abzuleiten ist. Dies gilt selbst dann nicht, wenn durch verkehrlenkende oder planerische Maßnahmen eine Lärmsteigerung um mehr als 3 dB(A) eintritt und Immissionsgrenzwerte überschritten werden. Für eine Einschätzung der Lärmsituation an mittelbar betroffenen Bebauungen an bestehenden Straßen können - mangels konkreter Vorschriften - jedoch die Bestimmungen der VLärmSchR 97 („Richtlinie für den Verkehrslärmschutz an Bundesfernstraßen in der Baulast des Bundes“) herangezogen werden. Die dann hier für den kritischen Immissionsort (Kreuzstraße 38) zugrunde zu legenden maßgeblichen Vergleichswerte, die sogenannten Sanierungsauslöswerte, betragen für Allgemeine Wohngebiete 67 dB(A) tags und 57 dB(A) nachts.

Die maßgeblichen WA-Sanierungsauslöswerte der VLärmSchR 97 werden bei allen betrachteten Erschließungsmöglichkeiten zur Tag- und Nachtzeit deutlich unterschritten.

Insofern ist trotz der Überschreitungen von Orientierungswerten nach DIN 18005 und von Immissionsgrenzwerten nach 16. BImSchV, nach den Regelungen der VLärmSchR 97 für diese mittelbar betroffene Wohnbebauung an der Kreuzstraße bzw. Kleinen Kreuzstraße unter Berücksichtigung der Zusatzbelastung auf den Bestandsverkehrswegen (Prognosenullfall zzgl. Mehrverkehr aus den Planungen) ein Anspruch auf Lärmschutz nicht abzuleiten. Dieser Sachverhalt ist im Rahmen des nachfolgenden Bebauungsplanes "Feldstraße", AP 23, zu prüfen und zu bewältigen.

Dies vorangestellt, sind gleichwohl darüber hinaus zur Beurteilung der Verkehrslärmsituation an Bestandsstraßen nach der einschlägigen Rechtsprechung die im Verhältnis zur VLärmSchR 97 niedrigeren Immissionsgrenzwerte der 16. BImSchV als „Orientierungswerte“ im Sinne einer Orientierungshilfe für eine Prüfung nach § 45 Abs. 1 Satz 1 und 2 Nr. 3 StVO heranzuziehen.

Entsprechend werden unter Berücksichtigung des zu erwartenden Zusatzverkehrs allein aus dem Geltungsbereich A, die als „Orientierungswerte“ anzusehenden Immissionsgrenzwerte der 16. BImSchV für WA-Gebiete tags unterschritten, nachts jedoch um bis zu 1 dB(A) überschritten.

Obwohl die Immissionsgrenzwerte der 16. BImSchV dem Grunde nach nur für den Neubau oder die wesentliche Änderung eines Verkehrsweges gelten, sind sie gemäß gefestigter Rechtsprechung im Sinne einer Orientierungshilfe dennoch ein Maß, von welcher Schwelle an eine Beeinträchtigung einer Gebietsfunktion vorliegen könnte. Eine Überschreitung von lediglich 1 dB(A) ist jedoch als geringfügig anzusehen. In der Regel sind Pegelabweichungen von bis zu 1 dB(A) messtechnisch nicht erfassbar und können Toleranzen von Mess-, Berechnungs- und Ausbreitungsprogrammen nicht absolut abbilden. Ein Handlungsbedarf lässt sich somit nicht ableiten, umso mehr nicht, da die sog. „Gesundheitswerte“ um bis zu 10 dB(A) unterschritten werden.

Unter Berücksichtigung des Zusatzverkehrs einer 50% Erschließung des Plangebiets „Feldstraße“ über die Planstraße 4, werden die als „Orientierungswerte“ anzusehenden Immissionsgrenzwerte der 16. BImSchV für WA-Gebiete tags eingehalten bzw. unterschritten und nachts um bis zu 2 dB(A) überschritten; bei einer 100% Erschließung um bis zu 2 dB(A) am Tag und bis zu 4 dB(A) in der Nacht überschritten. Diese Überschreitung ist im Grundsatz abwägungsbeachtlich aber eine abschließende Beurteilung der Auswirkungen durch das Baugebiet „Feldstraße“, AP 23, kann erst im Rahmen des dazugehörigen Bebauungsplanverfahrens erfolgen.

Des Weiteren kann nach den Ergebnissen der durchgeführten Berechnungen bzgl. der Gesamtimmissionssituation eine Unterschreitung der in verschiedenen verwaltungsgerichtlichen Entscheidungen hinsichtlich einer möglichen Gesundheitsgefährdung nach Art. 2 Abs. 2 S. 1 GG genannten Schwellenwerte (sog. „Gesundheitswerte“) für Wohngebiete von 70 dB(A) tags bzw. 60 dB(A) nachts innerhalb und außerhalb des Geltungsbereichs A, einschließlich aller Betrachtungen an Erschließungsmöglichkeiten, vorausgesetzt werden.

Insofern ist diesbezüglich für die mittelbar betroffene Wohnbebauung im Untersuchungsgebiet ein Anspruch auf Lärmschutz nicht abzuleiten.

#### 5.8.5 Ausweisung von Lärmpegelbereichen (LPB)/ Festsetzung der Lärmschutzmaßnahmen

Gemäß den Berechnungsergebnissen zeigte sich, dass im Plangebiet sowohl die Orientierungs- als auch die Immissionsgrenzwerte je nach Erschließungsszenario mehr oder weniger deutlich überschritten werden, so dass Maßnahmen zum Schallschutz für die betroffenen Allgemeinen Wohngebiete festgelegt werden müssen.

Grundsätzlich ist aktiven Schallschutzmaßnahmen Vorrang vor den baulichen/passiven Schallschutzmaßnahmen zu gewähren. Im Ergebnis der Prüfung für die Umsetzung aktiver Schallschutzmaßnahmen werden diese nicht vorgesehen. Ausschlaggebend dabei ist, dass zum Schutz der maßgeblichen Obergeschosse Lärmschutzwände notwendige Höhen erreichen müssten, die zu einer schluchtartigen Straßenraumsituation führen würden. Der öffentliche Raum würde optisch unverhältnismäßig belastet und ganz wesentlich

die soziale Kontrolle einschränkt. Die damit ggf. verbundene Erzeugung von Angsträumen soll unbedingt vermieden werden.

Um den Schutzanforderungen der geplanten schutzwürdigen Nutzungen dennoch ausreichend Rechnung zu tragen und dafür die vorhandene Geräuschimmissionsbelastung im Geltungsbereich A kenntlich zu machen, wurden Lärmpegelbereiche gemäß DIN 4109 („Schallschutz im Hochbau“) ermittelt (s. a. Kap. 4.4.6). Entsprechend ergeben sich in Abhängigkeit von den untersuchten Erschließungsszenarien, für die geplanten schutzbedürftigen überbaubaren Flächen im Geltungsbereich A, maßgebliche Außenlärmpegel von 57 dB(A) bis 64 dB(A) und die daraus resultierenden LPB II bis III. (vgl. Kap. 4.4.6, „Lärmpegelbereiche“).

Im Sinne einer Berücksichtigung der Situation auf der „sicheren Seite/ Worst-case-Szenario“ werden die ermittelten Lärmpegelbereiche bei Berücksichtigung einer 100%-Erschließung des Baugebiets „Feldstraße“ über die Planstraße 4 im Geltungsbereich A zeichnerisch festgesetzt. Sie ergeben sich entsprechend aus den maßgeblichen Außenlärmpegeln von 57 dB(A) bis 64 dB(A) zu Lärmpegelbereich (LPB) II und III. Dabei erstreckt sich LPB III bis zu einem Abstand von ca. 25 m beidseitig entlang der Planstraße 4, während im weitaus größeren Bereich des Geltungsbereichs A LPB II vorliegt (vgl. Kap. 4.4.6, „Lärmpegelbereiche“).

Aus den Lärmpegelbereichen resultieren die erforderlichen Bauschalldämm-Maße ( $R'_{w,res}$ ) zur Sicherstellung gesunder Wohnverhältnisse innerhalb von Gebäuden. Durch die Kenntlichmachung der Lärmpegelbereiche im Bebauungsplan können sich Ansiedlungswillige auf die vorhandene Lärmsituation einstellen und in Anwendung der DIN 4109 i. V. m. der VDI 2719 („Schalldämmung von Fenstern und deren Zusatzeinrichtungen“) für eine geeignete Schalldämmung der Umfassungsbauteile inklusive der Fenster und deren Zusatzeinrichtungen (z. B. Lüftungseinrichtungen) sorgen (passive Schallschutzmaßnahme).

Durch die heute übliche Bauweise und der im Allgemeinen einzuhaltenden Bestimmungen (Energieeinsparverordnung – EnEV 2014 (Änderungsstand 2016)) ergeben sich – dadurch, dass diese Anforderungen mit den bestehenden baulichen Standards sicher eingehalten werden - bis LPB II keine weitergehenden Auflagen an die Außenbauteile; abhängig vom Fensterflächenanteil und dem Fassaden-Grundflächen-Verhältnis kann dies auch für LPB III zutreffen.

Im Allgemeinen können planerische/ bauliche Schallschutzmaßnahmen bei der Ermittlung des erforderlichen Schalldämmmaßes berücksichtigt werden. So wirken Gebäude entlang der Straße im nicht nur geringen Umfang schallreduzierend auf die rückwertig liegende Bebauung. Ebenso können z. B. durch eine sinnvolle Raumorientierung, Räume, die ständig zum Schlafen genutzt werden (Schlafzimmer, Kinderzimmer) oder auch Aufenthaltsräume, an den von der maßgebenden Schallquelle (Planstraße 4) abgewandten Gebäudeseite angeordnet werden, um durch die Eigenabschirmung eine deutliche Pegelminderung an diesen Fassaden zu erzielen.

Diese Pegelminderung kann gemäß DIN 18005 für die von der maßgeblichen Lärmquelle abgewandten Gebäudeseiten ohne besonderen Nachweis bei

den maßgeblichen Außenlärmpegeln, bei offener Bebauung mit 5 dB(A) und bei geschlossener Bebauung bzw. Hinter-/ Innenhöfe mit 10 dB(A), Berücksichtigung finden.

Ergänzend kann eine ausreichende Belüftung von schutzbedürftigen Räumen mit Fenstern an Fassaden mit Pegelüberschreitungen auch durch einfache Maßnahmen, wie z. B. über Querlüftung von Fenstern an Fassaden Überschreitungen, vorgenommen werden.

Grundsätzlich liegt der „Schwachpunkt“ der Fassaden hinsichtlich Schalldämmung bei den Fenstern, deren Dämmung nur in geschlossenem Zustand entsprechend ihrer Schallschutzklasse wirksam wird. Gekippte Fenster weisen – unabhängig von ihrer Schallschutzklasse - ein Schalldämmmaß von nur etwa 15 dB auf. Um einen ungestörten Nachtschlaf zu sichern, ist ab einem Beurteilungspegel von 45 dB(A) (Fenster) die Lüftung von Schlafräumen bzw. von zum Schlafen geeigneter Räume unabhängig von geöffneten Fenstern zu sichern. Sofern sinnvolle räumliche Anordnungen nicht konsequent umgesetzt werden können, ist dies entsprechend mittels Einbau kontrollierter Be- und Entlüftungsanlagen möglich.

Die Festsetzungen zur Durchführung von passiven Schallschutzmaßnahmen unter Anwendung der einschlägigen Vorschriften werden entsprechend der obigen Ausführungen getroffen.

Zum Schutz von Außenwohnbereichen wie Terrassen, Loggien und Balkonen, wird festgesetzt, dass diese im LPB III auf der der maßgebenden Lärmquelle (Planstraße 4) zugewandten Gebäudeseite nicht errichtet werden dürfen. Um für die Gebäude entlang der Ostseite der Planstraße 4 nicht grundsätzlich ein in Richtung Nachmittagssonne orientierten Außenwohnbereich zu verwehren, werden diese abweichend zugelassen, sofern ein weiterer, der Wohneinheit zugehöriger Außenwohnbereich, auf der von der Planstraße 4 abgewandten Gebäudeseite, im Schallschatten des Gebäudes errichtet wird. Außerdem können unter Nutzung von anderen bzw. weiteren Abschirmungen (z. B. Vorhangfassaden), Teil- oder Vollverschalungen (z. B. Schallschutzverglasungen etc.) geschützte Außenwohnbereiche entstehen, solange der Schallschutz gewährleistet ist. Zurückversetzte Fassaden können den Aufenthaltsbereich von Balkonen, Loggien und Terrassen und nicht zuletzt dahinterliegende schutzbedürftige Räume schützen.

Die Ermittlung bzw. Dimensionierung der o. g. notwendigen Schallschutzmaßnahmen ist unter Berücksichtigung von Abständen, Hindernissen im Schallausbreitungsweg, baulichen Gebäudeanordnungen und der Gebäudegeometrie vorzunehmen und mittels geeigneter nachvollziehbarer Bauvorlagen, zugehörig zur Bauanzeige/ zum Bauantrag zu erbringen bzw. der Bauaufsichtsbehörde vorzulegen. Entsprechend werden Abweichungen von den Festsetzungen zugelassen. Die dabei anzuwendenden Berechnungsgrundlagen werden in den Hinweisen zum Bebauungsplan eindeutig bestimmt. Diese zusätzliche Festlegung von Ausnahmeregelungen ermöglicht den Bauwilligen flexible Abweichungen, solange der Schallschutz gewährleistet ist.

## 5.9 Soziale Infrastruktur

Im Rahmen des Bund-Länder-Programms „Stadtteile mit besonderem Entwicklungsbedarf - die soziale Stadt“ hat die Stadt Braunschweig erhebliche Anstrengungen unternommen, das Stadtteilleben zu aktivieren, gesunde Lebensbedingungen durch Veränderungen der gebauten Umwelt zu erreichen und Nutzungskonflikte abzubauen.

Sanierungsbedingte Maßnahmen, wie die Freiraumverbesserungen im öffentlichen Straßenraum oder das Ringgleisprojekt sowie eine Vielzahl von nicht sanierungsbedingten Maßnahmen wie erweiterte Sozialarbeiten und unter anderem die Wohnbaulandentwicklung „An der Schölke-Neu“ führen zu einer Aufwertung des Gebietes „Westliches Ringgebiet“. Der Standort dieses Gebietes zeichnet sich durch seine städtebaulich eingebundene Lage aus. In unmittelbarer, fußläufiger Entfernung befinden sich Grünanlagen, wie z. B. Obstbauwiese am Pippelweg, das Ringgleis und der westlich der Tangente gelegene Westpark. Die Nahversorgungseinrichtungen, Bildungseinrichtungen wie Schulen, Kindergärten und insbesondere die Hochschule für Bildende Künste und gemeinnützige Aktivitäten verschiedener Organisationen bieten gute Voraussetzungen, am gesellschaftlichen Leben des Ortes teilzunehmen.

Die Ausweisung einer Fläche für einen Kindergarten ist im Plangebiet nicht vorgesehen. Durch die insgesamt ca. 50 Wohneinheiten ergibt sich nach den städtischen Standards ein rechnerischer Bedarf von ca. 9 Kindergarten- und 7 Krippenplätzen. Dieser Bedarf kann von den vorhandenen Einrichtungen im Stadtbezirk u. a. durch die Erweiterung der städtischen Kita Schölkestraße abgedeckt werden.

Der aus der Ausweisung des Wohngebietes entstehende Bedarf an Schulplätzen kann an den bestehenden Grundschulen gedeckt werden.

## 5.10 Weitere technische Infrastruktur

### 5.10.1 Entwässerung

Entsprechend den Anforderungen der Stadtentwässerung Braunschweig ist nur eine Kapazität von ca. 10 % für die Einleitung des anfallenden Regenwassers in die Regenwasserkanäle der Kreuzstraße möglich. Die restlichen 90 % sind in einem nördlich des Baugebietes geplanten Rückhaltebecken zurückzuhalten und gedrosselt abzugeben. Das bereits bestehende Regenrückhaltebecken an der Mittelriede kann für den Restbedarf, der sich aus dem Neubaugebiet ergibt, nicht herangezogen werden.

Gesetzliche Vorschrift und damit auch Ziel der Planung im Hinblick auf die Regenrückhaltung ist, dass durch den Abfluss aus dem Baugebiet gegenüber der heutigen Situation keine Verschlechterung der Entwässerungssituation eintritt und der zukünftige Abfluss dem gegenwärtigen Abfluss der natürlichen, unversiegelten Flächen vor der Realisierung des Baugebietes entspricht.

Das Oberflächenwasser im südlichen Teil des Baugebietes (unterer Abschnitt von Planstraße 4 bis etwa in Höhe der südlichen Linie des Geltungsbereiches des B-Planes) entwässert nach Süden, die Anbindung erfolgt an die vorhandene Regenwasserkanalisation in der Kreuzstraße.

Die restlichen ca. 90 % des anfallenden Oberflächenwassers werden gesammelt über eine Regenwasserkanalisation, die in der Planstraße 4 zusammengeführt und an das nördlich des Baugebietes geplante Regenwasserrückhaltebecken angeschlossen wird. Um die Entwässerung des Baugebietes in den nördlich des Geltungsbereiches verlaufenden Vorfluter durch ein natürliches Gefälle und eine ausreichende Überdeckung der Kanalisation sicherzustellen, ist für den nördlichen Teil eine Auffüllung von ca. 60 cm über dem Urgeleände erforderlich.

Das anfallende Regenwasser darf nicht auf die angrenzenden benachbarten Grundstücke abfließen. Hierzu sind geeignete bauliche Maßnahmen im Rahmen der Genehmigungsplanung an- und durchzuführen.

Als Rückhaltevolumen für das nicht in die bestehende Kanalisation abgeleitete Niederschlagswasser wird nördlich des Baugebietes ein Rückhaltebecken mit mindestens 630 m<sup>3</sup> Volumen mit freiem Zu- und Ablauf angelegt und damit in das hydrologische System Schölke /Kleine Mittelriede eingebunden, und damit ein zusätzliches Rückhaltevolumen bereitgestellt wird.

Mit den vorgesehenen Entwässerungs- und Rückhaltemaßnahmen ist gewährleistet, dass durch das neue Baugebiet keine Nachteile bzgl. des Hochwasserschutzes für die vorhandene Bebauung entstehen.

Die Schmutzwasseranbindung an das öffentliche Entwässerungsnetz ist über die Kreuzstraße möglich.

#### Retentionsraum

Im Rahmen des Ergänzungsgutachtens zum „Entwässerungs- und Regenwasserrückhaltekonzept für das Einzugsgebiet der Kleinen Mittelriede in Braunschweig“ von 2018 wird festgestellt, dass durch die geplanten Auffüllungen im nördlichen Baugebiet im Fall eines hundertjährigen Niederschlagsereignisses (HQ100) ein Retentionsvolumen von ca. 910 m<sup>3</sup> nicht mehr zur Verfügung steht. Für diese Abgrabungen wurde nördlich ein parallel zur Schölke verlaufender Streifen mit einer Größenordnung von ca. 1.340 m<sup>2</sup> als Grünfläche mit Zweckbestimmung für den Hochwasserschutz festgesetzt. Durch entsprechende Abgrabungen kann somit das verlorene Retentionsvolumen im Gewässersystem Schölke/Kleine Mittelriede ersetzt werden.

#### 5.10.2 Gas

Die zur Versorgung des Plangebietes erforderlichen Leitungen sind innerhalb der südlich angrenzenden Verkehrsflächen der Kreuzstraße vorhanden. Der Geltungsbereich A kann somit durch Anbindung an das vorhandene Leitungsnetz erfolgen.

### 5.10.3 Strom

Ein Mittelspannungskabel liegt im Straßenraum der Kreuzstraße. Zur Versorgung des Baugebietes ist eine Trafostation in Form einer Kompaktstation in der Planstraße 4 vorgesehen und wird entsprechend mit einer Fläche für Versorgungsanlagen festgesetzt.

### 5.10.4 Wasser

Die zur Versorgung des Plangebietes erforderlichen Leitungen sind innerhalb der Verkehrsflächen der Kreuz- und Wiedebeinstraße vorhanden. Der Geltungsbereich A kann somit durch Anbindung an das vorhandene Leitungsnetz erfolgen.

### 5.10.5 Telekommunikation

Innerhalb des Plangeltungsbereiches stehen keine Versorgungsleitungen zur Verfügung. Die Verlegung neuer Telekommunikationslinien ist erforderlich.

### 5.10.6 Löschwasser

Aufgrund der geplanten Nutzung wurde ein Löschwasserbedarf von ca. 48 m<sup>3</sup>/h ermittelt. Hydranten in Kreuzungsbereichen sollten als Überflurhydranten ausgeführt werden.

### 5.10.7 Wertstoffsammlung

Im Bereich der Kreuzungssituation Kreuzstraße/Planstraße 4 ist die Aufstellung von Wertstoffsammelbehältern im Bereich der öffentlichen Grünfläche vorgesehen und festgesetzt. Dieser Standort war schon in der Vergangenheit so genutzt worden und ist für die Nutzenden und die Entsorgung gleichermaßen gut erreichbar.

## 5.11 Gestaltungsfestsetzungen

### 5.11.1 Dachneigung

Die Gebäude der Allgemeinen Wohngebiete WA 1, WA 2 und WA 3 sollen mit Flachdächern oder einseitig geneigten Pultdächern abgeschlossen werden. Diese dürfen eine Neigung von maximal 6° bei Flachdächern bis maximal 10° bei einseitigen Pultdächern aufweisen. Ziel dieser Festsetzung ist es, durch die Bebauung der entsprechenden Wohnbaufelder den Quartiersstraßen ein optisch einheitliches städtebauliches Erscheinungsbild und damit dem Wohnquartier insgesamt einen einheitlicheren Charakter zu geben.

Diese gestalterische Regelung wird unterstützt durch die Festsetzungen über die Höhe der baulichen Anlagen und die abweichende Bauweise (s. Kapitel 5.2.3 und 5.4).

### 5.11.2 Einfriedungen

Einfriedungen entlang der öffentlichen Verkehrsflächen und entlang der öffentlichen Grünfläche haben eine hohe gestalterische Wirkung auf die öffentlichen Freiflächen. Damit der öffentliche Raum gestalterisch nicht überfrachtet wird, sind an den Grundstücksgrenzen zum öffentlichen Grün im Norden des Plangebietes nur Hecken und an den Grundstücksgrenzen zu den öffentlichen Straßenverkehrsflächen nur Hecken oder als bauliche Einfriedungen

zulässig. Die Hecken als grüne Einfriedung sind grundsätzlich Teil der gewünschten Gebietsdurchgrünung und tragen somit zu einem guten Wohnumfeld bei.

Bauliche, auch blickdichte Einfriedungen sollen den Bewohnern zur Straße eine gewisse Abgrenzung gewährleisten. Die Beschränkung der Höhe der Einfriedungen entlang der öffentlichen Verkehrsflächen und der öffentlichen Grünfläche verhindert eine optische Einengung bzw. zu strikte Abgrenzung zu diesen öffentlichen Bereichen und erzielt somit eine optische Aufweitung der Straßenräume sowie eine gewisse optische Verbindung von Garten- und Grünflächen.

## 6. Gesamtabwägung

---

### Städtebau

Mit der vorliegenden Planung werden städtebauliche und wohnungswirtschaftliche Zielsetzungen berücksichtigt:

- Bereitstellung von Wohnraum für verschiedene Bedarfe
- Wohnbaulandangebot im westlichen Ringgebiet
- Innenentwicklung vor Außenentwicklung
- Verdichtete Bauweise zum Schutz des Bodenverbrauchs
- Verringerung des CO<sub>2</sub>-Ausstoßes
- Schaffung gesunder Wohnverhältnisse

### Schallschutz

Im Rahmen der Bebauungsplanung wurde der Einfluss der Erschließungsstraße (Planstraße 4) des Geltungsbereichs A, auf den Geltungsbereich A selbst als auch auf die Bestandsbebauung untersucht. Bei der Erschließungsstraße handelt es sich um einen Straßenneubau, der im Süden des Geltungsbereichs A an die Kreuzstraße angebunden werden soll.

Die schalltechnische Untersuchung hat ergeben, dass bei Umsetzung der Planung im Geltungsbereich A die maßgeblichen Orientierungswerte der DIN 18005 im Geltungsbereich A entlang der Planstraße A für ein Allgemeines Wohngebiet (OW 45 dB(A)) um max. 1 dB(A) überschritten wird. Dabei handelt es sich um eine nicht wesentliche Überschreitung. Dabei kann davon ausgegangen werden, dass eine Orientierungswertüberschreitung von bis zu 3 dB(A) in der Regel als ‚nicht wesentlich‘ einzustufen ist. Dies ist an den Sachverhalt geknüpft, dass die Großzahl der Betroffenen eine Pegeländerung erst ab 3 dB(A) subjektiv wahrnimmt. Darüber hinaus sind i. d. R. geringfügige Pegel von bis zu 1 dB(A) messtechnisch nicht erfassbar und können Toleranzen von Mess-, Berechnungs- und Ausbreitungsprogrammen nicht absolut abbilden.

Im Sinne der Innenentwicklung bzw. der Nachverdichtung durch Reaktivierung brachliegender Flächen, wird diese Überschreitung als hinnehmbar angesehen und aufgrund ihrer Geringfügigkeit insbesondere dem Belang der Schaffung zusätzlicher Wohnbebauung in Innenstadtnähe untergeordnet. Die

getroffenen Festsetzungen zum passiven Schallschutz gewährleisten darüberhinausgehend die Anforderungen an gesunde Wohnverhältnisse.

Neben der Ermittlung der Auswirkungen durch das Planvorhaben auf den Geltungsbereich A sind ergänzend auch die Auswirkungen auf die Bestandsbebauung zu untersuchen.

Durch den Neubau der Planstraße 4 werden an der Bestandsbebauung entlang der Planstraße 4 als auch an der Kreuzstraße/ Kleinen Kreuzstraße, die maßgeblichen Immissionsgrenzwerte der 16. BImSchV unterschritten. Entsprechend ergibt sich kein immissionsschutzrechtlicher Handlungsbedarf.

Der durch die Neuerschließung entstehende Zusatzverkehr auf den Bestandsverkehrswegen führt zu einer geringen Verkehrsmengenerhöhung, die entsprechend zu einer geringfügigen Erhöhung der schon über den Orientierungswert liegenden Verkehrslärmbelastung führt. Die hier für den kritischen Immissionsort (Kreuzstraße 38, Aufpunkt S4a) zugrunde zu legenden Vergleichswerte - die Immissionsgrenzwerte der 16. BImSchV - sind als „Orientierungswerte“ im Sinne einer Orientierungshilfe für eine Prüfung nach § 45 Abs. 1 Satz 1 und 2 Nr. 3 StVO heranzuziehen. Diese werden zur Nachtzeit lediglich um bis zu 1dB(A) überschritten. Diese geringe Pegeländerung ist i. d. R. messtechnisch nicht erfassbar und kann Toleranzen von Mess-, Berechnungs- und Ausbreitungsprogrammen nicht absolut abbilden (s. o.). Diese Überschreitung wird als demnach hinnehmbar angesehen und aufgrund ihrer Geringfügigkeit insbesondere dem Belang der Schaffung zusätzlicher Wohnbebauung im Innenstadtnähe untergeordnet. Die getroffenen Festsetzungen zum passiven Schallschutz gewährleisten darüberhinausgehend die Anforderungen an gesunde Wohnverhältnisse.

Losgelöst von der eigentlichen Planung ist nördlich des Geltungsbereichs A ist ein weiteres Neubaugebiet („Feldstraße, AP 23) als Allgemeines Wohngebiet geplant, dessen Verkehrserschließung ganz oder teilweise über die Planstraße 4 im Geltungsbereich A erfolgen soll. Um somit denkbare Schallsituationen abzu prüfen, wurden im Schallgutachten zwei denkbare Erschließungsszenarien mit jeweils unterschiedlichen Verkehrsmengen und ihre Auswirkungen sowohl auf die Plan- als auch Bestandsbebauung untersucht. Da mit der Erschließung zusätzliche Belastungen zu erwarten sind, wurde im Sinne eines Worst-case-Szenarios eine 100%-Erschließung zum Baugebiet „Feldstraße“ unterstellt. Die WA-Orientierungswerte im Geltungsbereich A würden dann überschritten. Daher werden im Hinblick auf diese mögliche Planungsauswirkung präventiv Lärmpegelbereiche in Verbindung mit passiven Schallschutzmaßnahmen festgesetzt. Dies ist vorausschauend zum Schutz der Baugrundstücke in den betroffenen Baufeldern erforderlich. Damit kann aus jetziger Sicht und Datengrundlage im Fall einer Erschließung vom Baugebiet „Feldstraße“ davon ausgegangen werden, dass gesunde Wohn- und Arbeitsverhältnisse im Geltungsbereich A vorliegen.

Eine abschließende Untersuchung der Schallsituation und Umsetzung von ggf. daraus resultierenden Schallschutzmaßnahmen (planerisch, aktiv, baulich, passiv) für den Bebauungsplan „Feldstraße“, AP 23, muss im Rahmen des Aufstellungsverfahrens erfolgen. Dies gilt auch bzgl. der Zusatzbelastung auf den umliegenden Straßenverkehrswegen. Dort sind ggf. im Rahmen der

Planung verkehrslenkende oder –beschränkende Maßnahmen zu prüfen und diese mit den Gesundheitsinteressen der Anwohner abzuwägen

Im Sinne der Innenentwicklung bzw. der Nachverdichtung durch Reaktivierung brachliegender Flächen, werden die Überschreitungen als hinnehmbar angesehen und aufgrund ihrer Geringfügigkeit insbesondere dem Belang der Schaffung zusätzlicher Wohnbebauung in Innenstadtnähe untergeordnet. Die getroffenen Festsetzungen zum passiven Schallschutz gewährleisten darüberhinausgehend die Anforderungen an gesunde Wohnverhältnisse. Weiterhin kann nach den Ergebnissen der durchgeführten Berechnungen bzgl. der Gesamtimmissionssituation eine Unterschreitung der in verschiedenen verwaltungsgerichtlichen Entscheidungen hinsichtlich einer möglichen Gesundheitsgefährdung nach Art. 2 Abs. 2 S. 1 GG genannten Schwellenwerte (sog. „Gesundheitswerte“) für Wohngebiete von 70 dB(A) tags bzw. 60 dB(A) nachts innerhalb und außerhalb des Geltungsbereichs A, einschließlich aller Betrachtungen an Erschließungsmöglichkeiten, vorausgesetzt werden.

#### Hochwasser

Im hydraulischen Gutachten wurden die Auswirkungen des Neubaugebietes An der Schölke-Neu auf die Hochwassersituation in dem Gesamtgewässer-einzugsgebiet mit den Hauptgewässern Schölke, Kleine Mittelriede, Neuer Graben und den Einleitungen aus der Kanalisation (u.a. aus Baugebieten) untersucht und dabei auch die geplante Aufhöhung des Geländes im Baugebiet berücksichtigt. Über die bei anderen Baugebieten üblichen Ereignishorizonte deutlich hinausgehend wurde im Sinne des Hochwasserschutzes ein hundertjährliches Niederschlagsereignis zu Grunde gelegt. Damit ist im Rahmen der Abwägung zwischen Hochwassersicherheit und dem finanziellen und räumlichen Aufwand dafür hinreichend Raum gegeben und die dauerhafte Hochwassersicherheit gewährleistet.

Zur Rückhaltung des anfallenden Niederschlagswassers aus dem Baugebiet wird zwei Rückhaltebereiche nördlich im Geltungsbereich A festgesetzt. Mit den vorgesehenen Entwässerungs- und Rückhaltemaßnahmen ist insgesamt davon auszugehen, dass keine Verschlechterung der Entwässerungssituation durch das neue Baugebiet gegenüber dem heutigen Ist-Stand eintreten wird.

#### Grün und Freizeit

Durch die Festsetzungen wird sichergestellt, dass die öffentlichen und privaten Freiflächen im Geltungsbereich A eingegrünt werden und somit zur Einbindung des Vorhabens in den Siedlungskörper beitragen.

Die Herstellung einer Wegeanbindung in Richtung des nördlich geplanten Wohngebietes, bzw. die öffentlichen Grünanlagen an der Mittelriede und dem östlich gelegenen Kinderspielplatz schaffen gute Voraussetzungen, den zukünftigen jungen Bewohnern des Plangebietes kurze Wege in das nähere Umfeld zur Naherholung und zum Spielbereich anzubieten.

In der Gesamtabwägung ist festzustellen, dass die vorgesehene Planung mit einer nachhaltigen städtebaulichen Entwicklung, den sozialen und umweltschützenden Anforderungen vereinbar ist. Insbesondere sind die allgemeinen Anforderungen an gesunde Wohnverhältnisse, die Wohnbedürfnisse der Bevölkerung, die Eigentumbildung, die sozialen Bedürfnisse der Bevölkerung, die Fortentwicklung vorhandener Stadtquartiere sowie die Belange des Umweltschutzes im Rahmen der Planung miteinander gerecht abgewogen.

## **7. Zusammenstellung wesentlicher Daten**

---

### Flächenzusammenstellung

#### 7.1 Geltungsbereich A

Die Festsetzungen des Bebauungsplanes ermöglichen im Bereich des Allgemeinen Wohngebietes ca. 50 Wohneinheiten.

Der Geltungsbereich gliedert sich flächenmäßig wie folgt auf:

I. Allgemeine Wohngebiete WA	ca. 13.130 m <sup>2</sup>
II. Öffentliche Straßenverkehrsflächen	ca. 3.900 m <sup>2</sup>
davon entfallen auf die	
Planstraßen 1, 2 und 3	ca. 1.530 m <sup>2</sup>
Planstraße 4	ca. 2.370 m <sup>2</sup>
III. Öffentliche Grünflächen	ca. 2.800 m <sup>2</sup>
davon Retentionsflächen	ca. 1.340 m <sup>2</sup>
IV. Wasserflächen	ca. 2.970 m <sup>2</sup>
davon entfallen auf	
den Graben	ca. 800 m <sup>2</sup>
das Regenrückhaltebecken	ca. 2.170 m <sup>2</sup>

---

Fläche des Geltungsbereiches A ca. 22.800 m<sup>2</sup>

#### 7.2 Geltungsbereich B

Flächen für Maßnahmen zum Schutz, zur Pflege und zur Entwicklung von Boden, Natur und Landschaft ca. 15.400 m<sup>2</sup>

#### 7.3 Geltungsbereich C

Flächen für Maßnahmen zum Schutz, zur Pflege und zur Entwicklung von Boden, Natur und Landschaft ca. 8.000 m<sup>2</sup>

## **8. Wesentliche Auswirkungen des Bebauungsplanes**

---

### 8.1 Maßnahmen

Zur Realisierung der Planung sind Erschließungsmaßnahmen wie Straßen- und Wegebau sowie Erstellung der Anlagen für Ver- und Entsorgung, Aufweitung des Grabens, Anlage der Regenrückhaltung und das Anlegen des Kinderspielfeldes durchzuführen.

## 8.2 Kosten und Finanzierung

Die Kosten der Verkehrsanlagen einschl. Begrünung, der öffentlichen Grünflächen einschl. der Spielfläche für Kinder, der notwendigen Maßnahmen der Altlastensanierung, die Maßnahmen zur Schaffung von Retentionsflächen sowie die gebietsbezogenen anteiligen Kosten für die Herstellung eines Jugendplatzes werden nach dem städtebaulichen Vertrag von der Vorhabenträgerin getragen.

Die Kosten für die öffentlichen Entwässerungsanlagen werden von der SE/BS getragen und über den Gebührenhaushalt der Stadt refinanziert. Die Hälfte der Herstellungskosten der öffentlichen Regenwasseranlagen, als Anteil für die Straßenentwässerung, wird von der Vorhabenträgerin gemäß dem städtebaulichen Vertrag erstattet.

Bei der Erschließungsmaßnahme handelt es sich um eine besondere Maßnahme gemäß Abwasserentsorgungsvertrag zwischen der SE/BS und der Stadt.

## 9. **Bodenordnende und sonstige Maßnahmen, für die der Bebauungsplan die Grundlage bilden soll**

---

Bodenordnende Maßnahmen sind nicht erforderlich. Die Erschließung wird durch einen städtebaulichen Vertrag geregelt. Die öffentlichen Flächen werden von der Vorhabenträgerin nach Abschluss der Erschließung unentgeltlich kosten- und lastenfrei an die Stadt übertragen.

## 10 **Außer Kraft tretende Bebauungspläne, Beseitigung des Rechtsscheines unwirksamer Pläne**

---

Mit Inkrafttreten des neuen Bebauungsplans "An der Schölke-Neu", HO 54, tritt der vorhergehende Bebauungsplan "An der Schölke", HO 41, außer Kraft.

## Anhang

I Liste der zu verwendenden Gehölze

G = nur in Gartenanlagen

*kursiv* = nicht standortheimisch

### Bäume I. Ordnung

Acer platanoides	Spitzahorn
Acer pseudoplatannus	Bergahorn
<i>Aesculus hippocastanum</i>	<i>Rosskastanie</i>
Fraxinus excelsior	Gemeine Esche
Quercus robur	Stieleiche
Tilia cordata	Winterlinde
Ulmus carpiniifolia (minor)	Feldulme

### Bäume II. Ordnung

Acer campestre	Feldahorn
Aesculus x carnea	Rotblühende Rosskastanie
Carpinus betulus	Hainbuche
<i>Juglans regia</i>	<i>Walnuss</i>
Prunus avium	Vogelkirsche / Süßkirsche
Pyrus domesticaG	Birne
Sorbus aucuparia	Eberesche
Sorbus aucuparia 'Edulis'	Essbare Eberesche
Sorbus domestica	Speierling

### Bäume III. Ordnung

<i>Crataegus crus-galli</i>	<i>Hahnensporn-Weißdorn</i>
<i>Crataegus laevigata 'Paul's Scarlet'</i>	<i>Rotdorn</i>
<i>Cydonia oblonga</i> G	<i>Quitte</i>
Malus domestica	Essapfel
Malus floribunda	Vielblütiger Apfel
Mespilus germanica	Mispel
Prunus padus	Traubenkirsche
Prunus domestica G	Pflaume/Zwetsche/Mirabelle/ Reneklode

### Sträucher

<i>Amelanchier canadensis</i> G	<i>Felsenbirne</i>
<i>Buxus sempervirens</i> G	<i>Buchsbaum</i>
Cornus mas	Kornelkirsche
Cornus sanguinea	Roter Hartriegel
Corylus avellana	Hasel
Crataegus monogyna	Eingriffelige Weißdorn
Euonymus europaeus	Pfaffenhütchen
<i>Hypericum calycinum</i> G	<i>Hartheu</i>
Ilex aquifolium	Stechpalme
Ligustrum vulgare	Gemeiner Liguster

<i>Lonicera xylosteum</i>	Gemeine Heckenkirsche
<i>Philadelphus virginalis</i> G	<i>Falscher Jasmin</i>
<i>Prunus spinosa</i>	Schlehe
<i>Rhamnus cathartica</i>	Echter Kreuzdorn
<i>Rhamnus frangula</i>	Faulbaum
<i>Ribes nigrum</i>	Schwarze Johannisbeere (Wildform)
<i>Ribes rubrum</i>	Rote Johannisbeere (Wildform)
<i>Ribesuva-crispa</i>	Stachelbeere (Wildform)
<i>Rosa canina</i>	Hundsrose
<i>Rosa rubiginosa</i>	Weinrose
<i>Rubus fruticosus</i>	Brombeere
<i>Rubus idaeus</i>	Himbeere
<i>Salix caprea</i>	Salweide
<i>Salix cinerea</i>	Grauweide, Aschweide
<i>Salix fragilis</i>	Bruchweide, Knackweide
<i>Salix purpurea</i>	Purpurweide
<i>Salix triandra</i>	Mandelweide
<i>Salix viminalis</i>	Korbweide
<i>Sambucus nigra</i>	Schwarzer Holunder
<i>Sambucus racemosa</i>	Roter Holunder
<i>Spiraea bumalda</i>	<i>Rosen-Spiere</i>
<i>Spiraea menziesii</i> 'Triumphans' G	<i>Amerikanische Spiere</i>
<i>Spiraea x arguta</i> G	<i>Schneespiere</i>
<i>Syringa vulgaris</i> G	<i>Flieder</i>
<i>Taxus baccata</i> G	Eibe
<i>Viburnum lantana</i>	Wolliger Schneeball
<i>Weigela florida</i> G	<i>Weigelia</i>

### **Kletterpflanzen**

<i>Aristolochia macrophylla</i> G	<i>Pfeifenwinde</i>
<i>Clematis vitalba</i>	Waldrebe
<i>Hedera helix</i>	Gemeiner Efeu
<i>Humulus lupulus</i>	Hopfen
<i>Hydrangea petiolaris</i> G	<i>Kletterhortensie</i>
<i>Lonicera periclymenum</i>	Waldgeißblatt
<i>Polygonum aubertii</i> G	<i>Knöterich</i>
<i>Vitis vinifera</i>	Weinrebe
<i>Wisteria floribunda</i>	Blauregen

**145. Änderung des Flächennutzungsplans** **„An der Schölke – Neu“**  
und  
**Bebauungsplan mit örtlicher Bauvorschrift** **„An der Schölke – Neu“ HO 54**  
Niederschrift der Öffentlichkeitsbeteiligung gemäß § 3 (1) BauGB

In der Zeit vom 05.06.2018 bis 06.07.2018 wurde die Öffentlichkeit über die Planungen zur 145. FNP-Änderung und zum Bebauungsplan "An der Schölke-Neu", HO 54, informiert. Die Unterlagen standen im Aushang des Fachbereiches Stadtplanung und Umweltschutz, Langer Hof 8, zur Einsicht zur Verfügung; darüber hinaus wurden sie auch im Internet veröffentlicht.

3 Interessierte haben sich schriftlich zu der Planung geäußert. Die wesentlichen Inhalte dieser Schreiben sind im Folgenden wiedergegeben und mit einer Antwort der Verwaltung versehen.

**1. Frage/Stellungnahme**

Gegen die Planung bestehen keine grundsätzlichen Einwände, jedoch werden die Thematiken Verkehrserschließung und Entwässerung angesprochen:

Verkehrerschließung:

Die Planstraße 4 sei zu schmal dimensioniert für die geplante Erschließungsfunktion auch des angrenzenden Baugebietes Feldstraße. Es werde bezweifelt, dass sechs Meter ausreichen würden.

Antwort der Verwaltung:

Die Planstraße 4 war schon ursprünglich mit einer Fahrbahnbreite von 6,5 m vorgesehen und ist im Hinblick auf die künftige Entwicklung des Baugebietes Feldstraße auch mit einem denkbaren Busverkehrsszenario ausreichend dimensioniert. Weiterhin wurde die Breite der festgesetzten Verkehrsfläche im Vergleich zum Bebauungsplan "An der Schölke", HO 41, um ein Meter erhöht, um den technischen Regelungen entsprechend breite Fußwege zu gewährleisten.

Entwässerung:

Es wird ein Entwässerungsgutachten gefordert, das die beiden Baugebiete An der Schölke-Neu und Feldstraße gemeinsam betrachtet. Dabei wird kritisiert, dass die neuesten Auswirkungen der globalen Erderwärmung nicht berücksichtigt werden.

Antwort der Verwaltung:

Die der Planung zugrundeliegenden Gutachten wurden soweit notwendig überarbeitet und aktualisiert. Das Entwässerungsgutachten berücksichtigt bereits die beiden genannten Baugebiete.

**2. Frage/Stellungnahme**

Die Stellungnahme beschäftigt sich mit dem Arten- und dem Naturschutz. So wird gefordert, die notwendigen artenschutzfachlichen Maßnahmen umgehend umzusetzen und den Baumbestand nördlich sowie zwei Bäume südlich des Grabens zu erhalten. Da ein Umweltbericht noch nicht vorliege, werde darauf hingewiesen, dass mögliche Ausgleichs- und Ersatzmaßnahmen auch außerhalb der Geltungsbereiche A und B des

Bebauungsplan "An der Schölke", HO 41, liegen könnten Aussagen zu sparsamen Energieverbrauch, die Nutzung regenerativer Energien und Dachbegründung seien in den Planunterlagen nicht enthalten.

Antwort der Verwaltung:

Die bereits erfolgten Eingriffe im künftigen Baugebiet (Freimachen des Geländes) wurden auf der Basis der Festsetzungen des rechtskräftigen, aber vom OVG außer Vollzug gesetzten Bebauungsplanes "An der Schölke", HO 41 durchgeführt. In dem Bebauungsplan HO 41 waren bereits Eingriffe in den Gehölzbestand nördlich des Grabens (Regenrückhaltebecken) vorgesehen, wobei besondere Bäume durch Festsetzungen zu erhalten waren und sind. Diese Planung wird unverändert so beibehalten. Der Eingriff ist nunmehr im Normalverfahren des Bebauungsplanes nach der Eingriffsregelung auszugleichen.

Der Geltungsbereich C wurde als weitere Fläche für Ausgleichs- und Ersatzmaßnahmen in den Bebauungsplan "An der Schölke-Neu", HO 54, aufgenommen.

Der Umweltbericht als Ergebnis der im Normalverfahren durchzuführenden Umweltprüfung wurde in die Begründung im Kapitel 4 eingearbeitet. Hier werden die Auswirkungen der Planung auf die Umweltaspekte dargestellt.

### 3. **Frage/Stellungnahme**

Es wird im südlichen Teil der Planstraße 4 die Berücksichtigung zusätzlicher Grundstückszufahrten nach Westen zur verkehrlichen Erschließung der dort liegenden privaten Grundstücke Kreuzstraße 74 und 74 a angeregt. Dies würden durch die vorgesehene öffentliche Grünfläche 2 behindert.

Antwort der Verwaltung:

Die in der Stellungnahme genannten Grundstücke sind bereits lange von der Kreuzstraße her verkehrlich erschlossen und werden so genutzt. Daran wird festgehalten. Besondere Problemlagen der Erschließung sind nicht erkennbar. Der nördliche Teil des Grundstücks Kreuzstraße 74 a kann durch die Planstraße 4 erschlossen werden.

Die öffentliche Grünfläche 2 stellt aus stadtplanerischer Sicht ein wichtiges Gestaltungsmerkmal auch als Eingangssituation im Straßenraum der Planstraße 4 dar und soll nicht durch befestigte Zufahrten unterbrochen werden. Änderungen wurden daher nicht vorgenommen.

gez.

Bartels/Crone

*Betreff:***145. Änderung des Flächennutzungsplanes der Stadt Braunschweig  
An der Schölke-Neu  
Stadtgebiet zwischen Wiedebeinstraße, Kreuzstraße und Schölke***Organisationseinheit:*Dezernat III  
61 Fachbereich Stadtplanung und Umweltschutz*Datum:*

28.02.2019

*Beratungsfolge*

<i>Beratungsfolge</i>	<i>Sitzungstermin</i>	<i>Status</i>
Stadtbezirksrat im Stadtbezirk 310 Westliches Ringgebiet (Anhörung)	19.03.2019	Ö
Planungs- und Umweltausschuss (Vorberatung)	20.03.2019	Ö
Verwaltungsausschuss (Entscheidung)	26.03.2019	N

**Beschluss:**

- „ 1. Dem Entwurf der 145. Änderung des Flächennutzungsplanes und der Begründung mit Umweltbericht wird zugestimmt.  
2. Der Entwurf der 145. Änderung des Flächennutzungsplanes und die Begründung mit Umweltbericht sind gemäß § 3 Abs. 2 BauGB öffentlich auszulegen.“

**Sachverhalt:**

Die Beschlusskompetenz des Verwaltungsausschusses ergibt sich aus § 76 Abs. 2 S. 1 NKomVG. Im Sinne dieser Zuständigkeitsnorm handelt es sich bei der Entscheidung über die Auslegung von Bauleitplänen um eine Angelegenheit, über die weder der Rat oder die Stadtbezirksräte zu beschließen haben noch der Hauptverwaltungsbeamte zuständig ist. Daher besteht eine Beschlusszuständigkeit des Verwaltungsausschusses. Diese wurde auch nicht auf einen Ausschuss gemäß § 6 Hauptsatzung übertragen. Daher bleibt es bei der Zuständigkeit des Verwaltungsausschusses.

**Inhalt und Verfahren**

Dem beiliegenden Entwurf des Änderungsplanes und der Begründung mit Umweltbericht sind Gegenstand der Änderung, Ziel, Zweck und wesentliche Auswirkungen der Planänderung zu entnehmen.

Die Behörden und sonstigen Träger öffentlicher Belange wurden gemäß § 4 (1) BauGB mit Schreiben vom 15.05.2018 frühzeitig von der 145. Änderung des Flächennutzungsplanes unterrichtet und mit Terminsetzung zum 18.06.2018 zur Äußerung aufgefordert.

Die Öffentlichkeit wurde gemäß § 3 (1) BauGB mit Bekanntmachung vom 05.06.2018 bis zum 06.07.2018 frühzeitig beteiligt. Im Rahmen dieser frühzeitigen Öffentlichkeitsbeteiligung sind zwei Stellungnahmen eingegangen, die sich inhaltlich auf den Bebauungsplan beziehen.

Die Behörden und sonstigen Träger öffentlicher Belange wurden gemäß § 4 Abs. 2 BauGB mit Schreiben vom 14.12.2018 von der 145. Änderung des Flächennutzungsplanes unterrichtet und mit Terminsetzung zum 17.01.2019 zur Äußerung aufgefordert. Stellungnahmen die zu einer wesentlichen Planänderung beigefügt hätten, wurden nicht vorgebracht.

Leuer

**Anlage/n:**

Anlage 1: Änderungsplan

Anlage 2: Begründung und Umweltbericht

Anlage 3: Niederschrift zur frühzeitigen Öffentlichkeitsbeteiligung gem. § 3 (1) BauGB

# 145. Änderung des Flächennutzungsplanes

## An der Schölke-Neu

Rechts-  
grundlagen siehe Anlage

Anlagen Begründung

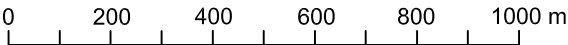
1 : 15 000 

- Verfahrensexemplar
- Original
- Kopie

S

- Die Übereinstimmung mit dem Original wird beglaubigt

i.A.

Fachbereich  
Stadtplanung und Umweltschutz  
Abt. Verwaltung

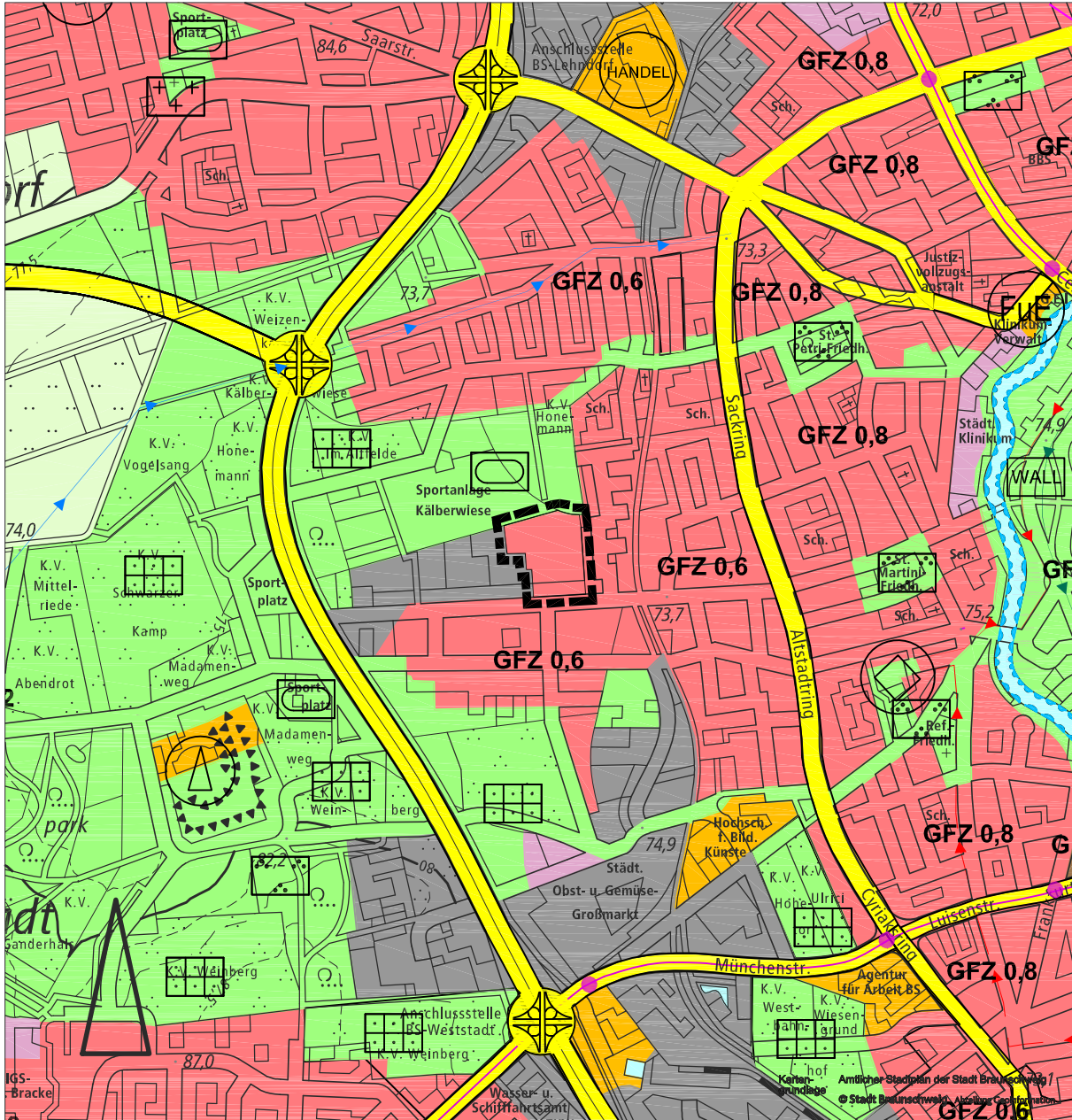

Stadtgebiet zwischen Wiedebeinstraße, Kreuzstraße und Schölke

### Planzeichenerklärung

- Grenze des Geltungsbereichs
- Wohnbauflächen

145. Änderung des Flächennutzungsplanes der Stadt Braunschweig  
**„An der Schölke-Neu“**

---

Begründungsentwurf und Umweltbericht  
Verfahrensschritt § 3 (2) BauGB

**Inhaltsverzeichnis**

1	Rechtsgrundlagen des Flächennutzungsplanverfahrens	- 3 -
2	Gegenstand der Änderung	- 4 -
3	Ziel, Zweck und wesentliche Auswirkungen der Planung	- 5 -
4	Umweltbericht	- 6 -
4.0	Präambel	- 6 -
4.1	Inhalt und wichtigste Ziele der Flächennutzungsplanänderung	- 6 -
4.2	Ziele des Umweltschutzes aus einschlägigen Fachgesetzen und Fachplänen und deren Berücksichtigung	- 7 -
4.3	Bestandsaufnahme und Bewertung der Umweltauswirkungen einschließlich der Prognose bei Durchführung der Planung	- 8 -
4.3.1	Schutzgut Tiere und Pflanzen .....	- 8 -
4.3.2	Schutzgut Landschaft.....	- 10 -
4.3.3	Schutzgut Boden und Fläche .....	- 10 -
4.3.4	Schutzgut Wasser .....	- 11 -
4.3.5	Schutzgut Klima und Luft .....	- 12 -
4.3.6	Schutzgut Mensch.....	- 12 -
4.3.7	Schutzgut Kulturgüter und sonstige Sachgüter .....	- 17 -
4.3.8	Wechselwirkungen .....	- 17 -
4.3.9	Zusammenwirken mit benachbarten Plangebieten .....	- 17 -
4.3.10	Anderweitige Planungsmöglichkeiten.....	- 17 -
4.4	Zusätzliche Angaben	- 18 -
4.4.1	Methodisches und technisches Vorgehen.....	- 18 -
4.4.2	Maßnahmen zur Überwachung .....	- 18 -
4.5	Allgemein verständliche Zusammenfassung	- 18 -
5	Begründung der Darstellungen, Fazit	- 18 -
6	Verfahrensablauf	- 19 -

## **1 Rechtsgrundlagen des Flächennutzungsplanverfahrens**

---

- Stand 16. November 2018 –

- 1.1 Baugesetzbuch (BauGB)  
in der Fassung der Bekanntmachung vom 3. November 2017 (BGBl. I S. 3634)
- 1.2 Baunutzungsverordnung (BauNVO)  
in der Fassung der Bekanntmachung vom 21. November 2017 (BGBl. I S. 3786)
- 1.3 Planzeichenverordnung (PlanZV)  
in der Fassung vom 18. Dezember 1990 (BGBl. I 1991 S. 58), geändert durch Artikel 3 des Gesetzes vom 4. Mai 2017 (BGBl. I S. 1057)
- 1.4 Bundes-Immissionsschutzgesetz (BImSchG)  
in der Fassung der Bekanntmachung vom 17. Mai 2013 (BGBl. S. 1274), zuletzt geändert durch Artikel 3 des Gesetzes vom 18. Juli 2017 (BGBl. I S. 2771)
- 1.5 Bundesnaturschutzgesetz (BNatSchG)  
in der Fassung vom 29. Juli 2009 (BGBl. I S. 2542), zuletzt geändert durch Artikel 1 des Gesetzes vom 15. September 2017 (BGBl. I S. 3434)
- 1.6 Gesetz über die Umweltverträglichkeitsprüfung (UVPG)  
in der Fassung der Bekanntmachung vom 24. Februar 2010 (BGBl. I S. 94), zuletzt geändert durch Artikel 2 des Gesetzes vom 8. September 2017 (BGBl. I S. 3370)
- 1.7 Niedersächsisches Ausführungsgesetz zum Bundesnaturschutzgesetz (NAGBNatSchG)  
in der Fassung vom 19. Februar 2010 (Nds. GVBl. S. 104)
- 1.8 Niedersächsisches Kommunalverfassungsgesetz (NKomVG)  
in der Fassung vom 17. Dezember 2010 (Nds. GVBl. S. 576), zuletzt geändert durch § 2 des Gesetzes vom 20. Juni 2018 (Nds. GVBl. S. 113)
- 1.9 Regionales Raumordnungsprogramm für den Großraum Braunschweig (RROP)  
In der Fassung vom 1. Juni 2008 (Rechtskraft durch Bekanntmachung des Zweckverbandes Großraum Braunschweig)
- 1.10 Landes-Raumordnungsprogramm Niedersachsen (LROP)  
In der Fassung der Neubekanntmachung vom 26. September 2017 (Nds. GVBl. S. 378)

## 2 Gegenstand der Änderung

---

Die Stadt Braunschweig zählt zurzeit ca. 250.000 Einwohner und ist damit die zweitgrößte Stadt Niedersachsens.

Im Landesraumordnungsprogramm Niedersachsen von 2017 und im Regionalen Raumordnungsprogramm (RROP) 2008 für den Großraum Braunschweig ist Braunschweig im oberzentralen Verbund mit Wolfsburg und Salzgitter als Oberzentrum verbindlich festgelegt. Dem oberzentralen Verbund sind die Schwerpunktaufgaben „Sicherung und Entwicklung von Wohn- und Arbeitsstätten“ zugewiesen.

Nach dem RROP sollen Siedlungsentwicklungen schwerpunktmäßig in Oberzentren stattfinden. Im Großraum Braunschweig sollen diese vorrangig auf zentralörtlichen Standorten, die über Zugangsstellen des schienengebundenen ÖPNV bzw. von Regio-Buslinien verfügen, konzentriert werden. Im Einzugsbereich der Haltepunkte soll durch verdichtete Bau- und Wohnformen eine höhere Siedlungsdichte erreicht werden.

Das Plangebiet ist im RROP 2008 als Siedlungsbereich dargestellt. Das RROP stellt weiterhin an der nördlichen Grenze des Geltungsbereichs ein „Vorbehaltsgebiet Hochwasserschutz“ dar. Zur Vorbeugung des Hochwasserschutzes soll in den Einzugsbereichen der Fließgewässer ein natürlicher Rückhalt und schadloser Abfluss des Wassers gewährleistet werden (s. RROP, Kapitel 2.5.4). Diesem Ziel gemäß werden auf der Ebene der verbindlichen Bauleitplanung entsprechende Maßnahmen zur Entwässerung vorgesehen.

Damit ist die Planung im Sinne von § 1 Abs. 4 Baugesetzbuch (BauGB) an die Ziele der Landes- und Raumordnung angepasst.

Seit Ende der 90er Jahre gibt es planerische Bestrebungen, das Areal zwischen der Kreuzstraße und der ehemaligen Bezirkssportanlage „Kälberwiese“ mit einer Wohnnutzung zu entwickeln. Im Ergebnis wurde 2008 die Aufstellung des Bebauungsplanes "An der Schölke" HO 41 im beschleunigten Verfahren gemäß § 13 a (2) BauGB eingeleitet und 2016 rechtskräftig. Der Flächennutzungsplan wurde im Wege der Berichtigung angepasst. Anfang 2018 wurde im Rahmen einer Eilentscheidung eines Normenkontrollantrages auf Grund eines beachtlichen Verfahrensfehlers durch das Oberverwaltungsgerichtes Niedersachsen der Bebauungsplan HO 41 außer Vollzug gesetzt. Dem folgend wird ein neuer Bebauungsplan "An der Schölke-Neu", HO 54, im Normalverfahren aufgestellt, der den verfahrenfehlerhaften Bebauungsplan HO 41 ersetzt. Die 145. Änderung des Flächennutzungsplans „An der Schölke-Neu“ wird im Parallelverfahren gemäß § 8 (3) BauGB durchgeführt.

Es gelten die Darstellungen des rechtswirksamen Flächennutzungsplans der Stadt Braunschweig in der Form der Bekanntmachung vom 06.10.2005. Der Flächennutzungsplan stellt in seiner derzeit geltenden Fassung im Geltungsbereich gewerbliche Bauflächen dar. Zukünftig ist die Darstellung von Wohnbauflächen geplant. Dabei geht die FNP-Änderung über den exakten Umgriff des Geltungsbereiches des Bebauungsplanes HO 54 südöstlich hinaus und bezieht die sonst verbleibenden Restgrundstücke in die Wohnbaufläche mit ein. Der Änderungsbereich des Flächennutzungsplans umfasst eine Größe von ca. 2,5 ha.

Derzeitige Darstellung im FNP

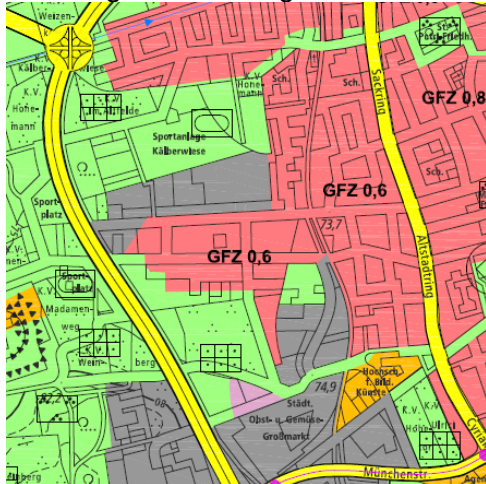

Geplante Darstellung im FNP

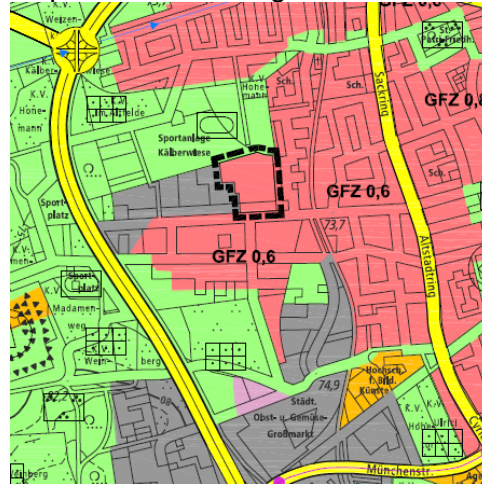

Kartengrundlage Amtlicher Stadtplan der Stadt Braunschweig,  
Fachbereich Stadtplanung und Umweltschutz, Abt. Geoinformation

### 3 Ziel, Zweck und wesentliche Auswirkungen der Planung

Ziel der 145. Änderung des Flächennutzungsplanes "An der Schölke-Neu" ist die Schaffung der planungsrechtlichen Voraussetzungen für die Entwicklung eines Wohngebietes. Der überwiegende Teil des Plangebietes ist als Fläche des unbeplanten Außenbereiches gem. § 35 BauGB einzustufen, die einer erstmaligen Bebauung zugeführt werden soll. Für die beabsichtigte Entwicklung ist die Aufstellung eines Bebauungsplanes HO 54 „An der Schölke-Neu“ erforderlich. Da der wirksame Flächennutzungsplan hier gewerbliche Bauflächen darstellt und damit eine Entwicklung des Bebauungsplanes gemäß § 8 BauGB aus dem Flächennutzungsplan nicht möglich ist, wird der Flächennutzungsplan im Parallelverfahren gemäß § 8 (3) BauGB geändert.

Durch das Bauleitplanverfahren soll Planungsrecht für ein Wohngebiet mit einer Mischung aus Einfamilienhäusern, Reihenhäusern und verträglichem Mehrgeschosswohnungsbau entstehen, die der Versorgung der Braunschweiger Bevölkerung mit Eigentumswohnraum dienen.

Im Rahmen des Bund-Länder-Programms „Stadtteile mit besonderem Entwicklungsbedarf - die soziale Stadt“ hat die Stadt Braunschweig erhebliche Anstrengungen unternommen, das Stadteilleben zu aktivieren, gesunde Lebensbedingungen durch Veränderungen der gebauten Umwelt zu erreichen und Nutzungskonflikte abzubauen.

Sanierungsbedingte Maßnahmen, wie die Freiraumverbesserungen im öffentlichen Straßenraum oder das Ringgleisprojekt sowie eine Vielzahl von nicht sanierungsbedingten Maßnahmen wie erweiterte Sozialarbeiten und unter anderem die Wohnbaulandentwicklung „An der Schölke“ führen zu einer Aufwertung des Gebietes „Westliches Ringgebiet“. Der Standort dieses Gebietes zeichnet sich durch seine städtebaulich eingebundene Lage aus. In unmittelbarer, fußläufiger Entfernung befinden sich Grünanlagen, wie z. B. Obstbauwiese am Pippelweg, das Ringgleis und der westlich der Tangente gelegene Westpark. Die Nahversorgungseinrichtungen, Bildungseinrichtungen wie Schulen, Kindergärten und insbesondere die Hochschule für Bildende Künste und gemeinnützige Aktivitäten verschiedener Organisationen bieten gute Voraussetzungen, am gesellschaftlichen Leben des Ortes teilzunehmen.

Die Ausweisung einer Fläche für einen Kindergarten ist im Plangebiet nicht vorgesehen. Durch die insgesamt ca. 50 Wohneinheiten ergibt sich nach den städtischen Standards ein rechnerischer Bedarf von ca. 9 Kindergarten- und 7 Krippenplätzen. Dieser Bedarf kann von den vorhandenen Einrichtungen im Stadtbezirk u. a. durch die Erweiterung der städtischen Kita Schölkestraße abgedeckt werden.

Der aus der Ausweisung des Wohngebietes entstehende Bedarf an Schulplätzen kann an den bestehenden Grundschulen gedeckt werden.

Für die nordwestlich an den FNP-Geltungsbereich angrenzende ehemalige Bezirkssportanlage „Kälberwiese“ besteht kein zukünftiger Bedarf mehr, sodass die Stadt Braunschweig beabsichtigt, auch dieses Areal zu Wohnbauland zu entwickeln. Zu diesem Zweck wird das Bauleitplanverfahren "Feldstraße", (Bebauungsplan AP 23, 123. FNP-Änderung) durchgeführt. Die hieraus entstehenden planerischen Überlegungen werden in der Planung berücksichtigt. So ist z. B. für das geplante Bauland „Kälberwiese/ Feldstraße“ eine mögliche Anbindung von der Kreuzstraße nach Norden vorgehalten. Diese Verbindungsstraße führt durch das Plangebiet „An der Schölke-Neu“.

## **4 Umweltbericht**

---

### **4.0 Präambel**

Im vorliegenden Umweltbericht werden die aufgrund der Umweltprüfung nach § 2 (4) BauGB ermittelten Belange des Umweltschutzes dargelegt und bewertet.

### **4.1 Inhalt und wichtigste Ziele der Flächennutzungsplanänderung**

Der Geltungsbereich ist ca. 25.000 m<sup>2</sup> groß und liegt im Westen des Stadtgebietes zwischen der Kreuzstraße und der ehemaligen Bezirkssportanlage „Kälberwiese“ und ist Teil des Bezirks „Westliches Ringgebiet“.

Das Westliche Ringgebiet ist ein Stadtteil mit besonderem Handlungsbedarf. Durch städtebauliche, wohnungswirtschaftliche und sozialpolitische Handlungskonzepte soll dem entsprochen und die Potenziale gestärkt werden. Einem Teil dieses Handlungskonzeptes entspricht die Ausweisung des Baugebietes „An der Schölke“.

In unmittelbarer Umgebung befindet sich eine gewachsene Infrastruktur. Einkaufsmöglichkeiten, das Naherholungsgebiet „Westpark“ sowie die Innenstadt lassen sich fußläufig erreichen. Es besteht eine gute Anbindung an den öffentlichen Nahverkehr sowie an die regionalen und überregionalen Verkehrsinfrastrukturen.

Die Haupteinschließung des Plangebietes erfolgt von der Kreuzstraße im Süden und bildet eine Anbindung des zukünftigen Wohngebietes „Kälberwiese/ Feldstraße“ im Norden. Über Wohnstraßen wird das übrige Plangebiet erschlossen.

Es besteht eine Anbindung des Plangebietes an den Öffentlichen Personennahverkehr. Am Madamenweg befindet sich in einem Abstand von ca. 300 m Entfernung zum Plangebiet die Haltestelle Weinbergstraße der Buslinie 418, die werktäglich im 30-Minuten-Takt fährt. In ca. 500 Meter Abstand befindet sich die Haltestelle Maienstraße am Sackring. Hier fahren die Buslinien 419/429, 422 und 461 jeweils im 10 bis 30-Minuten-Takt. Die Buslinien führen zum Rathaus und weiter ins östliche Ringgebiet bzw. zum Bahnhof.

Im nordöstlichen Plangebiet soll eine Fuß- und Radwegeverbindung, die Bestandteil einer öffentlichen Grünfläche ist, eine Verbindung zu einem geplanten Weg der nördlich angrenzenden, naturnahen Grünfläche herstellen sowie im weiteren Verlauf zur Straße Kälberwiese führen. Das Fuß- und Radwegenetz wird das zukünftig nördlich angrenzende Wohnbauland „Kälberwiese/Feldstraße“ und weitere nahe gelegene Grünanlagen, wie z.B. das Ringgleis und den westlich der A 391 gelegenen Westpark miteinander verbinden.

Für das künftige Wohngebiet ist eine hohe Ausnutzung geplant, um dem Sanierungsziel nach kostengünstigem Wohnungsbau für junge Familien zu entsprechen. Darüber hinaus werden mit der im Plangebiet vorgesehenen Bebauung Strukturen geschaffen, die sich sowohl in die umgebende Bebauung integrieren als auch städtische Strukturen aufnehmen, die das zukünftige Baugebiet „Kälberwiese/Feldstraße“ anstrebt.

Aufgrund der relativ hohen baulichen Dichte kommt der Gestaltung der Grün- und Freiräume eine besondere Bedeutung zu. Dazu tragen, neben einer Grünfläche mit Baumreihen, weitere Baumpflanzungen in den übrigen Quartierstraßen und eine öffentliche Grünfläche im nordöstlichen Plangebiet bei. In diese Grünfläche wird ein ca. 200 m<sup>2</sup> großer öffentlicher Spielplatz integriert, der Bestandteil des östlich bestehenden Spielplatzes wird.

Der vorhandene Baumbestand entlang der Gräben innerhalb der Grünflächen im nördlichen Teil des Geltungsbereiches soll weitgehend erhalten bleiben.

Für die Rückhaltung von anfallendem Oberflächenwasser aus dem Plangebiet dient ein Rückhaltebecken (RRB), das unter Berücksichtigung vorhandener und insbesondere erhaltenswerter Bäume im Mündungsbereich zweier Gräben, nördlich des Baugebietes geplant ist. Das Rückhaltebecken soll so angelegt werden, dass hier ca. 90 % des anfallenden Niederschlagswassers aus dem Wohnbaugebiet „An der Schölke-Neu“ eingeleitet werden kann. Das restliche Niederschlagswasser kann über das städtische Netz abgeführt werden. Das Niederschlagswasser wird über das geplante Entwässerungssystem zusammengeführt und gesammelt in das Rückhaltebecken geleitet.

Zur Vermeidung von Verstößen gegen den Artenschutz nach § 44 BNatSchG und zum Ausgleich von Eingriffen in Natur und Landschaft, sind zwei Ausgleichsflächen von insgesamt ca. 2,3 ha im parallelen Bebauungsplanverfahren vorgesehen.

#### 4.2 Ziele des Umweltschutzes aus einschlägigen Fachgesetzen und Fachplänen und deren Berücksichtigung

Neben den grundsätzlichen Anforderungen an die Berücksichtigung der Ziele des Umweltschutzes in der Bauleitplanung sind die konkret für den Planungsraum formulierten Vorgaben und Entwicklungsziele der Fachplanungen auszuwerten und bei der Planaufstellung zu berücksichtigen. Diese Unterlagen bündeln die aus den einschlägigen Fachgesetzen festgelegten Ziele des Umweltschutzes. Eine nochmalige Auflistung erfolgt daher an dieser Stelle nicht mehr. Die nachfolgende Aufstellung gibt einen Überblick über die herangezogenen stadtweit vorliegenden Fachplanungen und Gutachten, die sich in unterschiedlicher Tiefe mit dem Geltungsbereich auseinandersetzen.

##### Zu berücksichtigende Fachplanungen und Gutachten:

- Regionales Raumordnungsprogramm (RROP), 2008
- Landschaftsrahmenplan, 1999, Aktualisierung 2014
- Integriertes Klimaschutzkonzept für die Stadt Braunschweig 2010, GEO-NET Umweltconsulting GmbH

- Stadtklimaanalyse Braunschweig 2017/18, GEO-NET Umweltconsulting GmbH
- Lärminderungsplan Braunschweig, 2013

Darüber hinaus wurden im Rahmen des Bebauungsplanverfahrens weitergehende, auf die konkrete Planung bzw. konkrete Situation bezogene Fachgutachten erstellt. Die Ergebnisse werden, soweit erforderlich, bei der Beschreibung und Bewertung der Umweltsituation unter Kap. 4.4 im parallelen Bebauungsplan HO 54 wiedergegeben. Im vorliegenden Umweltbericht werden diese Inhalte für die auf einer Maßstabsebene von 1:15.000 erforderlichen Inhalte der FNP-Änderung unter Kap. 4.3 zusammengefasst wiedergegeben.

#### Plangebietsbezogene Fachplanungen und Gutachten:

- Bodengutachten zum Neubaugebiet „An der Schölke“, Gesellschaft für Grundbau und Umwelttechnik mbH, 30.06.2011
- Grünordnerischer Fachbeitrag zum Bebauungsplan HO 41 „An der Schölke“, Stadt Braunschweig, Büro für Freiraumplanung Gero Hille Jürgen Müller, 10. März 2016
- Biologische Untersuchungen für den B-Plan „An der Schölke“, HO 41 der Stadt Braunschweig, Biodata GbR, November 2014
- Untersuchungen zum Vorkommen der Haselmaus (*Muscardinus avellanarius*) für die Erstellung der B-Pläne „Feldstraße“ (AP 23) und „An der Schölke“ (HO 41) in Braunschweig, Biodata GbR, November 2015
- Entwässerungs- und Regenwasserrückhaltekonzept für das Einzugsgebiet der Kleinen Mittelriede in Braunschweig“, Fugro Germany Land GmbH, 2017
- Ergänzungsgutachten „Hochwasserschutz Kleine Mittelriede“, HGN Beratungsgesellschaft mbH, Dezember 2018, zum Gutachten „Entwässerungs- und Regenwasserrückhaltekonzept für das Einzugsgebiet der Kleinen Mittelriede in Braunschweig“, Fugro Germany Land GmbH, 2017
- Schalltechnisches Gutachten zum Bebauungsplan HO 54 „An der Schölke-Neu“ der Stadt Braunschweig, Ingenieurgemeinschaft Bonk-Maire-Hoppmann Part-GmbH, 12. Juli 2018

### 4.3 Bestandsaufnahme und Bewertung der Umweltauswirkungen einschließlich der Prognose bei Durchführung der Planung

Es folgt die Beschreibung und Bewertung der Umweltauswirkungen auf die in § 1 Abs. 6 Nummer 7 BauGB benannten Belange. Da die Flächennutzungsplanung als vorbereitende Bauleitplanung mit ihren Darstellungen kein Baurecht schafft, sind die möglichen erheblichen Auswirkungen während der Bauphase nicht abschätzbar. Diese werden auf Ebene der verbindlichen Bauleitplanung konkretisiert.

#### 4.3.1 Schutzgut Tiere und Pflanzen

##### 4.3.1 a) Bestand

Im Rahmen des faunistischen/floristischen Gutachtens von BIODATA (2014) wurden die Artengruppen Brutvögel, Fledermäuse, Reptilien, Heuschrecken und Tagfalter untersucht. Aufgrund von Hinweisen auf mögliche Vorkommen der streng geschützten Haselmaus wurde im Jahr 2015 durch BIODATA eine ergänzende Untersuchung durchgeführt.

Im Rahmen der Kartierungen wurden im Untersuchungsgebiet 21 Vogelarten nachgewiesen, die zum großen Teil zu den weit verbreiteten und weniger anspruchsvollen Arten der Gehölze und des Siedlungsbereichs gehören. Der Bereich hat somit eine geringe bis mittlere Bedeutung für die Artengruppe.

Weiterhin wurden mit der Zwergfledermaus, dem Großen Abendsegler und der Breitflügel-fledermaus drei typische Fledermausarten der Siedlungsbereiche festgestellt. Die Zwerg-fledermaus nutzt den Bereich als Jagdgebiet, die Breitflügel-fledermaus und der Große Abendsegler konnten auf Transferflügen bzw. durch Einzelkontakte nachgewiesen wer-den. Sommerquartiere im Bereich der Gartenhütten wurden nicht nachgewiesen, können aber nicht vollkommen ausgeschlossen werden. Geeignete Winterquartiere sind nicht vor-handen. Für die Artengruppe hat das Gebiet eine geringe bis mittlere Bedeutung.

Das Gebiet hat für die Artengruppen Tagfalter, Heuschrecken und Reptilien aufgrund des Fehlens von geschützten oder gefährdeten Arten eine geringe Bedeutung. Die Haselmaus konnte im Rahmen der Kartierung nicht nachgewiesen werden.

#### Schutzgebiete

Im Bereich bestehen keine gesetzlich geschützten Natur-/Landschaftsschutzgebiete, Na-turdenkmale, geschützter Landschaftsbestandteile, Europäische Vogelschutzgebiete oder FFH-Gebiete.

Das Gebiet wird bestimmt von Grün- und Ruderalflächen von geringem bis mittlerem Bio-topwert. Es wurden keine nach § 30 BNatSchG bzw. § 22 NAGBNatSchG geschützten Bi-otope auf der Fläche festgestellt. Pflanzenarten der Roten Liste konnten ebenfalls nicht nachgewiesen werden.

#### 4.3.1 b) Prognose bei Durchführung der Planung

Es kommt zum Verlust von dauerhaft genutzter Fortpflanzung- und Ruhestätten sowie Jagd-/Nahrungsgebiet von Vögeln und Fledermäusen.

Durch die Entfernung des Baumbestandes kommt es zum Verlust an Nistplätzen von Höhlen- und Nischenbrüter. Als Ausgleich sind Nisthilfen an den verbleibenden Altbäu-men anzubringen.

Die Realisierung der Planung ist auch mit dem Verlust von Lebensräumen für Tier und Pflanzen verbunden. Durch Versiegelung und Überbauung werden größtenteils Rasen- und Ruderalflächen sowie Gehölzstrukturen in Anspruch genommen. Insgesamt gehen durch das geplante Baugebiet überwiegend siedlungsbestimmte, genutzte und unge-nutzte Flächen von geringerem bis mittlerem Biotopwert verloren.

#### 4.3.1 c) Prognose bei Nicht-Durchführung der Planung

Bei Nicht-Durchführung der Planung erfolgt am Standort keine Änderung der Situation und die aktuelle Situation würde bestehen bleiben.

#### 4.3.1 d) Geplante Maßnahmen zur Vermeidung, Verhinderung, Verringerung und zum Ausgleich der nachteiligen Auswirkungen

Für die Vermeidung, Verhinderung, Verringerung und zum Ausgleich der nachteiligen Auswirkungen ist auf Ebene der verbindlichen Bauleitplanung die Erarbeitung eines grün-ordnerischen Fachbeitrages erforderlich.

Die im parallelen Bebauungsplan festzusetzenden Ausgleichsmaßnahmen erfolgen im Bereich der Okerniederung und in der Gemarkung Hondelage. Dabei wird der ökologische Mehrwert für Fauna und Flora gegenüber der ursprünglichen Nutzung ermittelt und als Ausgleichsmaßnahme festgesetzt. Diese Flächen sind dauerhaft dem Ausgleich im Sinne des Natur- und Landschaftsschutzes vorbehalten.

Der Erhalt von Bäumen im nördlichen Bereich des Plangebietes, entlang der vorhandenen Entwässerungsgräben trägt zur Minimierung von Verlusten floristisch und faunistisch be-deutsamer Grünstrukturen bei.

#### 4.3.2 Schutzgut Landschaft

##### 4.3.2 a) Bestand

Das Plangebiet wirkt aufgrund der Nutzungsaufgabe u.a. der kleingartenartigen Nutzung ungeordnet und verwildert. An den Rändern erfolgt bereits erste Gehölzsukzession. Der Bereich ist im Osten und Süden von Bebauung eingeschlossen. Im Norden wirken getrennt durch den Schölkegraben die Grün- und Gehölzflächenbestände der ehemaligen Sportanlage Kälberwiese und deren Randbereiche in das Plangebiet hinein.

##### 4.3.2 b) Prognose bei Durchführung der Planung

Bei Umsetzung der Planung wird der gesamte Bereich mit Ausnahme des RRB, der öffentlichen Grünfläche im Norden und des Kinderspielplatzes überbaut. Das bisher ungeordnet wirkende Gebiet wird städtebaulich mit Wohngebäuden und Erschließungsstraßen überprägt. Randliche Begrünungsmaßnahmen sowie Baumpflanzungen in den Straßen erzielen ein den Bedürfnissen der zukünftigen Bewohner entsprechendes Wohnumfeld.

##### 4.3.2 c) Prognose bei Nicht-Durchführung der Planung

Bei Nicht-Durchführung der Planung erfolgt am Standort keine Änderung der Situation und die aktuelle Situation würde bestehen bleiben.

##### 4.3.2 d) Geplante Maßnahmen zur Vermeidung, Verhinderung, Verringerung und zum Ausgleich der nachteiligen Auswirkungen

Durch Eingrünungsmaßnahmen und Festsetzung öffentlicher Grünflächen erhält das Gebiet ein attraktives Wohnumfeld und wird so in das Stadtbild integriert.

#### 4.3.3 Schutzgut Boden und Fläche

##### 4.3.3 a) Bestand

Als natürlicher Bodentyp stehen im Planbereich Gley-Braunerden an, die aufgrund der historischen und aktuellen Nutzungen anthropogen überprägt sind. Diese werden von weichselzeitlichem Sandlöss und Ablagerungen der Niederterrasse unterlagert. Innerhalb der Sande ist ein oberflächennaher Porengrundwasserleiter ausgebildet.

Im Planbereich sind mehrerer Altstandorte vorhanden. Es liegen bereichsweise Bodenbelastungen durch polyzyklische aromatische Kohlenwasserstoffe (PAK) vor. Weiterhin ist bekannt, dass das Grundwasser durch leichtflüchtige halogenierte Kohlenwasserstoffe (LHKW) belastet ist. Die vorgesehene bauliche Nutzung ist grundsätzlich nicht gefährdet.

##### Kampfmittel

Im Geltungsbereich ist mit Kampfmitteln aus dem 2. Weltkrieg zu rechnen.

##### 4.3.3 b) Prognose bei Durchführung der Planung

Bei Umsetzung der Planung wird belasteter Oberboden in weiten Teilen entfernt bzw., wo dies erforderlich ist, wird Boden entsorgt und ggf. ersetzt. Mit Ausnahme der öffentlichen Grünflächen wird das gesamte Gebiet aufgehöht und es werden große Teile zusätzlich versiegelt. Die natürlichen Bodenfunktionen gehen damit verloren.

Generell besteht bei Erdarbeiten eine potentielle Gefahr durch Kampfmittel.

#### 4.3.3 c) Prognose bei Nicht-Durchführung der Planung

Bei Nicht-Durchführung der Planung erfolgt am Standort keine Änderung der Situation und die aktuelle Situation würde bestehen bleiben. Die im östlichsten Teil der Altablagerung L8/1 vorhandenen, schadstoffbelasteten Auffüllungen würden verbleiben.

#### 4.3.3 d) Geplante Maßnahmen zur Vermeidung, Verhinderung, Verringerung und zum Ausgleich der nachteiligen Auswirkungen

Zur Verringerung der nachteiligen Auswirkungen werden möglichst große Flächen außerhalb der Gebäude und der Infrastruktur unversiegelt bleiben. Im parallelen Bebauungsplan werden Ausgleichsflächen für die Eingriffe in das Schutzgut Boden festgesetzt.

#### Kampfmittel

Da für das Plangebiet der Verdacht auf noch vorhandene Kampfmittel im Erdboden besteht, ist aus Sicherheitsgründen der Planbereich auf Kampfmittel zu sondieren. Die nach der Sondierung festgestellten Störkörper (mögliche Kampfmittel) sind aufzugraben bzw. zu bergen.

#### 4.3.4 Schutzgut Wasser

##### 4.3.4 a) Bestand

Die Grundstücke sind zurzeit aus der Nutzung genommen und sich selbst überlassen. Das anfallende Niederschlagswasser versickert weitestgehend.

Die natürlich überschwemmten Flächen am Schölkegraben würden bei einem hundertjährigen Hochwasserereignis aktiviert werden und so zur Retention, also zur Rückhaltung bei Hochwasser und zur Dämpfung des Hochwasserabflusses der Schölke beitragen.

##### 4.3.4 b) Prognose bei Durchführung der Planung

Durch die geplante Bebauung wird die Versickerungsquote der Niederschläge verringert und der Oberflächenabfluss entsprechend erhöht.

Die Ableitung des anfallenden Niederschlagswassers erfolgt über den Schölkegraben in die Schölke. Durch geeignete Maßnahme ist sicherzustellen, dass sich der Abfluss des Gewässersystems Kleine Mittelriede/Schölke bei Hochwasser nicht verschärft.

Die für die Bebauung notwendige Auffüllung des natürlichen Retentionsraumes wird an geeigneter Stelle ausgeglichen. Festsetzungen hierzu werden im Bebauungsplan getroffen.

##### 4.3.4 c) Prognose bei Nicht-Durchführung der Planung

Bei Nicht-Durchführung der Planung erfolgt am Standort keine Änderung der Situation und die aktuelle Situation würde bestehen bleiben.

##### 4.3.4 d) Geplante Maßnahmen zur Vermeidung, Verhinderung, Verringerung und zum Ausgleich der nachteiligen Auswirkungen

Aufgrund des hohen Grundwasserstandes ist die Planfläche für eine Versickerung von Niederschlagswasser nicht geeignet.

Die Ableitung des anfallenden Niederschlagswassers erfolgt über den Schölkegraben in die Schölke. Durch geeignete Maßnahme (Rückhaltebecken) ist sicherzustellen, dass sich der Abfluss des Gewässersystems Kleine Mittelriede/Schölke bei Hochwasser nicht verschärft.

Die für die Bebauung notwendige Auffüllung des natürlichen Retentionsraumes ist an geeigneter Stelle auszugleichen.

#### 4.3.5 Schutzgut Klima und Luft

##### 4.3.5 a) Bestand

Das Plangebiet liegt südlich angrenzend, am östlichen Ende eines großflächigen stadtklimatischen Ausgleichsraumes der als wirksames Kaltluftentstehungsgebiet mit einer entsprechenden Luftleitbahn das westliche Ringgebiet mit Kalt- und Frischluft versorgt.

##### 4.3.5 b) Prognose bei Durchführung der Planung

Die im Plangebiet gelegenen Freiflächen gehen verloren. Die durch den Anschluss an das großräumige Kaltluftentstehungsgebiet bedingte sehr günstige bis günstige bioklimatische Situation bleibt für die arrondierten Gebiete bestehen.

##### 4.3.5 c) Prognose bei Nicht-Durchführung der Planung

Bei Nicht-Durchführung der Planung erfolgt am Standort keine Änderung der Situation und die aktuelle Situation würde bestehen bleiben.

##### 4.3.5 d) Geplante Maßnahmen zur Vermeidung, Verhinderung, Verringerung und zum Ausgleich der nachteiligen Auswirkungen

Zur Vermeidung, Verhinderung, Verringerung und zum Ausgleich nachteiliger Auswirkungen auf das Schutzgut Klima und Luft ist der weitgehende Erhalt des vorhandenen Baumbestands entlang der Gräben innerhalb der Grünflächen im nördlichen Teil des Geltungsbereichs vorgesehen. Auch die im Wohngebiet geplanten Grün- und Freiflächen mit Baumreihen, weitere Baumreihen an den Quartierstraßen und der Kinderspielplatz im Nordöstlichen Teil des geplanten Wohngebietes tragen zum Erhalt der Funktionsfähigkeit des Schutzgutes bei.

#### 4.3.6 Schutzgut Mensch

##### 4.3.6 a) Bestand

##### Lärm

Auf das Plangebiet das künftig im Flächennutzungsplan als Wohnbaufläche dargestellt und im parallelen Bebauungsplan als Allgemeines Wohngebiet (WA) festgesetzt wird, wirken bereits heute unterschiedliche Lärmquellen ein. Dabei handelt es sich im Einzelnen um den Verkehr der BAB 391 im Westen sowie um die an der Kreuzstraße gelegenen einzelnen Gewerbebetriebe südlich des Plangebiets. Diese sind planungsrechtlich gemäß § 34 BauGB als Mischgebiet im Sinne des § 6 BauNVO einzustufen. In der Wiedebeinstraße, nordöstlich zum Plangebiet, befindet sich ein Kinderspielplatz. Eine grundsätzliche Vorbelastung dieser Flächen besteht durch die Schallimmissionen durch die Verkehrsbelastung der A391, erhebliche Gesundheitsbelastungen sind dabei nicht erkennbar.

Bei den Gewerbebetrieben handelt es sich um mischgebietsverträgliche Nutzungen mit geringen Lärmemissionen. Die einzelnen Erschließungen erfolgen über die Kreuzstraße. Mögliche Lärmemissionen der Freiflächennutzungen (z. B. Fahrverkehr, Ladebetrieb) werden durch die Anordnung der Betriebsgebäude zum nördlich angrenzenden Plangebiet abgeschirmt. Entsprechend beschränken sich die Schallausbreitungen auf die Quellnähe und wirken sich somit nicht auf das Plangebiet aus.

Der Kinderspielplatz ist gemäß § 22 Abs. 1a BImSchG (Bundes-Immissionsschutzgesetz) immissionsschutzrechtlich als sozialadäquat zu beurteilen; in der Regel ist Kinderlärm im Allgemeinen hinzunehmen. Besondere Gründe, die dieses Toleranzgebot in Frage stellen könnten, liegen nicht vor.

Somit wirkt sich lediglich der Straßenverkehrslärm relevant auf das Plangebiet aus und wurde entsprechend schalltechnisch weiter untersucht.

Unter Berücksichtigung der im Rahmen der Fertigung des Lärmaktionsplans 2018 vom Verkehrsgutachter (WVI GmbH) erhobenen Verkehrszahlen aus 2016 zeigt sich, dass im Geltungsbereich bei freier Schallausbreitung unter Betrachtung der kritischen Immissionshöhe (etwa 1. OG) die maßgeblichen Orientierungswerte der DIN 18005 („Schallschutz im Städtebau“) für ein Allgemeines Wohngebiet von 55 dB(A) tags und 45 dB(A) nachts eingehalten werden. Die höchsten Werte werden von der pegelbestimmenden A 391 verursacht, entsprechend beschränken sie sich auf die äußerste nordwestliche Ecke des Plangebiets. Die umliegenden Straßen hingegen haben keinen maßgeblichen Beitrag an den Verkehrslärmimmissionen im Geltungsbereich.

Im Bestand handelt es sich bei der Plangebietsfläche um Brachland einer ehemaligen Kleingartenanlage. Vom Geltungsbereich gehen somit keine Lärmemissionen aus, die in der Umgebung zu einer Beeinträchtigung führen könnten.

#### Sonstige Emissionen/ Immissionen

Andere Emissionen wie Licht, Staub, elektromagnetische Strahlung, Gerüche oder Erschütterungen, die das Plangebiet - oder aus dem Plangebiet heraus die umliegenden Nutzungen - negativ beeinflussen könnten, liegen nicht vor.

#### Naherholung

Die in der rückwärtigen Lage überwiegend grünbestimmten Flächen besitzen eine Naherholungsfunktion, die jedoch regelmäßig privat und somit nicht öffentlich zugänglich sind.

#### 4.3.6 b) Prognose bei Durchführung der Planung

##### Lärm

Mit Blick auf die Sicherung gesunder Wohnverhältnisse innerhalb des künftig als Allgemeines Wohngebiet (WA) festgesetzten Geltungsbereichs und für bestehende Nutzungen im Umfeld, wurde das Vorhaben einer schalltechnischen Untersuchung unterzogen (Ingenieurgemeinschaft Bonk-Maire-Hoppmann PartGmbH, 99224III; 12.07.2018).

Die Beurteilung der Geräuschimmissionen erfolgte auf Grundlage der DIN 18005 („Schallschutz im Städtebau“). Im Hinblick auf den Straßenneubau der Erschließungsstraße (Planstraße 4) wurden darüber hinaus die Regelungen der 16. BImSchV („Verkehrslärmschutzverordnung“) i. V. mit der VLärmSchR 97 („Richtlinien für den Verkehrslärmschutz an Bundesfernstraßen in der Baulast des Bundes“) in Ansatz gebracht.

### Gewerbelärm

Bezüglich des Gewerbelärms ist die Situation gegenüber der Bestandssituation unverändert, d. h., die Gewerbebetriebe wirken sich auch künftig nicht negativ auf das Plangebiet aus.

### Kinderlärm

Ergänzend zu dem nordöstlich des Plangebietes liegenden Kinderspielplatz ist innerhalb des Geltungsbereichs eine Erweiterungsfläche von ca. 200 m<sup>2</sup> vorgesehen. Spielplätze sind gemäß § 22 Abs. 1a BImSchG unter dem Aspekt der „Sozialadäquanz“ eingestuft, demgemäß sind Lärmäußerungen durch Kinder im Allgemeinen hinzunehmen. Besondere Gründe, die dieses Toleranzgebot in Frage stellen könnten, liegen nicht vor.

### Straßenverkehrslärm

Mit dem vorliegenden schalltechnischen Gutachten (BMH, 99224III v. 12.07.2018) wurden die auf das Plangebiet einwirkenden Straßenverkehrslärmimmissionen der BAB 391 sowie der umliegenden Straßen ermittelt und beurteilt.

Des Weiteren wurde der Einfluss der Erschließungsstraße (Planstraße 4) des Plangebiets auf das Plangebiet selbst als auch auf die Bestandsbebauung untersucht. Bei der Erschließungsstraße handelt es sich um einen Straßenneubau, der im Süden des Geltungsbereichs an die Kreuzstraße angebunden werden soll.

Nördlich des Geltungsbereichs ist ein weiteres Neubaugebiet („Feldstraße“, AP 23) als Allgemeines Wohngebiet geplant, dessen Verkehrserschließung ganz oder teilweise über die Planstraße 4 im HO 54 erfolgen soll. Um somit denkbare Schallsituationen abzuprüfen, wurden in der schalltechnischen Untersuchung zwei beispielhafte Erschließungsszenarien über die Planstraße 4 mit jeweils unterschiedlichen Verkehrsmengen betrachtet.

- Der Erschließungsverkehr zum Plangebiet „An der Schölke-Neu“, HO 54 zzgl. 50% Erschließungsverkehr des Plangebiets „Feldstraße“, AP 23 führen über die Planstraße 4 und somit durch das Plangebiet „An der Schölke-Neu“, HO 54.
- Der Erschließungsverkehr zum Plangebiet „An der Schölke-Neu“, HO 54 zzgl. 100% Erschließungsverkehr des Plangebiets „Feldstraße“, AP 23 führen über die Planstraße 4 und somit durch das Plangebiet „An der Schölke-Neu“, HO 54 (worst-case-Szenario).

Dabei zeigt sich für die Beurteilung im Plangebiet grundsätzlich, dass sich die umliegenden Straßen aufgrund der Abstände und/ oder geringfügigen Verkehrsmengen nicht wesentlich auf das Plangebiet auswirken, die Straßenverkehrslärmimmissionen der A 391 hingegen großflächig im Plangebiet pegelbestimmend sind und der Erschließungsverkehr je nach Szenario (s. o.) mehr oder weniger stark im Nahbereich der Planstraße 4 dominiert.

Die Beurteilung erfolgte zum einen nach der für städtebauliche Planungen bestehenden Zielvorstellungen der DIN 18005, die Orientierungswerte enthält, zum anderen nach der 16. BImSchV i. V. mit der VLärmSchR 97, die verbindliche Immissions- bzw. Sanierungsgrenzwerte vorgeben.

Im Ergebnis zeigte sich, dass im Plangebiet sowohl die Orientierungs- als auch die Immissionsgrenzwerte je nach Erschließungsszenario mehr oder weniger deutlich überschritten werden, so dass Maßnahmen zum Schallschutz festgelegt werden müssen. Demgegenüber werden außerhalb des Plangebiets durch den Neubau der Planstraße 4 an der unmittelbar und mittelbar betroffenen Bestandsbebauung die maßgeblichen Immissions- bzw. Sanierungsgrenzwerte eingehalten. Somit wird nach den Regelungen der

16. BImSchV für diese schutzwürdigen Nutzungen durch das Vorhaben dem Grunde nach kein Anspruch auf Lärmschutz ausgelöst.

Des Weiteren kann nach den Ergebnissen der durchgeführten Berechnungen eine Unterschreitung der in verschiedenen verwaltungsgerichtlichen Entscheidungen für die „Möglichkeit einer gesundheitlichen Beeinträchtigung“ genannten Schwellenwerte für Wohngebiete von 70 dB(A) tags bzw. 60 dB(A) nachts innerhalb und außerhalb des Plangebiets vorausgesetzt werden.

#### Sonstige Emissionen/ Immissionen

Aufgrund der festgesetzten Wohnnutzung ist nicht davon auszugehen, dass andere Emissionen (Licht, Staub, elektromagnetische Strahlung, Gerüche oder Erschütterungen) an den umliegenden Nutzungen zu nachteiligen Beeinträchtigungen führen.

#### Naherholung

Durch die vorgesehenen Grünmaßnahmen im Baugebiet werden Erholungsfunktionen teilweise wiederhergestellt und für die Öffentlichkeit zugänglich gemacht. Eine Verbesserung der wohnungsnahen Erholungsfunktion wird durch eine angestrebte Wegeverbindung im Norden des Gebietes erreicht. Hierdurch wird zudem die Erreichbarkeit eines dort gelegenen Jugendplatzes für Kinder aus dem Bereich Kreuzstraße verbessert bzw. erst ermöglicht.

#### 4.3.6 c) Prognose bei Nicht-Durchführung der Planung

##### Lärm

Unter Berücksichtigung der im Lärmaktionsplan 2018 prognostizierten Verkehrszahlen für den Prognosehorizont 2030 ergeben sich im Geltungsbereich bei freier Schallausbreitung unter Betrachtung der kritischen Immissionshöhe (etwa 1. OG) gegenüber zur Bestandssituation keine anderen Ergebnisse.

Im Norden des Plangebiets befindet sich eine Freihaltefläche für das Baugebiet „Feldstraße“, AP 23. Bei Umsetzung des Bebauungsplanverfahrens "Feldstraße", AP 23, ist eine Erschließung aus Süden und somit durch den aktuellen Geltungsbereich („An der Schölke-Neu“, HO 54) wahrscheinlich. Dieses Verkehrsaufkommen würde auf die unbebaute Brache im Plangebiet keine Beeinträchtigungen hervorrufen, sich jedoch auf die Bestandsbebauung auswirken. Im Rahmen des Aufstellungsverfahrens zum AP 23 würde der verkehrliche Einfluss schalltechnisch beurteilt und ggf. erforderliche Schallschutzmaßnahmen umgesetzt werden.

Ohne die Durchführung der Planung gehen auch weiterhin keine Lärmemissionen aus, die in der Umgebung zu einer Beeinträchtigung führen könnten.

#### Sonstige Emissionen/Immissionen

Die vorliegenden Verhältnisse bleiben unverändert.

#### Naherholung

Die durch Schallimmissionen vorbelasteten und für die öffentliche Nutzung teilweise nicht zugänglichen Flächen blieben in dieser Form erhalten und hätten nur einen geringen Nutzen für die Naherholung.

#### 4.3.6 d) Geplante Maßnahmen zur Vermeidung, Verhinderung, Verringerung und zum Ausgleich der nachteiligen Auswirkungen

##### Lärm

Im Schallgutachten wurden, zur Sicherstellung eines ausreichenden Schallschutzes im Plangebiet, allgemeingültige Anforderungen an den baulichen Schallschutz in Form von Lärmpegelbereichen (LPB) gemäß DIN 4109 („Schallschutz im Hochbau“) ermittelt. Entsprechend ergeben sich in Abhängigkeit von den untersuchten Erschließungsszenarien, für die geplanten schutzbedürftigen überbaubaren Flächen im Plangebiet, maßgebliche Außenlärmpegel von 57 dB(A) bis 64 dB(A) und die daraus resultierenden LPB II bis III.

Im verfahrensbegleitenden Bebauungsplanverfahren („An der Schölke-Neu“, HO 54) wurde im Sinne einer Berücksichtigung der Situation auf der „sicheren Seite“ die ermittelten LPB für das „worst-case-Szenario“ zeichnerisch festgesetzt.

Durch die heute übliche Bauweise und der im Allgemeinen einzuhaltenden Bestimmungen (Energieeinsparverordnung – EnEV 2014 (Änderungsstand 2016)) ergeben sich - dadurch, dass diese Anforderungen mit den bestehenden baulichen Standards sicher eingehalten werden - bis LPB II keine weitergehenden Auflagen an die Außenbauteile; abhängig vom Fensterflächenanteil und dem Fassaden-Grundflächen-Verhältnis kann dies auch für LPB III zutreffen. Die Gewährleistung gesunder Wohn- und Arbeitsverhältnisse ist im Bebauungsplanverfahren rechtlich abschließend zu bewältigen.

##### Sonstige Emissionen/Immissionen

Aufgrund der festgesetzten Wohnnutzung ist nicht davon auszugehen, dass andere Emissionen (Licht, Staub, elektromagnetische Strahlung, Gerüche oder Erschütterungen) an den umliegenden Nutzungen zu nachteiligen Beeinträchtigungen führen. Maßnahmen zur Vermeidung und Minderung sind somit nicht erforderlich.

##### Naherholung

Maßnahmen zur Vermeidung, Verhinderung, Verringerung und zum Ausgleich nachteiliger Auswirkungen bezüglich der Naherholungsfunktionen sind nicht erforderlich, da durch das Planvorhaben Naherholungsräume in Form von Grünflächen und einem Spielplatz geschaffen bzw. ausgebaut werden und die Erreichbarkeit dieser Freiräume durch angestrebte Wegeverbindungen eher verbessert wird. Weiterhin wird eine Erhöhung des öffentlichen Erholungswertes des Plangebietes durch dessen Einbindung in das Freizeitwegenetz im Zusammenhang mit dem neuen Baugebiet "Feldstraße" erfolgen.

#### 4.3.7 Schutzgut Kulturgüter und sonstige Sachgüter

Innerhalb des gesamten Geltungsbereichs befinden sich keine baulichen Anlagen, die im Verzeichnis der Kulturdenkmale aufgeführt sind. Auch in der näheren Umgebung und im Boden sind keine Denkmale vorhanden bzw. archäologische Funde zu erwarten.

#### 4.3.8 Wechselwirkungen

Die nach den Vorgaben des BauGB zu betrachtenden Schutzgüter beeinflussen sich gegenseitig. Diese Wirkungsketten- und Netze sind bei der Beurteilung der Folgen eines Eingriffs zu beachten, um sekundäre Effekte und Summationswirkungen erkennen und bewerten zu können. Umweltauswirkungen auf ein Schutzgut können direkte und indirekte Folgen für ein anderes Schutzgut mit sich bringen.

Im Rahmen der vorbereitenden Bauleitplanung erfolgen keine direkten Eingriffe auf die betrachteten Schutzgüter. Daher ist hier eine Betrachtung der Wechselwirkungen nicht möglich und erfolgt auf der Ebene der verbindlichen Bauleitplanung.

#### 4.3.9 Zusammenwirken mit benachbarten Plangebieten

In der relevanten Nachbarschaft zum Geltungsbereich dieser Flächennutzungsplanänderung erfolgt derzeit das Bauleitplanverfahren für das Wohngebiet Feldstraße (123. FNP-Änderung, Bebauungsplan AP 23). Aus der Planung ist zu erwarten, dass sie ebenfalls Auswirkungen auf einen Teil der oben genannten Schutzgüter hat. Zeitlich betrachtet ist das Bauleitplanverfahren Feldstraße dem vorliegenden Verfahren derzeit nachgeordnet. Mögliche kumulierende Auswirkungen der beiden Bauleitplanverfahren auf die Schutzgüter werden in den jeweiligen nachfolgenden Planverfahren berücksichtigt.

#### 4.3.10 Anderweitige Planungsmöglichkeiten

Derzeitig wird der Planbereich im Flächennutzungsplan als gewerbliche Baufläche und im übergeordneten Regionalen Raumordnungsprogramm als vorhandener Siedlungsbereich bzw. bauleitplanerisch gesicherter Bereich dargestellt. Als anderweitige Planungsmöglichkeiten wäre eine gewerbliche Nutzung denkbar, diese würde jedoch zu gewerblichen Immissionen in den angrenzenden vorhandenen und geplanten Wohngebieten führen.

Die Nähe zur Innenstadt, die gute Verkehrsanbindung (motorisierter und nicht motorisierter Individualverkehr und ÖPNV) und die Einbettung in vorhandene und geplante Wohngebiete, ist prädestiniert für die geplante Entwicklung des Gebietes zum Wohnen. Anderweitige Planungsmöglichkeiten bezüglich der stadtweiten Wohnflächenversorgung werden derzeit bereits ausgeschöpft. Aufgrund der hohen Nachfrage nach Wohnraum im Stadtgebiet Braunschweig ist die Entwicklung des Standortes, der stadtstrukturell und infrastrukturell gut für eine Wohnnutzung geeignet ist, erforderlich.

#### 4.4 Zusätzliche Angaben

##### 4.4.1 Methodisches und technisches Vorgehen

Der derzeit vorliegende Umweltbericht basiert auf den Grundlagen der unter 4.2 genannten Planungen und den in den Verfahrensschritten der Beteiligung der Behörden und sonstigen Träger öffentlicher Belange ermittelten Informationen. Bei der Zusammenstellung der Angaben sind keine Schwierigkeiten aufgetreten.

##### 4.4.2 Maßnahmen zur Überwachung

Da die Flächennutzungsplanung vorbereitenden Charakter hat und in ihren Darstellungen keine Baurechte festsetzt, sind Maßnahmen zur Überwachung der erheblichen Auswirkungen auf Ebene der verbindlichen Bauleitplanung und im Zuge der baulichen Realisierung vorzunehmen.

##### 4.5 Allgemein verständliche Zusammenfassung

Insgesamt wird die Durchführung der 145. FNP-Änderung geringe bis mittlere Umweltauswirkungen auf die aufgeführten Schutzgüter in der real vorzufindenden Situation haben. Ohne die Durchführung des vorliegenden FNP-Änderungsverfahrens wäre allerdings teilweise die Ansiedlung von Gewerbe möglich und die Auswirkungen hätten deutlich negativere Auswirkungen auf die genannten Schutzgüter.

## 5 Begründung der Darstellungen, Fazit

---

### **Wohnbauflächen gemäß § 5 (2) Nr. 1 BauGB**

Mit der Darstellung von Wohnbauflächen wird der bestehenden großen Nachfrage nach Wohnraum in der Stadt Braunschweig im Geltungsbereich Rechnung getragen. Mit der zukünftigen Darstellung „Wohnbauflächen“ wird die Wohnnutzung im Westlichen Ringgebiet als attraktives Wohngebiet gestärkt. Die Lage des Baugebietes zum Naherholungsgebiet „Westpark“ und die Nähe zur Kernstadt sind gute Voraussetzungen für ein attraktives Wohnen, das u.a. auch eine Alternative zum „Wohnen im Grünen“ darstellt.

### Fazit:

Mit der vorliegenden Planung werden städtebauliche und wohnungswirtschaftliche Zielsetzungen berücksichtigt:

- Wohnbaulandangebot im westlichen Ringgebiet
- Innenentwicklung vor Außenentwicklung
- Verdichtete Bauweise zum Schutz des Bodenverbrauchs
- Minimierung des CO<sub>2</sub>-Ausstoßes
- Schaffung gesunder Wohnverhältnisse
- Nutzung vorhandener ÖPNV-Anbindung (Bus 300 – 500m)

Die Flächen bieten durch die Nähe zur Innenstadt und der Möglichkeit einer verkehrlichen Anbindung auf kurzem Weg an das vorhandene Verkehrsnetz (MIV und ÖPNV), ein hohes Potential für die Wohnbaulandentwicklung. Der Standort eignet sich ideal zur Entwicklung von dringend benötigten Wohnbauflächen.

Durch die Vermeidung des Verbrauchs und der Neuversiegelung von Landwirtschaftsflächen und die Inanspruchnahme von Flächen für bauliche Nutzungen durch die Möglichkeiten der Innenentwicklung, entspricht die Planung dem Gebot der Wirtschaftlichkeit und des sparsamen und schonenden Umgangs mit Grund und Boden gemäß § 1a (2) BauGB.

Die im Umweltbericht benannten Schutzgüter werden durch die Planung mit durchschnittlich geringer bis mittlerer Erheblichkeit beeinflusst. Die negativen Auswirkungen werden so weit wie möglich durch Kompensationsmaßnahmen und Maßnahmen zur Vermeidung im Bebauungsplanverfahren begrenzt.

Aus den genannten Gründen wird in der Gesamtabwägung die vorgesehene Planung voraussichtlich mit einer nachhaltigen städtebaulichen Entwicklung, den sozialen, wirtschaftlichen und umweltschützenden Anforderungen auch in Verantwortung gegenüber künftigen Generationen vereinbar sein und eine dem Wohl der Allgemeinheit dienende sozialgerechte Bodennutzung gewährleisten.

Insbesondere die allgemeinen Anforderungen an gesunde Wohn- und Arbeitsverhältnisse, die Wohnbedürfnisse der Bevölkerung, die Eigentumsbildung, die sozialen Bedürfnisse der Bevölkerung, die Fortentwicklung vorhandener Ortsteile sowie die Belange des Umweltschutzes werden im Rahmen der Planung untereinander abgewogen.

## 6 Verfahrensablauf

---

Der Verwaltungsausschuss der Stadt Braunschweig hat im Jahr 2008 die Aufstellung des Bebauungsplans „An der Schölke“ HO 41 im beschleunigten Verfahren gemäß § 13 a (2) BauGB beschlossen. Der Flächennutzungsplan wurde mit der 111. Änderung „An der Schölke“ im Rahmen der Berichtigung gemäß § 13 a (2) Nr. 2 BauGB angepasst und mit dem Bebauungsplan 2016 rechtskräftig.

Anfang 2018 wurde im Rahmen einer Eilentscheidung eines Normenkontrollantrages der Bebauungsplan HO 41 außer Vollzug gesetzt. Es ist zu erwarten, dass der Bebauungsplan "An der Schölke", HO 41, im noch ausstehenden Hauptsacheverfahren unwirksam wird. Damit geht auch einher, dass die erfolgte Berichtigung des Flächennutzungsplanes ebenfalls unwirksam wird. Das Bauleitplanverfahren wird im Normalverfahren durchgeführt. Die 145. Änderung des Flächennutzungsplans „An der Schölke-Neu“ wird im Parallelverfahren gemäß § 8 (3) BauGB durchgeführt.

Die Behörden und sonstigen Träger öffentlicher Belange wurden gemäß § 4 (1) BauGB mit Schreiben vom 15.05.2018 frühzeitig von der 145. Änderung des Flächennutzungsplanes unterrichtet und mit Terminsetzung zum 18.06.2018 zur Äußerung aufgefordert. Die Öffentlichkeit wurde gemäß § 3 (1) BauGB mit Bekanntmachung vom 05.06.2018 bis zum 06.07.2018 frühzeitig beteiligt. Im Rahmen dieser frühzeitigen Öffentlichkeitsbeteiligung sind zwei Stellungnahmen eingegangen, die sich inhaltlich auf den Bebauungsplan beziehen.

Die Behörden und sonstigen Träger öffentlicher Belange wurden gemäß § 4 Abs. 2 BauGB mit Schreiben vom 14.12.2018 von der 145. Änderung des Flächennutzungsplanes unterrichtet und mit Terminsetzung zum 17.01.2019 zur Äußerung aufgefordert. Mit dem vorliegenden Planungsstand soll die Beteiligung der Öffentlichkeit gem. § 3 (2) BauGB durchgeführt werden.

**145. Änderung des Flächennutzungsplans** **„An der Schölke – Neu“**  
und  
**Bebauungsplan mit örtlicher Bauvorschrift** **„An der Schölke – Neu“ HO 54**  
Niederschrift der Öffentlichkeitsbeteiligung gemäß § 3 (1) BauGB

In der Zeit vom 05.06.2018 bis 06.07.2018 wurde die Öffentlichkeit über die Planungen zur 145. FNP-Änderung und zum Bebauungsplan "An der Schölke-Neu", HO 54, informiert. Die Unterlagen standen im Aushang des Fachbereiches Stadtplanung und Umweltschutz, Langer Hof 8, zur Einsicht zur Verfügung; darüber hinaus wurden sie auch im Internet veröffentlicht.

3 Interessierte haben sich schriftlich zu der Planung geäußert. Die wesentlichen Inhalte dieser Schreiben sind im Folgenden wiedergegeben und mit einer Antwort der Verwaltung versehen.

**1. Frage/Stellungnahme**

Gegen die Planung bestehen keine grundsätzlichen Einwände, jedoch werden die Thematiken Verkehrserschließung und Entwässerung angesprochen:

Verkehrerschließung:

Die Planstraße 4 sei zu schmal dimensioniert für die geplante Erschließungsfunktion auch des angrenzenden Baugebietes Feldstraße. Es werde bezweifelt, dass sechs Meter ausreichen würden.

Antwort der Verwaltung:

Die Planstraße 4 war schon ursprünglich mit einer Fahrbahnbreite von 6,5 m vorgesehen und ist im Hinblick auf die künftige Entwicklung des Baugebietes Feldstraße auch mit einem denkbaren Busverkehrsszenario ausreichend dimensioniert. Weiterhin wurde die Breite der festgesetzten Verkehrsfläche im Vergleich zum Bebauungsplan "An der Schölke", HO 41, um ein Meter erhöht, um den technischen Regelungen entsprechend breite Fußwege zu gewährleisten.

Entwässerung:

Es wird ein Entwässerungsgutachten gefordert, das die beiden Baugebiete An der Schölke-Neu und Feldstraße gemeinsam betrachtet. Dabei wird kritisiert, dass die neuesten Auswirkungen der globalen Erderwärmung nicht berücksichtigt werden.

Antwort der Verwaltung:

Die der Planung zugrundeliegenden Gutachten wurden soweit notwendig überarbeitet und aktualisiert. Das Entwässerungsgutachten berücksichtigt bereits die beiden genannten Baugebiete.

**2. Frage/Stellungnahme**

Die Stellungnahme beschäftigt sich mit dem Arten- und dem Naturschutz. So wird gefordert, die notwendigen artenschutzfachlichen Maßnahmen umgehend umzusetzen und den Baumbestand nördlich sowie zwei Bäume südlich des Grabens zu erhalten. Da ein Umweltbericht noch nicht vorliege, werde darauf hingewiesen, dass mögliche Ausgleichs- und Ersatzmaßnahmen auch außerhalb der Geltungsbereiche A und B des

Bebauungsplan "An der Schölke", HO 41, liegen könnten Aussagen zu sparsamen Energieverbrauch, die Nutzung regenerativer Energien und Dachbegründung seien in den Planunterlagen nicht enthalten.

Antwort der Verwaltung:

Die bereits erfolgten Eingriffe im künftigen Baugebiet (Freimachen des Geländes) wurden auf der Basis der Festsetzungen des rechtskräftigen, aber vom OVG außer Vollzug gesetzten Bebauungsplanes "An der Schölke", HO 41 durchgeführt. In dem Bebauungsplan HO 41 waren bereits Eingriffe in den Gehölzbestand nördlich des Grabens (Regenrückhaltebecken) vorgesehen, wobei besondere Bäume durch Festsetzungen zu erhalten waren und sind. Diese Planung wird unverändert so beibehalten. Der Eingriff ist nunmehr im Normalverfahren des Bebauungsplanes nach der Eingriffsregelung auszugleichen.

Der Geltungsbereich C wurde als weitere Fläche für Ausgleichs- und Ersatzmaßnahmen in den Bebauungsplan "An der Schölke-Neu", HO 54, aufgenommen.

Der Umweltbericht als Ergebnis der im Normalverfahren durchzuführenden Umweltprüfung wurde in die Begründung im Kapitel 4 eingearbeitet. Hier werden die Auswirkungen der Planung auf die Umweltaspekte dargestellt.

### 3. **Frage/Stellungnahme**

Es wird im südlichen Teil der Planstraße 4 die Berücksichtigung zusätzlicher Grundstückszufahrten nach Westen zur verkehrlichen Erschließung der dort liegenden privaten Grundstücke Kreuzstraße 74 und 74 a angeregt. Dies würden durch die vorgesehene öffentliche Grünfläche 2 behindert.

Antwort der Verwaltung:

Die in der Stellungnahme genannten Grundstücke sind bereits lange von der Kreuzstraße her verkehrlich erschlossen und werden so genutzt. Daran wird festgehalten. Besondere Problemlagen der Erschließung sind nicht erkennbar. Der nördliche Teil des Grundstücks Kreuzstraße 74 a kann durch die Planstraße 4 erschlossen werden.

Die öffentliche Grünfläche 2 stellt aus stadtplanerischer Sicht ein wichtiges Gestaltungsmerkmal auch als Eingangssituation im Straßenraum der Planstraße 4 dar und soll nicht durch befestigte Zufahrten unterbrochen werden. Änderungen wurden daher nicht vorgenommen.

gez.

Bartels/Crone

<i>Betreff:</i> <b>Verlängerung der Veränderungssperre "Celler Straße / Neustadtring", NP 46 Stadtgebiet zwischen Celler Straße, Eichtalstraße, Kreuzkampstraße, Lebaustraße und Neustadtring Satzungsbeschluss</b>
--

<i>Organisationseinheit:</i> Dezernat III 61 Fachbereich Stadtplanung und Umweltschutz	<i>Datum:</i> 26.02.2019
--	-----------------------------

<i>Beratungsfolge</i>	<i>Sitzungstermin</i>	<i>Status</i>
Stadtbezirksrat im Stadtbezirk 310 Westliches Ringgebiet (Anhörung)	19.03.2019	Ö
Planungs- und Umweltausschuss (Vorberatung)	20.03.2019	Ö
Verwaltungsausschuss (Vorberatung)	26.03.2019	N
Rat der Stadt Braunschweig (Entscheidung)	02.04.2019	Ö

**Beschluss:**

„Für das im Betreff bezeichnete Stadtgebiet, das in Anlage 2 dargestellt ist, wird gemäß § 17 Abs. 1 Baugesetzbuch (BauGB) die Verlängerung der Veränderungssperre um ein Jahr als Satzung beschlossen.“

**Sachverhalt:**

**Beschlusskompetenz:**

Die Zuständigkeit des Rates für den Satzungsbeschluss ergibt sich aus § 58 (1) Nr. 5 NKomVG.

**Begründung:**

Der Rat der Stadt Braunschweig hat in seiner Sitzung am 20.11.2012 das „Steuerungskonzept Vergnügungsstätten“ beschlossen. In diesem Konzept wird unter anderem für den grob skizzierten Standort Celler Straße / Neustadtring die ausnahmsweise Zulässigkeit nicht-kerngebietstypischer Spielhallen/Wettbüros empfohlen. Gleichzeitig sollen weitere Standorte im Quartierszentrum entlang der Celler Straße ausgeschlossen sein.

Für das Stadtgebiet zwischen Celler Straße, Eichtalstraße, Kreuzkampstraße, Lenastraße und Neustadtring gibt es keine Bebauungspläne; die planungsrechtliche Beurteilung von Vorhaben erfolgt gemäß § 34 Baugesetzbuch (BauGB). Mit dem in Aufstellung befindlichen Bebauungsplan "Celler Straße/Neustadtring", NP 46, soll im Plangebiet im Sinne des § 9 Abs. 2b Baugesetzbuch (BauGB) ausschließlich die Zulässigkeit von Spielhallen und Wettbüros als Unterarten von Vergnügungsstätten geregelt werden. Ziel des Bebauungsplanes ist es, im Geltungsbereich eine geordnete städtebauliche Entwicklung zu sichern und Fehlentwicklungen in Bezug auf die Ansiedlung von Spielhallen und Wettbüros vorzubeugen.

Zur Sicherung der Planung wurde vom Rat der Stadt Braunschweig am 16.05.2017 eine Veränderungssperre beschlossen, die am 31.05.2017 in Kraft getreten ist. Im Geltungsbe-

reich der Veränderungssperre dürfen Vorhaben im Sinne von § 29 BauGB nicht durchgeführt werden. Für Vorhaben, die den Planungszielen nicht widersprechen, kann eine Ausnahme von der Veränderungssperre erteilt werden. Die Veränderungssperre tritt gemäß § 17 Abs. 1 S. 1 BauGB nach zwei Jahren außer Kraft, diese Frist kann jedoch um ein Jahr verlängert werden.

Nachdem das Verfahren auch aufgrund schwieriger Rechtsfragen noch nicht abgeschlossen werden konnte, soll eine Verlängerung der Veränderungssperre um ein Jahr erfolgen. Es ist davon auszugehen, dass das Verfahren in diesem Zeitraum abgeschlossen werden kann.

### **Empfehlung**

Die Verwaltung empfiehlt, die Verlängerung der Veränderungssperre „Celler Straße/ Neustadtring“, NP 46 als Satzung zu beschließen.

Leuer

### **Anlage/n:**

Anlage 1: Übersichtskarte

Anlage 2 a: Verlängerung der Veränderungssperre

Anlage 2 b: Geltungsbereich

Verlängerung der Veränderungssperre zum Bebauungsplan  
**Celler Straße/Neustadtring**

**NP 46**

Übersichtskarte, 30. Januar 2019

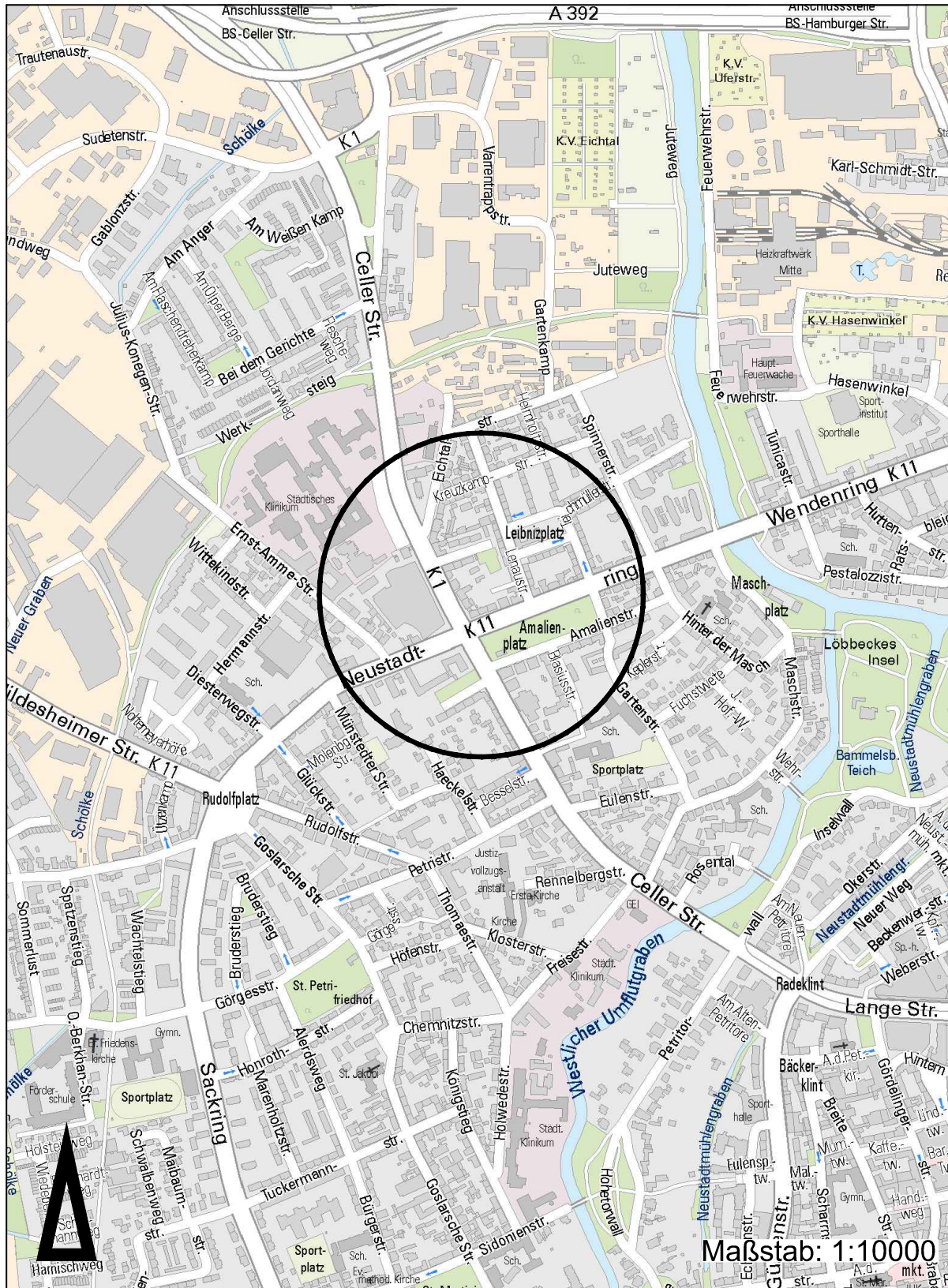

## **Satzung über die Verlängerung der Veränderungssperre vom 31.Mai 2017 für den Bebauungsplan**

### **Celler Straße / Neustadtring**

**NP 46**

Aufgrund des § 14 Baugesetzbuch (BauGB) in der Fassung vom 23. September 2004 (BGBl. I S. 2414), zuletzt geändert durch Art. 2 Abs.3 des Gesetzes vom 20.Juli 2017 (BGBl. I S. 2808), in Verbindung mit §§ 10 und 58 des Niedersächsischen Kommunalverfassungsgesetzes (NKomVG) in der Fassung vom 17. Dezember 2010 (Nds. GVBl. S. 576), zuletzt geändert durch Art. 2 des Gesetzes vom 2. März 2017 (Nds. GVBl. S. 48), hat der Rat der Stadt Braunschweig am 16.05.2017 diese Veränderungssperre als Satzung beschlossen:

#### **Stand Rechtsgrundlagen: Mai 2017**

§ 1 Für das in § 2 näher bezeichnete Gebiet hat der Verwaltungsausschuss der Stadt in seiner Sitzung am 14.02.2017 die Aufstellung eines Bebauungsplanes beschlossen. Zur Sicherung der Planung wird für den künftigen Planbereich eine Veränderungssperre angeordnet.

§ 2 Von der Veränderungssperre ist das Stadtgebiet zwischen Celler Straße, Eichthalstraße, Kreuzkampstraße, Lebaustraße und Neustadtring betroffen.

Das in seiner Begrenzung vorstehend beschriebene Gebiet ist im beiliegenden Lageplan, der einen Bestandteil dieser Satzung bildet, schwarz umrandet.

§ 3 In dem von der Veränderungssperre betroffenen Gebiet dürfen

1. Vorhaben im Sinne des § 29 Baugesetzbuch nicht durchgeführt oder bauliche Anlagen nicht beseitigt werden;
2. erhebliche oder wesentlich wertsteigernde Veränderungen von Grundstücken und baulichen Anlagen, deren Veränderungen nicht genehmigungs-, zustimmungs- oder anzeigepflichtig sind, nicht vorgenommen werden.

§ 4 Wenn überwiegende öffentliche Belange nicht entgegenstehen, kann von der Veränderungssperre eine Ausnahme zugelassen werden. Die Entscheidung über Ausnahmen trifft die Stadt Braunschweig.

§ 5 Vorhaben, die vor dem Inkrafttreten der Veränderungssperre baurechtlich genehmigt worden sind, Vorhaben, von denen die Stadt Braunschweig nach Maßgabe des Bauordnungsrechts Kenntnis erlangt hat und mit deren Ausführung vor dem Inkrafttreten der Veränderungssperre hätte begonnen werden dürfen, sowie Unterhaltungsarbeiten und die Fortführung einer bisher ausgeübten Nutzung werden von der Veränderungssperre nicht berührt.

§ 6 Die Satzung tritt am Tage der Bekanntmachung im Amtsblatt für die Stadt Braunschweig in Kraft.

Die Geltungsdauer beträgt zwei Jahre.

Braunschweig, den

Stadt Braunschweig  
Der Oberbürgermeister  
i. V.  
Leuer  
Stadtbaurat

Die Satzung ist am 31. Mai 2017 durch Bekanntmachung im Amtsblatt der Stadt Braunschweig Nr. 8 in Kraft getreten.

Der Rat der Stadt Braunschweig hat in seiner Sitzung am 02. April 2019 die Verlängerung der vorstehenden Veränderungssperre gemäß § 17 Abs. 1 Baugesetzbuch um ein Jahr beschlossen. Die Verlängerung tritt am Datum in Kraft.

Braunschweig,

Stadt Braunschweig  
Der Oberbürgermeister

I. V. Leuer  
Stadtbaurat

Verlängerung der Veränderungssperre zum Bebauungsplan

**Celler Straße/Neustadtring**

NP 46

Geltungsbereich, 30. Januar 2019

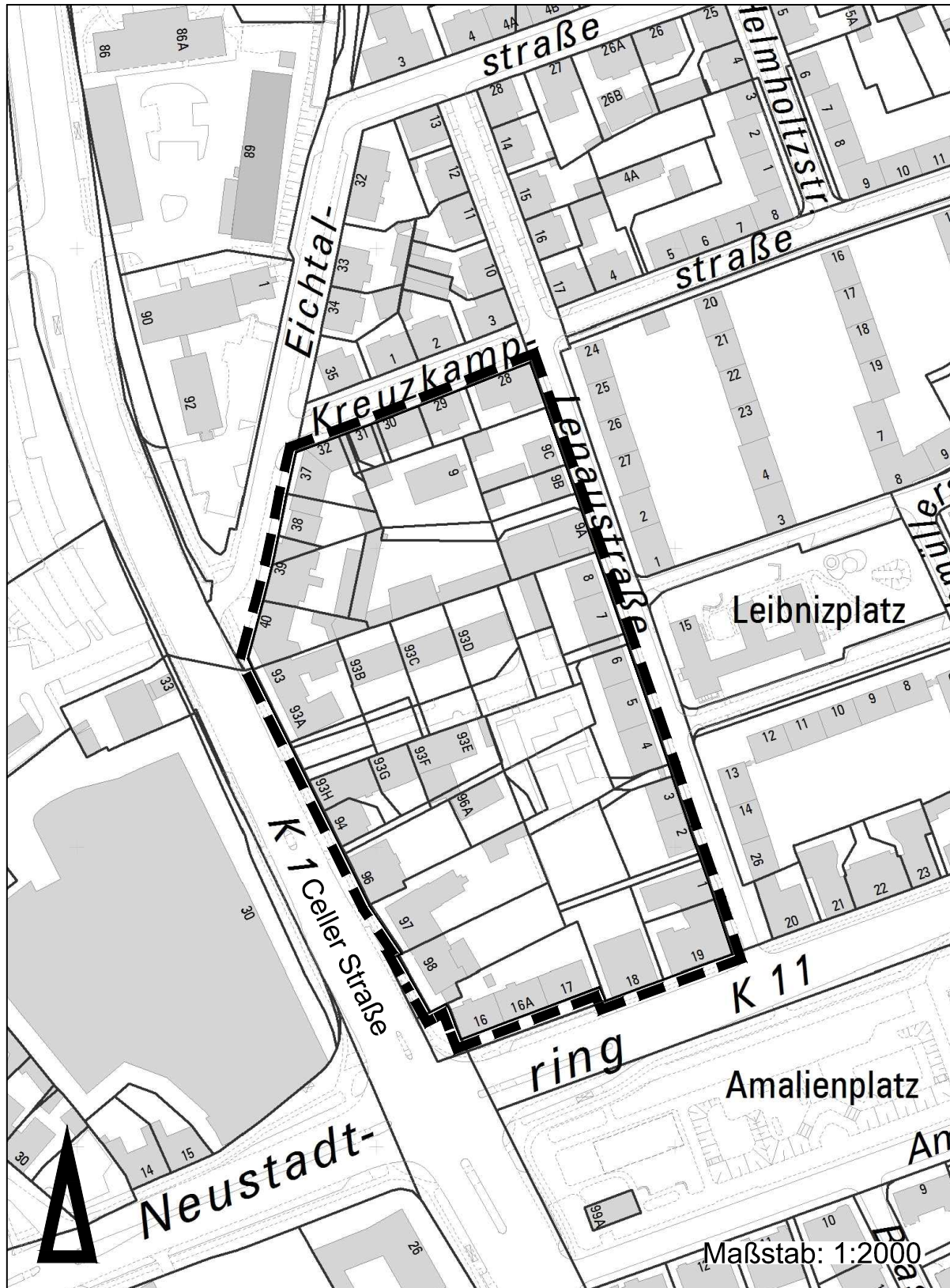

Stadtgrundkarte <sup>1</sup> der Stadt Braunschweig, erstellt auf Grundlage der Liegenschaftskarte <sup>2</sup>

<sup>1</sup> © Stadt Braunschweig Abbildung Geoinformation

<sup>2</sup> © LBN Landesbetrieb für Geoinformation und Vermessung Braunschweig, geoinformation@lbn.niederrhein.de

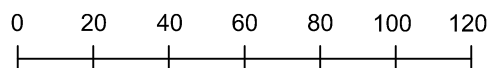

Maßstab: 1:2000

*Betreff:***Linien- und Fahrplankonzept der Braunschweiger Verkehrs-GmbH  
ab Oktober 2019***Organisationseinheit:*Dezernat I  
0100 Referat Steuerungsdienst*Datum:*

26.02.2019

<i>Beratungsfolge</i>	<i>Sitzungstermin</i>	<i>Status</i>
Stadtbezirksrat im Stadtbezirk 132 Viewegsgarten-Bebelhof (Anhörung)	06.03.2019	Ö
Stadtbezirksrat im Stadtbezirk 321 Lehdorf-Watenbüttel (Anhörung)	06.03.2019	Ö
Stadtbezirksrat im Stadtbezirk 114 Volkmarode (Anhörung)	11.03.2019	Ö
Stadtbezirksrat im Stadtbezirk 131 Innenstadt (Anhörung)	12.03.2019	Ö
Stadtbezirksrat im Stadtbezirk 331 Nordstadt (Anhörung)	12.03.2019	Ö
Stadtbezirksrat im Stadtbezirk 112 Wabe-Schunter-Beberbach (Anhörung)	13.03.2019	Ö
Stadtbezirksrat im Stadtbezirk 212 Heidberg-Melverode (Anhörung)	13.03.2019	Ö
Stadtbezirksrat im Stadtbezirk 221 Weststadt (Anhörung)	13.03.2019	Ö
Stadtbezirksrat im Stadtbezirk 322 Veltenhof-Rühme (Anhörung)	13.03.2019	Ö
Stadtbezirksrat im Stadtbezirk 211 Stöckheim-Leiferde (Anhörung)	14.03.2019	Ö
Stadtbezirksrat im Stadtbezirk 224 Rünigen (Anhörung)	14.03.2019	Ö
Stadtbezirksrat im Stadtbezirk 113 Hondelage (Anhörung)	18.03.2019	Ö
Stadtbezirksrat im Stadtbezirk 213 Südstadt-Rautheim-Mascherode (Anhörung)	19.03.2019	Ö
Stadtbezirksrat im Stadtbezirk 223 Broitzem (Anhörung)	19.03.2019	Ö
Stadtbezirksrat im Stadtbezirk 310 Westliches Ringgebiet (Anhörung)	19.03.2019	Ö
Stadtbezirksrat im Stadtbezirk 323 Wenden-Thune-Harxbüttel (Anhörung)	19.03.2019	Ö
Stadtbezirksrat im Stadtbezirk 332 Schunteraue (Anhörung)	21.03.2019	Ö
Stadtbezirksrat im Stadtbezirk 120 Östliches Ringgebiet (Anhörung)	27.03.2019	Ö
Stadtbezirksrat im Stadtbezirk 222 Timmerlah-Geitelde-Stiddien (Anhörung)	28.03.2019	Ö
Planungs- und Umweltausschuss (Vorberatung)	10.05.2019	Ö
Verwaltungsausschuss (Entscheidung)	14.05.2019	N

**Beschluss:**

Das nachfolgend dargestellte Linien- und Fahrplankonzept der Braunschweiger Verkehrs-GmbH wird beschlossen und im Rahmen ihres Öffentlichen Dienstleistungsauftrages (ÖDA) zum 3. Oktober 2019 umgesetzt.

**Sachverhalt:**

Die Beschlusskompetenz des Verwaltungsausschusses ergibt sich aus § 76 (2) Niedersächsisches Kommunalverwaltungsgesetz (NKomVG). Im Sinne dieser Zuständigkeitsnorm handelt es sich bei der Entscheidung über das Linien- und Fahrplankonzept der

Braunschweiger Verkehrs-GmbH um eine Angelegenheit, über die weder der Rat oder die Stadtbezirksräte zu beschließen haben noch der Hauptverwaltungsbeamte zuständig ist. Daher besteht eine Beschlusszuständigkeit des Verwaltungsausschusses. Diese wurde nicht auf einen Ausschuss gemäß § 6 Hauptsatzung übertragen.

## **Einführung**

Der Rat der Stadt Braunschweig hat am 21. Februar 2017 die Verwaltung und die Braunschweiger Verkehrs-GmbH (BSVG) beauftragt (Vorlage 17-03594): "Als Vorstufe zum Zielnetz Stadtbahn 2030 (Mitfall) wird das bestehende ÖPNV-Angebot weiterentwickelt. Dazu werden die unter dem Kapitel ÖPNV-Entwicklung bis 2030 (Ohnefall) genannten Maßnahmen zeitnah umgesetzt." Der Ohnefall stellt das Stadtbahn- und Busliniennetz der BSVG ohne Stadtbahnausbau dar.

Braunschweig gewinnt als Oberzentrum der Region Braunschweig immer weiter an Attraktivität. Durch neue Gewerbestandorte und Wohngebiete befinden sich einige Stadtbereiche besonders stark in der Weiterentwicklung. Dementsprechend entfalten sich auch die Verkehrsbeziehungen innerhalb Braunschweigs und in die Region, auf die der Öffentliche Personennahverkehr (ÖPNV) als eine zentrale Säule im Mobilitätsmix ausgerichtet sein muss.

Im Luftreinhalte- und Aktionsplan der Stadt Braunschweig von 2007 widmet sich ein Kapitel dem Thema Optimierung und Stärkung des Öffentlichen Personennahverkehrs (Seite 34 ff.). Neben der Optimierung und dem Ausbau des Stadtbahnsystems wird die Optimierung des Stadtbusliniennetzes empfohlen.

Im gültigen Nahverkehrsplan (NVP) 2016 sind acht Leitziele formuliert. U. a. thematisiert der NVP eine bedarfsgerechte Verdichtung des Angebotes und eine Ausweitung in den Abendstunden. "Dies erhöht in Bereichen mit besonders hohem Mobilitätsbedarf den Anteil des öffentlichen Verkehrs am motorisierten Verkehr und erzielt für die Umwelt einen besonders hohen Effekt." (NVP 2016) In der Stellungnahme der Stadt Braunschweig zur Aufstellung des Nahverkehrsplans 2016 sind wesentliche Ziele des angestrebten Linien- und Fahrplankonzeptes bereits beschrieben (Vorlage 15-00362).

Der Öffentliche Dienstleistungsauftrag zwischen der Stadt Braunschweig und dem Regionalverband Großraum Braunschweig als Gruppe von Behörden sowie der BSVG formuliert die Verfahren und die Rahmenbedingungen für Linien- und Fahrplanveränderungen. (Vorlage 16-03419).

Unabhängig von diesen Beschlusslagen und Empfehlungen ist schon heute auf einigen Abschnitten der Bus- und Stadtbahnlinien eine steigende Nachfrage zu verzeichnen, die mit der vorhandenen Fahrplan- und Liniennetzstruktur nicht optimal abgedeckt werden kann.

## **Analyse**

Damit der ÖPNV die positive Entwicklung unserer Stadt nachhaltig unterstützen kann, haben Verwaltung und BSVG in enger Zusammenarbeit mit dem Regionalverband Großraum Braunschweig die Stadtbereiche analysiert und darauf aufbauend ein neues, bedarfsgerechtes Fahrplankonzept entwickelt. Dazu gehören in Teilen auch Änderungen im Liniennetz.

Das Fahrplankonzept wurde auf Basis einer Analyse des gesamten Stadtgebietes erstellt. Folgende Eckdaten waren von besonderem Interesse (Auswahl):

- Einwohnerzahl und Einwohnerdichte im Verhältnis zum aktuellen Fahrplanangebot,
- Anzahl von Arbeitsplätzen in den Gewerbegebieten sowie An- und Abreisezeiten,
- Ankünfte und Abfahrten der Züge, sowie deren Fahrgastzahlen am Braunschweiger Hauptbahnhof,
- Potenziale der Bahnhöfe Braunschweig-Gliesmarode und Weddel als

- Verknüpfungspunkte zwischen dem Stadtverkehr und dem Regionalverkehr,
- linienbezogene durchschnittliche Fahrzeugbesetzung der Verkehrs-GmbH,
  - lokale und regionale Verkehrsnachfrage aus der Haushaltsbefragung 2010,
  - Tagesganglinien des Verkehrs und Definition von Verkehrszeiten

In Summe wurde deutlich, dass vergleichbar große Stadtteile bzw. Stadtteile mit vergleichbarer Einwohnerdichte bislang unterschiedliche Bedienungsqualitäten aufweisen. Hier gilt es mit dem neuen Fahrplankonzept anzusetzen und Leistung bedarfsgerecht zu verteilen. Als besonders starke Achse sticht die Relation Innenstadt und Hauptbahnhof heraus, auf der das Angebot heute schon zeitweise an seine Auslastungsgrenzen kommt. Die in den letzten Jahren erfolgten Angebotsausweitungen im Regionalverkehr machen ein steigendes Platzangebot auf den Linien der Verkehrs-GmbH um den Hauptbahnhof in den nachfragestärksten Zeiten notwendig. Um die gesamte Reisekette im ÖPNV zudem auch außerhalb der nachfragestärksten Zeiten attraktiv zu gestalten, wird die Taktung der Stadtbahnen und Busse am Hauptbahnhof auch in diesen Zeiten verbessert.

### Bedienungskonzept

Mit dem geplanten Fahrplanwechsel folgt ein wichtiger Schritt für die Gestaltung eines zukunftsfähigen und attraktiven ÖPNV in der Großstadt Braunschweig. Jedoch können nicht alle wünschenswerten Veränderungen mit einem Mal realisiert werden. Die permanente Überprüfung und Entwicklung des ÖPNV-Angebotes bleibt eine Aufgabe für die kommenden Jahre. Dabei wird auch der beginnende Stadtbahnausbau eine wichtige Rolle spielen.

<p><b>Einführung des Stadttakts</b> Taktharmonisierung auf den 15-Minutengrundtakt für die Hauptlinien des ÖPNV in Braunschweig. Die Abfahrten mehrerer Linien auf dem gleichen Abschnitt können nun besser koordiniert und gleichmäßiger verteilt werden. Mit der Harmonisierung steigt zudem die Pünktlichkeit im gesamten Netz.</p>	<p><b>Nachfrageorientierte Mobilität</b> Ausweitung des Angebotes auf stark nachgefragten Abschnitten und zu stark frequentierten Zeiten. Bus- und Stadtbahnlinien ergänzen sich auf vielen Abschnitten zu 5-, 7/8- und 10-Minutentakten.</p>	<p><b>Angebotsorientierte Mobilität</b> Ergänzung zusätzlicher Angebote (Fahrten) in dicht besiedelten Gebieten in den Tagesrandzeiten und am Sonntag zur Steigerung der Attraktivität des Systems ÖPNV.</p>
<p><b>Gut merkbare Abfahrzeiten</b> Die Fahrten im 15-Minutengrundtakt verkehren an Schul- und Ferientagen von Montag bis Samstag bis 20:30 Uhr zu den gleichen Abfahrtszeiten. Somit gelten an über 300 Tagen im Jahr von morgens bis abends durchgängig die gleichen Abfahrtszeiten.</p>	<p><b>Gleichwertige Angebote in den Stadtteilen</b> Schaffung von weitgehend gleichwertigen ÖPNV-Angeboten in den Stadtteilen gemessen an Einwohnerzahl und -dichte.</p>	<p><b>Verknüpfung mit dem Regionalverkehr</b> Verbesserung der Verknüpfung mit dem Regional- und Fernverkehr am Hauptbahnhof sowie an den Bahnhöfen Braunschweig-Gliesmarode und Weddel</p>

Es besteht der Anspruch, in allen Stadtteilen ein in Bezug auf die Größe und Einwohnerdichte angemessenes Angebot für Fahrten in die Braunschweiger Innenstadt sowie zum Hauptbahnhof zu gewährleisten. Ziel ist es, diese Reiseziele mit maximal einem Umsteigevorgang erreichen zu können.

Das Linien- und Fahrplankonzept 2019 beinhaltet die Neuaufstellung des Fahrplans, aufbauend auf einem einheitlichen Grundtakt, sowie einzelne Anpassungen von Linienverläufen. Dabei wird in Teilen auch bestehende Leistung umverteilt, also von

schwächer nachgefragten Streckenabschnitten auf stark nachgefragte Streckenabschnitte verschoben. Die Gesamtleistung [km/Jahr] steigt um ca. 3%.

Mehr Fahrten gibt es auf den Streckenabschnitten (Beispiele):

- Rühme – Rathaus – Hauptbahnhof: Stadtbahnlinien 1 und 10 (neu als Ergänzungslinie)
- Rathaus – Östliches Ringgebiet - Volkmarode: Stadtbahnlinie 3
- Cyriaksring – Westlicher Ring – Hamburger Straße: Ringbuslinien 419/429 und Buslinie 426
- Hauptbahnhof – Siegfriedviertel – Kralenriede Ost – Flughafen: Buslinie 436
- Rathaus – Stadtpark – Herzogin-Elisabeth-Str.: neue Buslinie 423 (ehemals 443)
- Querum – Hondelage: Buslinie 433
- Querumer Forst – Forschungsflughafen – Waggum – Bevenrode: Buslinie 413
- Leiferde – Stöckheim – Südstadt: Buslinie 481

Eine Harmonisierung des Taktes gibt es zwischen den Linien (Beispiele):

- Gesundheitsamt – Rathaus – Schloss: Stadtbahnlinien 1, 10, 2
- Hauptbahnhof – Östlicher Ring: Ringbuslinien 419/429 und Buslinien 436 und 411
- Goslarsche Str. - Rathaus – Stadtpark – Herzogin-Elisabeth-Str.: Buslinien 422, 423

Weniger Fahrten gibt es auf den Streckenabschnitten (Beispiele):

- Wenden – Rühme: Stadtbahnlinie 1
- Stöckheim – Hauptbahnhof: Stadtbahnlinie 1
- Broitzem – Donauknoten: Stadtbahnlinie 5
- Cyriaksring – Theodor-Heuss-Straße – Hauptbahnhof: Ringbuslinien 419/429
- Hamburger Straße – Gliesmaroder Straße: Ringbuslinien 419/429
- Querum – Querumer Forst: Buslinie 413
- Rathaus – Riddagshausen: Buslinie 418
- P.T.B. – Watenbüttel – Völkenrode: Buslinie 433

Die Linienübersicht in der Anlage 1 stellt alle Veränderungen bezogen auf die einzelnen Linien vor. Die Abfahrtszeiten für alle Linien werden überprüft und aufeinander abgestimmt. Damit werden sich bei allen Linien die Abfahrtszeiten verschieben.

Für das neue Konzept sind keine zusätzlichen Stadtbahnfahrzeuge erforderlich. Der Busfuhrpark wird um voraussichtlich vier Fahrzeuge erweitert. Entsprechend dem Leistungsaufwuchs werden zusätzliche Fahrerinnen und Fahrer eingestellt. Die Kosten für die aufgeführte Leistungserweiterung sind in Höhe von 0,52 Mio. € im Wirtschaftsplan 2019 sowie in Höhe von 1,04 Mio. € im Wirtschaftsplan 2020 ff. der BSVG abgebildet. Die Kosten sind im Wirtschaftsjahr 2019 mit der Hälfte angesetzt, weil die Umsetzung des Linien- und Fahrplankonzeptes zwar erst zum Oktober 2019 erfolgt, das zusätzliche Personal allerdings bereits ab Frühjahr/Sommer eingestellt wird (Linieneinweisungen, etc.).

## Evaluation

Verwaltung und BSVG ist es wichtig, die umgesetzten Maßnahmen auf ihre Wirkung und Akzeptanz bei den Fahrgästen zu überprüfen und fortlaufend zu verbessern. Mit den neuen Fahrgastzählgeräten in den Bussen und Stadtbahnen der BSVG liegen voraussichtlich ab 2020 Nutzungszahlen vor, auf deren Basis eine Bewertung erfolgen kann. Aus dieser Bewertung werden dann Erkenntnisse und Rückschlüsse zur weiteren Angebotsentwicklung gezogen.

## Beteiligung und Information der Bürgerinnen und Bürger

Verwaltung und BSVG werden die Bürgerinnen und Bürger umfangreich informieren. Erfahrungen aus Beteiligungsprozessen zur ÖPNV-Planung in anderen Städten haben gezeigt, dass Bürgerinnen und Bürger zumeist ihre individuellen Mobilitätsbedürfnisse

formulieren. Der ÖPNV muss als Gesamtsystem geplant werden und dabei stets die ihm zugewiesene Daseinsvorsorge im Fokus haben. Es ist nur bedingt möglich, individuelle Anregungen von Einzelpersonen in der Planung zu berücksichtigen.

Daher wird parallel zur Beratung in den Stadtbezirksräten verschiedenen Interessensvertretungen, z. B. Seniorenrat, Behindertenbeirat, Stadtschülerrat, Stadelternrat, Umweltverbänden, u. v. m. das Linien- und Fahrplankonzept vorgestellt.

Das neue Angebot wird im Internet auf einer gesonderten Website ab dem 26. Februar 2019 transparent vorgestellt. Hier können sich alle Bürgerinnen und Bürger über Veränderungen und die zukünftigen Linienwege informieren. Ab Ende August 2019 wird mit der detaillierten Fahrgastinformation begonnen. Die konkreten Fahrplandaten werden über die elektronische Fahrplanauskunft (EFA) und Druckerzeugnisse wie Fahrplanbuch und Linienflyer einsehbar sein. Zeitgleich wird auf vielfältigen Kanälen in den Fahrzeugen sowie im öffentlichen Raum das neue Angebot beworben werden. Der Fahrplanwechsel erfolgt zum 3. Oktober 2019 und somit zum Beginn der Herbstferien.

Markurth

**Anlage/n:**

Anlage 1: Linienübersicht

Anlage 2: Schematischer Liniennetzplan

## Anlage 1 Linienübersicht

Linie	Streckenverlauf	Veränderungen
Tram 1	Stöckheim - Hauptbahnhof - Rathaus - Wenden	Bedienungsumfang (siehe 1)
Tram 10	Hauptbahnhof – Rathaus – Rühme	Neue Linie (siehe 2)
Tram 2	Heidberg - Leisewitzstraße (oder Hauptbahnhof) - Rathaus - Siegfriedviertel	Bedienungsumfang (siehe 3)
Tram 3	Weststadt Weserstraße - Fr.-Wilhelm-Platz - Rathaus - Volkmarode	Bedienungsumfang (siehe 4)
Tram 4	Helmstedter Straße - Rathaus - Radeklint	Nur Abfahrzeiten
Tram 5	Broitzem - Fr.-Wilhelm-Platz - Leonhardplatz - Hauptbahnhof	Bedienungsumfang (siehe 5)
Bus 411	Lamme - Kanzlerfeld - Rathaus - Hauptbahnhof - Südstadt - Mascherode	Nur Abfahrzeiten
Bus 412	Helmstedter Straße – Rautheim – Lindenberg – Südstadt	Nur Abfahrzeiten
Bus 413	Leiferde - Rünigen - Rathaus - Querum - Bevenrode	Linienweg und Bedienungsumfang (siehe 6)
Bus 414	Veltenhof - Stadion (Schwarzer Berg)	Nur Abfahrzeiten
Bus 416	Völkenrode - Ölper - Rathaus - Kralenriede	Nur Abfahrzeiten
Bus 417	Hondelage - Volkmarode	Nur Abfahrzeiten
Bus 418	Lamme - Raffteich - Westpark - Rathaus (- Riddagshausen)	Bedienungsumfang (siehe 7)
Bus 419	Hauptbahnhof > Ost-Ring > West-Ring > Hauptbahnhof	Bedienungsumfang (siehe 8)
Bus 420	BS Rathaus - BS Hauptbahnhof - WF Bahnhof	Nur Abfahrzeiten
Bus 422	Lehndorf - Rathaus - Herzogin-Elisabeth-Straße - Bebelhof	Nur Abfahrzeiten
Bus 423 (ehem. 443)	Weststadt Donauknoten - Am Lehmanager - Rathaus - Herzogin-Elisabeth-Straße	Neue Liniennummer und neuer Linienweg (siehe 9)
Bus 424	Rühme - Waggum (- Bevenrode - Essenrode)	Bedienungsumfang (siehe 10)
Bus 426	Am Jödebrunnen - Hamburger Straße - Siegfriedviertel	Linienweg und Bedienungsumfang (siehe 11)
Bus 427	Essehof - Weddel - Volkmarode	Nur Abfahrzeiten
Bus 429	Hauptbahnhof > West-Ring > Ost-Ring > Hauptbahnhof	Bedienungsumfang (siehe 8)
Bus 430 (ehem. 452)	BS Hauptbahnhof - Cremlingen - Veltheim - Destedt - Gardessen/Bornum	Neue Liniennummer und neuer Linienweg (siehe 12)
Bus 431	Hauptbahnhof - Heidberg - Stöckheim - Südstadt - Rautheim - Helmstedter Straße	Nur Abfahrzeiten
Bus 433	Völkenrode - P.T.B. - Ring - Bf. Gliesmarode - Querum - Hondelage	Bedienungsumfang (siehe 13)
Bus 434	Wenden - Harxbüttel - Lagesbüttel	Nur Abfahrzeiten
Bus 435	Messegelände – Einwohnermeldeamt – Donauknoten	Nur Abfahrzeiten
Bus 436	Hauptbahnhof - Siegfriedviertel - Kralenriede - Flughafen	Bedienungsumfang (siehe 14)
Bus 437	Volkmarode - Cremlingen	Nur Abfahrzeiten
Bus 442	Helmstedter Straße - Lindenberg - Südstadt - Heidberg - Melderode	Nur Abfahrzeiten

Bus 443		wird durch Linie 423 ersetzt (siehe 15)
Bus 445	BS Weststadt Donauknoten - Timmerlah - Vallstedt	Nur Abfahrzeiten
Bus 450	Vechede - Wedtlenstedt - Denstorf - BS Rathaus	Nur Abfahrzeiten
Bus 452		wird durch Linie 430 ersetzt (siehe 16)
Bus 454	Stadion - Schwarzer Berg	Nur Abfahrzeiten
Bus 455	Timmerlah - Weststadt Donauknoten	Nur Abfahrzeiten
Bus 461	P.T.B. - Kanzlerfeld - Hauptbahnhof	Nur Abfahrzeiten
Bus 464	Harxbüttel - Querum - Volkmarode oder Rühme - Stadion	Nur Abfahrzeiten
Bus 465	Broitzem - Geitelde - Rünigen	Bedienungsumfang (siehe 17)
Bus 466 (ehem. 485)	Broitzem - Rünigen	Neue Liniennummer und Bedienungsumfang (siehe 17)
Bus 480	Groß Schwülper - BS Watenbüttel - BS Rathaus	Nur Abfahrzeiten
Bus 481	Leiferde - Stöckheim - Südstadt	Linienweg und Bedienungsumfang (siehe 18)
Bus 482	Hauptbahnhof - Braunschweiger Verkehrs-GmbH	Nur Abfahrzeiten
Bus 484	Groß Schwülper - Hansestraße West - BS Rühme	Nur Abfahrzeiten
ALT 471	Klinikum Salzdahlumer Str. - Jägersruh	Nur Abfahrzeiten

### 1 Tram 1: Stöckheim – Hauptbahnhof – Rathaus - Wenden

- Der Linienweg bleibt unverändert.
- Die Linie verkehrt neu montags bis freitags von 6:00 Uhr bis 20:30 Uhr sowie samstags von 9:00 Uhr bis 20:30 Uhr im 15-Min-Grundtakt.
- Auf dem Streckenabschnitt zwischen Hauptbahnhof und Rühme ergänzt montags bis freitags zwischen 6:00 Uhr und ca. 20:00 Uhr die neue Stadtbahnlinie 10 an Schultagen im 15-Minutentakt, an Ferientagen im 30-Minutentakt.
- An Schultagen zwischen 6:00 Uhr und 20:30 Uhr gibt es auf dem Streckenabschnitt zwischen Stöckheim und Hauptbahnhof sowie zwischen Rühme und Wenden somit 4 statt bislang 6 Fahrten in der Stunde.
- Für den morgendlichen Schüler- und Berufsverkehr sind zusätzliche Verstärkerfahrten von Wenden und Stöckheim in die Innenstadt vorgesehen.
- Mit der Taktangleichung zwischen den Stadtbahnlinien 1 und 2 entsteht eine gleichmäßige Bedienung zwischen den Haltestellen Sachsendamm und Bürgerpark montags bis freitags im 5/10-Minutentakt sowie zwischen John-F.-Kennedy-Platz und Gesundheitsamt gemeinsam mit den Linien 1, 2 und 10 ein 5-Minutentakt.
- Außerhalb der Bedienungszeiten des Hauptbahnhofs durch die Stadtbahnlinie 10 wird die Stadtbahnlinie 2 über den Hauptbahnhof geführt. Die Bedienung der Haltestelle Leisewitzstraße entfällt entsprechend in diesen Zeiträumen (siehe 2).

### 2 Tram 10: Hauptbahnhof – Rathaus - Rühme

- Die neue Linie verkehrt zwischen Hauptbahnhof über John-F.-Kennedy-Platz und Rathaus nach Rühme.
- Sie verkehrt montags bis freitags zwischen 6:00 Uhr und ca. 19:15 Uhr in Richtung Rühme sowie bis ca. 20:30 Uhr in Richtung Hauptbahnhof an Schultagen im 15-Minutentakt sowie an Ferientagen im 30-Minutentakt.
- Die Linie 10 verstärkt auf dem stark nachgefragten Streckenabschnitt die Stadtbahnlinie 1. Somit erhöht sich die Anzahl der Fahrten von 6 auf 8 Fahrten in der Stunde zwischen Hauptbahnhof und Innenstadt über den John-F.-Kennedy-Platz sowie weiter zur TU-Braunschweig, zur Wasserwelt, zum Stadion und Schwarzen Berg, den Dienstleistungs- und Industriestandorten entlang der Gifhorner Straße und Carl-Miele-Straße sowie mit Umstieg zum Gewerbegebiet Hansestraße.
- Gemeinsam mit den Linien 1, 2 und 10 besteht zwischen John-F.-Kennedy-Platz und

Gesundheitsamt ein 5-Minutentakt. Das Fahrtenangebot erhöht sich auf diesem Abschnitt somit von derzeit 10 Fahrten auf 12 Fahrten in der Stunde.

### 3 Tram 2: Rathaus – Leisewitzstraße (oder Hauptbahnhof) – Rathaus - Siegfriedviertel

- Der Linienweg bleibt unverändert.
- Montags bis freitags verkehrt die Linie zwischen 6:00 Uhr und ca. 19:15 Uhr zwischen Heidberg und Innenstadt über die Haltestelle Leisewitzstraße. In Gegenrichtung verkehrt die Linie zwischen 6:00 Uhr und 20:30 Uhr über die Haltestelle Leisewitzstraße. Außerhalb dieser Zeiten verkehrt die Linie über den Hauptbahnhof.
- An Samstagen verkehrt die Linie mit allen Fahrten über die Haltestelle Hauptbahnhof. Die Haltestelle Leisewitzstraße wird damit neu samstags sowie weiterhin an Sonn- und Feiertagen nicht bedient. Diese Entscheidung berücksichtigt die deutlich höhere Fahrgastnachfrage an der Haltestelle Hauptbahnhof im Vergleich zur Haltestelle Leisewitzstraße.
- Mit der Taktangleichung zwischen den Stadtbahnlinien 1 und 2 entsteht eine gleichmäßige Bedienung zwischen den Haltestellen Sachsendamm und Bürgerpark im 5/10-Minutentakt sowie zwischen John-F.-Kennedy-Platz und Gesundheitsamt gemeinsam mit den Linien 1, 2 und 10 ein 5-Minutentakt.

### 4 Tram 3: Weststadt Weserstraße - Fr.-Wilhelm-Platz - Rathaus – Volkmarode

- Der Linienweg bleibt unverändert.
- Die Linie verkehrt neu montags bis freitags von 6:00 Uhr bis 20:30 Uhr sowie samstags von 9:00 Uhr bis 20:30 Uhr im 15-Minutentakt.
- Montags bis freitags an Schultagen wird die Linie bis auf weiteres auf dem gesamten Linienweg zwischen 6:30 Uhr und 18:00 Uhr auf einen 5/10-Minutentakt verdichtet. Da in Gliesmarode bisher keine Wendeschleife vorhanden ist, werden alle Fahrten bis Volkmarode geführt. Somit bestehen auf dem gesamten Linienweg an Schultagen in diesem Zeitraum 8 statt bislang 6 Fahrten in der Stunde.
- Mit der Taktangleichung der Stadtbahnlinie 5 entsteht zwischen Donauknoten und Schloss ein 5-Minutentakt.

### 5 Tram 5: Broitzem - Fr.-Wilhelm-Platz - Leonhardplatz - Hauptbahnhof

- Der Linienweg bleibt unverändert.
- Die Linie verkehrt neu montags bis freitags von 6:00 Uhr bis 20:30 Uhr sowie samstags von 9:00 Uhr bis 20:30 Uhr im 15-Minutentakt.
- An Schultagen montags bis freitags gibt es morgens zusätzliche Fahrten aus Broitzem in die Innenstadt, um in der Schüler- und Berufsverkehrsspitze ein angemessenes Platzangebot anzubieten. Es werden zudem grundsätzlich größerer Fahrzeuge (Traminos) eingesetzt, um die Platzkapazität der einzelnen Fahrten zu erhöhen.
- Mit der Taktverdichtung der Stadtbahnlinie 3 entsteht zwischen Donauknoten und Schloss ein 5-Minutentakt.

### 6 Bus 413: Leiferde - Rünigen - Rathaus - Querum - Bevenrode

- Der Linienweg wird um den Abschnitt zwischen Essener Straße und Duisburger Straße in Querum erweitert.
- Die Linie verkehrt montags bis freitags zwischen 6:00 Uhr und 20:30 Uhr sowie samstags zwischen 9:00 Uhr und 20:30 Uhr zwischen Rünigen und Querum, Essener Straße im 15-Minutentakt.
- Ab Essener Straße verkehrt die Linie montags bis samstags tagsüber alle 30 Minuten zur Duisburger Straße sowie alle 30 Minuten über Querumer Forst, Forschungsflughafen und Waggum nach Bevenrode. Die heutige Bedienung der Haltestellen Westfalenplatz und Duisburger Straße durch die Linie 443 wird somit von der Buslinie 413 übernommen. Das Angebot bleibt gleichwertig bestehen. Das

Angebot im Bereich Querumer Forst wird von 4 Fahrten auf 2 Fahrten in der Stunde auf der Linie 413 reduziert. Ergänzend verkehrt montags bis samstags neu zwischen Hondelage über Querumer Forst nach Gliesmarode die Buslinie 433 im 30-Minutentakt.

- In Ergänzung zu den Fahrten der Buslinie 424 (siehe 10) erhalten Waggum und Bienrode somit montags bis samstags tagsüber einen 15-Minutentakt, alle 30 Minuten als umstiegsfreie Fahrt über Querum sowie alle 30 Minuten mit Umstieg in Rühme in die Innenstadt und zurück.
- Der Forschungsflughafen wird im 30-Minutentakt (bisher 60-Minutentakt) besser mit Waggum und Bevenrode sowie Querum und dem östlichen Ringgebiet erreichbar.
- Der Linienabschnitt zwischen Rünigen und Leiferde wird wie bisher ganztägig im 30-Minutentakt bedient.
- Abends sowie sonn- und feiertags verkehrt die Linie 413 im 30-Minutentakt zwischen Leiferde und Querumer Forst. Einmal stündlich wird eine Fahrt über Forschungsflughafen und Waggum nach Bevenrode geführt. Einmal stündlich wird eine Fahrt unter der Linienbezeichnung 433 nach Hondelage weiter geführt. Es besteht mit den ergänzenden Fahrten der Buslinie 424 in Waggum und Bevenrode sowie mit den ergänzenden Fahrten der Buslinie 417 in Hondelage jeweils ein 30-Minutentakt.

#### 7 Bus 418: Lamme - Raffteich - Westpark - Rathaus (- Riddagshausen)

- Der Linienweg bleibt unverändert.
- Die Linie verkehrt weiterhin ganztägig im 30-Minutentakt, montags bis freitags von 7:00 Uhr bis 19:00 Uhr sowie samstags von 9:00 Uhr bis 19:00 Uhr nach Lamme.
- Der Streckenabschnitt zwischen Rathaus und Riddagshausen wird täglich zwischen 9:00 Uhr und 19:00 Uhr im 60-Minutentakt bedient.
- Die Hauptanbindung des Östlichen Ringgebietes im Bereich Jasperallee und Herzogin-Elisabeth-Straße übernehmen neu die Buslinien 422 und 423 (siehe 9).

#### 8. Ringbuslinien 419 und 429: Hauptbahnhof - Ost-Ring - West-Ring - Hauptbahnhof

- Die Linienwege bleiben unverändert.
- Beide Ringbuslinien verkehren montags bis freitags zwischen 6:00 Uhr und 20:30 Uhr sowie samstags zwischen 9:00 Uhr und 20:30 Uhr durchgängig im 15-Minutentakt.
- Zwischen Hauptbahnhof und Östlichem Ringgebiet und in Gegenrichtung verkehren montags bis freitags parallel zu den Ringbuslinien die Buslinien 411 und 436, samstags parallel die Buslinie 411. Zusammen mit den jeweils im 15-Minutentakt verkehrenden Linien 411 und 436 wird das Angebot hier montags bis freitags zu einem 5-Minutentakt, samstags zu einem 5/10 Minutentakt verdichtet.
- Zwischen Hamburger Straße und Cyriaksring verkehrt montags bis freitags zwischen 6:00 Uhr und 20:30 Uhr die Buslinie 426. Die im 15-Minutentakt verkehrende Linie verdichtet das Angebot auf dieser Relation der Ringbuslinien zu einem 7/8-Minutentakt.
- Darüber hinaus gibt es montags bis freitags zwischen 6:00 Uhr und 20:30 Uhr im 30-Minutentakt weitere Fahrten auf der Buslinie 461 auf dem Ringabschnitt zwischen Rudolfplatz und Cyriaksring sowie weiter zum Hauptbahnhof und zur PTB.
- Die Buslinie 433 verkehrt montags bis freitags zwischen 6:00 Uhr und 20:00 Uhr im 30-Minutentakt mit weiteren Fahrten auf dem Ringabschnitt zwischen Hans-Sommer-Straße und Rudolfplatz und weiter zur PTB und nach Völkenrode bzw. nach Hondelage.
- Damit werden die dicht besiedelten Ringgebiete sowie die Hauptfahrrelationen zwischen den Hauptlinien in die Innenstadt gestärkt.

#### 9 Bus 423: Weststadt Donauknoten - Am Lehmanager - Rathaus - Herzogin-Elisabeth-Str.

- Die neue Buslinie übernimmt in weiten Teilen die Linienführung der Buslinie 443. Sie verkehrt wie bisher vom Donauknoten über Lichtenberger Straße, Am Lehmanager,

Westbahnhof, Cyriaksring, Madamenweg in die Innenstadt (Rathaus). Der Linienverlauf führt weiter über die Jasperallee zur neuen Endhaltestelle Herzogin-Elisabeth-Straße an der Georg-Westermann-Allee. Damit erhält der dicht besiedelte Bereich des östlichen Ringgebietes eine bessere Anbindung zu allen Tageszeiten.

- Die Linie verkehrt montags bis freitags zwischen 6:00 Uhr und 20:30 Uhr sowie samstags zwischen 9:00 Uhr 20:30 Uhr auf dem gesamten Linienweg im 30-Minutentakt. Abends sowie sonn- und feiertags verkehrt die Linie im 30-Minutentakt zwischen Rathaus und Östlichem Ringgebiet.

#### 10 Bus 424: Rühme - Waggum (- Bevenrode - Essenrode)

- Der Linienweg bleibt unverändert.
- Die Linie verkehrt montags bis freitags zwischen 6:00 Uhr und 20:30 Uhr sowie samstags zwischen 9:00 Uhr und 20:30 Uhr im 30-Minutentakt zwischen Rühme und Waggum.
- In Rühme besteht Anschluss von und zu den Stadtbahnen in die Innenstadt.
- In der Hauptverkehrszeit montags bis freitags werden einzelne Fahrten von Waggum über Bevenrode bis Essenrode verlängert. Zu den anderen Zeiten besteht weiterhin zwischen Essenrode und Waggum das Angebot eines Anruflinientaxis mit Anschluss von und zu den Bussen der Linie 424.
- In Ergänzung zu den Fahrten der Buslinie 413 (siehe 6) erhalten Waggum und Bienrode somit einen 15-Minutentakt, alle 30 Minuten als umsteigefreie Fahrt über Querum sowie alle 30 Minuten mit Umsteigen in Rühme in die Innenstadt und zurück.
- Abends sowie sonn- und feiertags verkehrt die Linie bis Bevenrode und stellt in Ergänzung zur Buslinie 413 in diesen Zeiten einen 30-Minutentakt her.

#### 11 Bus 426: Am Jödebrunnen - Hamburger Straße - Siegfriedviertel

- Der Linienweg wird neu geordnet. Die Linie verkehrt von der Endhaltestelle Ottenroder Straße im Siegfriedviertel über Bienroder Weg und durch das „Nördliche Ringgebiet“ zur Hamburger Straße. Montags bis freitags zwischen 6:00 Uhr und 20:30 Uhr werden alle Fahrten über den Nord- und Westring bis zur Haltestelle „Am Jödebrunnen“ weitergeführt.
- Die Linie verkehrt montags bis freitags zwischen 6:00 Uhr und 20:30 Uhr sowie samstags zwischen 9:00 Uhr und 20:30 Uhr im 15-Minutentakt.
- Abends, samstags sowie sonn- und feiertags verkehrt die Linie auf dem Abschnitt Hamburger Straße bis LAB im 30 Minutentakt.
- Sie ergänzt auf dem Abschnitt zwischen Hamburger Straße und Cyriaksring die Ringbuslinien 419 und 429 zu einem 5/10 Minutentakt.
- An der Haltestelle Cyriaksring wird für die Umsetzung ein weiterer Bussteig errichtet.

#### 12 Bus 430: BS Hauptbahnhof - Cremlingen - Veltheim - Destedt - Gardessen/Bornum

- Die neue Buslinie übernimmt die Linienführung der Buslinie 452. Die Linie verkehrt vom Braunschweiger Hauptbahnhof über Schillstraße und Helmstedter Straße weiter in Richtung Cremlingen. Im Wechsel werden im weiteren Linienverlauf die Ortschaften Veltheim, Destedt und Gardessen oder Destedt, Abbenrode und Bornum bedient.
- Zwischen Braunschweig Hauptbahnhof und Cremlingen besteht montags bis freitags in der Hauptverkehrszeit ein 30-Minutentakt, sonst ein 60-Minutentakt. Die nachgelagerten Linienäste werden entsprechend im 60-Minutentakt bzw. 120-Minutentakt bedient. Auch an Samstagen sowie sonn- und feiertags nach 12:00 Uhr verkehrt die Linie im Stundentakt zwischen Braunschweig Hauptbahnhof und Cremlingen sowie auf den nachgelagerten Linienästen entsprechend alle 120 Minuten.
- An der Haltestelle Ackerstraße besteht Anschluss von und zur Stadtbahnlinie 4 in die Innenstadt. Am Hauptbahnhof bestehen direkte Übergangsmöglichkeiten zum Regional- und Fernverkehr der Bahn sowie zu vielen Stadtbahn- und Buslinien.

- Diese Linie ist auf dem Abschnitt zwischen Braunschweig Hauptbahnhof via Cremlingen bis Destedt eine vom Regionalverband mitfinanzierte Regionalbuslinie.

### 13 Bus 433: Völkenrode - P.T.B. - Ring - Bf. Gliesmarode - Querum - Hondelage

- Der Linienweg bleibt unverändert.
- Die Linie verkehrt montags bis freitags in der Zeit von 6:00 Uhr bis 20:00 Uhr zwischen Hondelage und PTB im 30-Minutentakt. Stündlich werden Fahrten über die PTB hinaus bis nach Völkenrode geführt. Montags bis freitags ab 20:00 Uhr sowie samstags von 9:00 Uhr und 20:30 Uhr verkehrt die Linie zwischen Hondelage und Bahnhof Gliesmarode.
- Am Bahnhof Gliesmarode besteht Anschluss von und zur Stadtbahnlinie 3 in die Innenstadt sowie aus Richtung Rudolfplatz von und zu den Zügen in Richtung Gifhorn.
- In Ergänzung zu den Fahrten der Buslinie 417 zwischen Volkmarode und Hondelage erhält Hondelage somit einen 15-Minutentakt in die Innenstadt und zurück; alle 30 Minuten über Querum mit Umsteigen am Bahnhof Gliesmarode sowie alle 30 Minuten über Dibbesdorf mit Umsteigen in Volkmarode.
- In Ergänzung zu den Fahrten der Buslinie 413 zwischen Bevenrode und Leiferde erhält das Quartier am Querumer Forst einen 15-Minutentakt in die Innenstadt und zurück; alle 30 Minuten umstiegsfrei über Riddagshausen sowie alle 30 Minuten mit Umstieg in Gliesmarode.
- Abends sowie sonn- und feiertags verkehrt die Linie 413 im 30-Minutentakt zwischen Leiferde und Querumer Forst. Einmal stündlich wird eine Fahrt nach Hondelage weiter geführt. Zusammen mit dem Angebot der Buslinie 417 erhält Hondelage somit in diesem Zeitraum einen 30-Minutentakt.

### 14 Bus 436: Hauptbahnhof - Siegfriedviertel - Kralenriede - Flughafen

- Der Linienweg bleibt unverändert.
- Die Linie verkehrt neu montags bis freitags in der Zeit von 6:00 Uhr bis 20:30 Uhr im 15-Minutentakt zwischen Hauptbahnhof und Siegfriedstraße. Alle 30 Minuten werden Fahrten über Kralenriede und LAB hinaus zum Flughafen geführt, in der Hauptverkehrszeit verkehren alle Fahrten bis zum Flughafen.
- Zwischen Hauptbahnhof und Östlichem Ringgebiet sowie in Gegenrichtung verkehren montags bis freitags zusätzlich die Buslinien 411 und die Ringbuslinien. Diese ebenfalls jeweils im 15-Minutentakt verkehrenden Linien verdichten das Angebot hier montags bis freitags zusammen zu einem 5-Minutentakt.

### 15 Bus 443

- Die Buslinie wird in Linie 423 umbenannt (siehe 9).
- Der Linienweg zwischen Weststadt und Jasperallee wird von der neuen Buslinie 423 gleichwertig bedient.
- Der Abschnitt zwischen Gliesmarode Bahnhof und Querum, Essener Straße, wird von der Buslinie 433 weiterhin bedient (siehe 13).
- Der Abschnitt zwischen Querum, Duisburger Straße und Innenstadt wird von der Buslinie 413 gleichwertig bedient (siehe 6).
- Die Stadtbahnlinie 3 verkehrt neu montags bis freitags an Schultagen zwischen 6:30 Uhr und 18:00 Uhr im 5/10 Minutentakt zwischen Innenstadt, Östlichem Ringgebiet sowie über Gliesmarode hinaus nach Volkmarode (siehe 4).
- An der Endhaltestelle Herzogin-Elisabeth-Straße erfolgt die Standzeit der Busse am Fahrbahnrand. Dafür ist die Anordnung von Halteverboten notwendig.

### 16 Bus 452

- Die Buslinie 452 wird in Linie 430 umbenannt und der Linienweg erweitert (siehe 12).

#### 17 Bus 465 und Bus 466 (ehemals 485): Broitzem – Geitelde - Rüningen - Broitzem

- Die Linie 465 (Broitzem – Stiddien – Geitelde – Rüningen) bildet zusammen mit der Linie 466 (Broitzem – Rüningen) eine Ringlinie. Diese Ringverbindung wird montags bis freitags zwischen 6:00 Uhr bis 20:30 Uhr sowie samstags zwischen 9:00 Uhr und 20:30 Uhr bedient. Die Busse wechseln in Rüningen, Hahnenkleestr. die Liniennummer (465<>466). Abends sowie sonn- und feiertags verkehrt nur die Linie 465.
- Die Linie 466 übernimmt die Fahrten der bisherigen nur im Schulverkehr eingesetzten Linie 485 und verkehrt tagsüber im 60-Minutentakt. Sie bietet damit neu eine stündliche Direktverbindung von Rüningen nach Broitzem.
- In Broitzem besteht von beiden Buslinien Anschluss von und zur Stadtbahnlinie 5 in die Innenstadt.
- Die Linie 465 verkehrt wie bisher im 60-Minutentakt. Es besteht für Geitelde tagsüber ein 30-Minutentakt in Richtung Innenstadt, einmal stündlich über Stiddien und Broitzem sowie einmal stündlich über Rüningen und Broitzem.
- Die bisherige Durchbindung (Linienwechsel) mit der Linie 413 in Rüningen wird aufgehoben, dadurch wird die Bedienung mit Standardbussen statt mit Gelenkbussen möglich.

#### 18 Bus 481: Leiferde - Stöckheim - Südstadt

- Die Schulfahrten zu den drei Schulen Gymnasium Raabeschule (Heidberg und Außenstelle Stöckheim), IGS Heidberg, Grund- und Hauptschule Rüningen werden neu strukturiert und auf der Buslinie 481 gebündelt.
- Die Buslinie 481 wird in ihrem Linienweg deutlich erweitert auf: Leiferde – Rüningen – Stöckheim – Heidberg – Mascherode – Südstadt.
- Die Linie erhält mittags und nachmittags zusätzliche Fahrten vom Heidberg in Richtung Rüningen und Leiferde.
- Die Linie übernimmt die Schulfahrten der Linie 442 aus Richtung Südstadt zum Schulzentrum Heidberg und zum Schulzentrum Stöckheim.

# Linienetzplan Braunschweiger Verkehrs-GmbH ab Oktober 2019

Planungsstand: Februar 2019

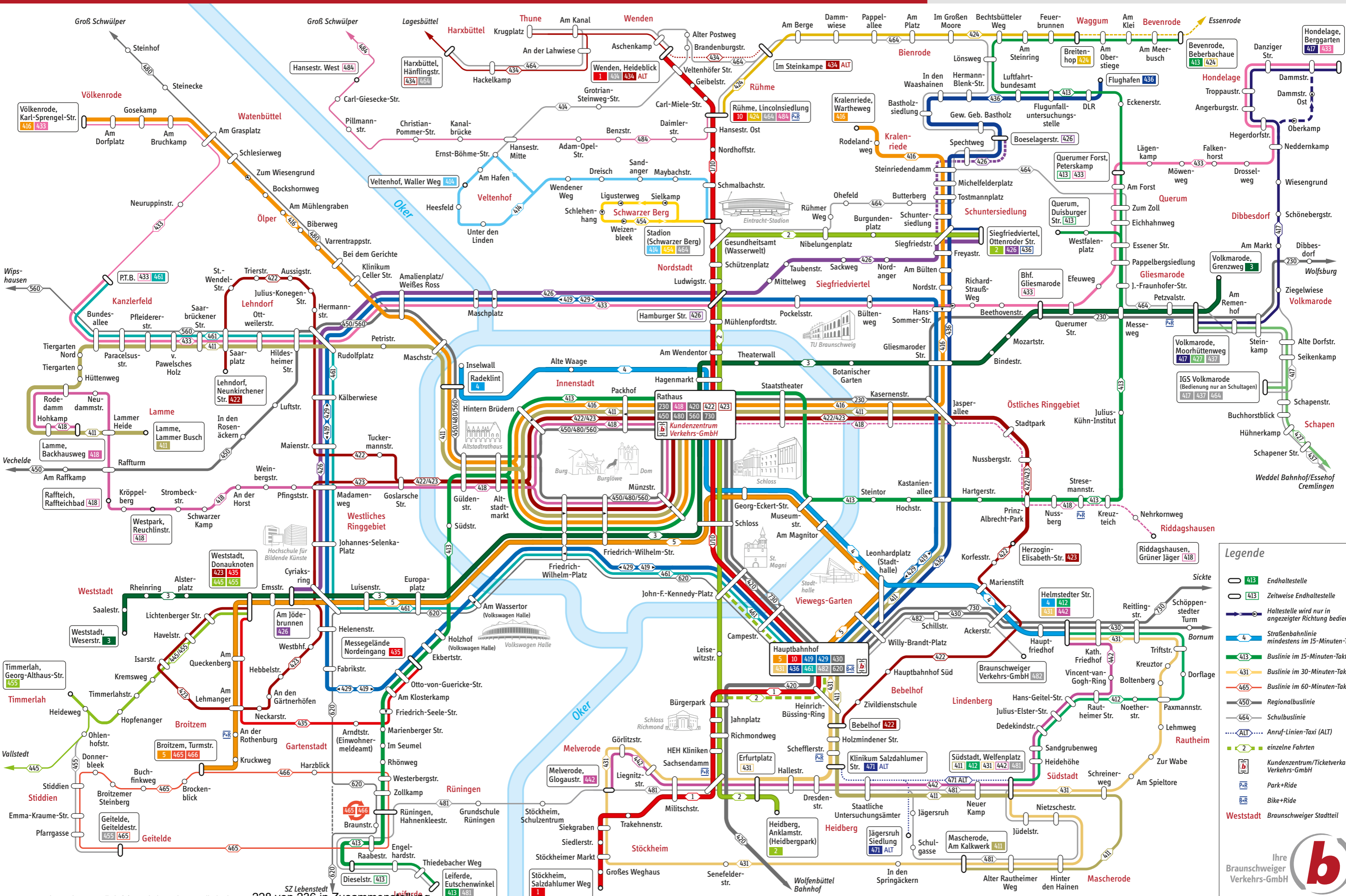

### Legende

- Endhaltestelle
- Zeitweise Endhaltestelle
- Haltestelle wird nur in angezeigter Richtung bedient
- Straßenbahnlinie mindestens im 15-Minuten-Takt
- Buslinie im 15-Minuten-Takt
- Buslinie im 30-Minuten-Takt
- Buslinie im 60-Minuten-Takt
- Regionalbuslinie
- Schulbuslinie
- Anruf-Linien-Taxi (ALT)
- einzelne Fahrten
- Kundenzentrum/Ticketverkauf Verkehrs-GmbH
- Park+Ride
- Bike+Ride

Weststadt Braunschweiger Stadtteil

Ihre Braunschweiger Verkehrs-GmbH

Betreff:

### Verwendung von bezirklichen Mitteln 2019 im Stadtbezirk 310 - Westliches Ringgebiet

Organisationseinheit:

Dezernat II  
10 Fachbereich Zentrale Dienste

Datum:

04.03.2019

Beratungsfolge

Stadtbezirksrat im Stadtbezirk 310 Westliches Ringgebiet  
(Entscheidung)

Sitzungstermin

19.03.2019

Status

Ö

#### Beschluss:

Die im Jahr 2019 veranschlagten Haushaltsmittel des Stadtbezirksrates 310 – Westliches Ringgebiet – werden wie folgt verwendet:

- |  |             |
|--|-------------|
| 1. Unterhaltung unbeweglichen Vermögens: | 25.000,00 € |
| 2. Grünanlagenunterhaltung:              | 1.000,00 €  |

Der Vorschlag für die jeweilige Verwendung ergibt sich aus dem Begründungstext.

#### Sachverhalt:

Für die Verwendung der bezirklichen Mittel im Stadtbezirk 310 Westliches Ringgebiet unterbreitet die Verwaltung dem Stadtbezirksrat folgende Vorschläge:

#### Zu 1.: Unterhaltung unbeweglichen Vermögens

Nr.	Straße	Maßnahme	Geschätzte Kosten
1.	Freisestraße	Gehweg vor Haus Nr. 14: Auswechseln der Gehwegplatten und Regulierung der Schottertragschicht, ca. 145 m <sup>2</sup> , Überbezirkliche Straße wegen der Fahrradroute, beitragspflichtig*	17.000 €
2.	Goslarsche Straße	Gehweg vor Haus Nr. 41 im Zugangsbereich zur öffentlichen Grünfläche: Ausbau der abgängigen Asphaltbefestigung und Einbau von Rechteckpflaster, Regulierung der Schottertragschicht, ca. 20 m <sup>2</sup> , Überbezirkliche Straße wegen der Fahrradroute, beitragspflichtig*	3.100 €
3.	Sommerlust	Gehweg Ostseite südlich der Einmündung Triftweg: Auswechseln der Gehwegplatten und Regulierung der Schottertragschicht, ca. 40 m <sup>2</sup> , beitragspflichtig*	4.800 €

Nr.	Straße	Maßnahme	Geschätzte Kosten
4.	Varrentrappstraße	Gehweg vor Haus Nr. 1: Auswechseln der Gehwegplatten und Regulierung der Schottertragschicht, ca. 27 m <sup>2</sup> , Überbezirkliche Straße wegen der Gewerbebetriebe, beitragspflichtig*	3.300 €
5.	Juliusstraße	Vor Haus 40 und 41: Betonplatten 30/30/4 aufnehmen, Schottertragschicht einbauen, Betonplatten 30/30/8 neu verlegen, ca. 75 m <sup>2</sup> .	6.000 €
6.	Helenenstraße	Vor Haus 5 und 6: Betonplatten und Klinkerpflaster aufnehmen, Bettung profilieren, Betonplatten und Klinkerpflaster wieder verlegen, ca. 90 m <sup>2</sup> .	5.200 €
7.	Virchowstraße	Vor Haus 10 bis Ecke Kalandstraße: Betonplatten aufnehmen, Bettung profilieren, Betonpflaster wieder verlegen, ca. 115 m <sup>2</sup> .	6.900 €
8.	Döringstraße	Vor Haus 6 bis Ecke Hedwigstraße: Betonplatten 30/30/4 aufnehmen, Schottertragschicht einbauen, Betonplatten 30/30/8 neu verlegen, ca. 51 m <sup>2</sup> . Im Parkstreifen rotes Rechteckpflaster neu verlegen, ca. 25 m <sup>2</sup> .	6.500 €
9.	Hedwigstraße	Vor Haus 4: Betonplatten aufnehmen, Schottertragschicht einbauen, neue Betonplatten verlegen, ca. 51 m <sup>2</sup> .	4.500 €

\*) Erst abrechenbar, wenn die jeweilige Anlage durchgängig erneuert ist

Die im Beschlusstext genannten 25.000,00 € dienen lediglich als Orientierung. Der Stadtbezirksrat kann unabhängig davon, im Rahmen seines Gesamtbudgets, abweichende Beschlüsse fassen. Gleiches gilt für die unter Ziffer 2 genannten Grünanlagenunterhaltungsmittel.

#### Zu 2.: Grünanlagenunterhaltung:

Spielplatz Gabelsbergerstraße – Einzelwippen installieren

Die Beschlüsse stehen unter dem Vorbehalt der Genehmigung und des Inkrafttretens des städtischen Haushalts 2019.

#### Einrichtungsgegenstände bezirkliche Schulen:

Die Verwendungsvorschläge werden zu einem späteren Zeitpunkt mit einer gesonderten Vorlage zur Beschlussfassung unterbreitet.

Ruppert

#### **Anlage/n:**

keine

*Absender:***Fraktion B90/Die Grünen im  
Stadtbezirksrat 310****19-10364**  
Anfrage (öffentlich)*Betreff:***Geh- und Radweg auf der Westseite der Alten Frankfurter Straße***Empfänger:*Stadt Braunschweig  
Der Oberbürgermeister*Datum:*

07.03.2019

*Beratungsfolge:*Stadtbezirksrat im Stadtbezirk 310 Westliches Ringgebiet (zur  
Beantwortung)

19.03.2019

*Status*

Ö

**Sachverhalt:**

Der Geh- und Radweg auf der Westseite der Alten Frankfurter Straße in etwa im Abschnitt zwischen Marienberger Straße und Am Fuhsekanal, ist nach heutigem Standard als Zweirichtungsradweg viel zu schmal. Außerdem ist er durch zahlreiche Wurzelaufbrüche, Schlaglöcher und andere altersbedingte Schäden in einem erbarmungswürdigen Zustand.

Daher stellen wir folgende Fragen:

1. Ist dieser Zustand der Verwaltung bekannt?
2. Ist in Kürze eine Sanierung des Geh- und Radweges in Aussicht?

Gez. Peter Rau

**Anlage/n:**

keine

Absender:

**Fraktion Die Linke im Stadtbezirksrat  
310**

TOP 11.2  
**19-10123**  
Anfrage (öffentlich)

Betreff:

**Zustand Gelände am Jolly Time**

Empfänger:

Stadt Braunschweig  
Der Oberbürgermeister

Datum:

18.02.2019

Beratungsfolge:

Stadtbezirksrat im Stadtbezirk 310 Westliches Ringgebiet (zur  
Beantwortung)

19.03.2019

Status

Ö

**Sachverhalt:**

Das Gelände an der Diskothek Jolly Time zum Ringgleis hin ist seit geraumer Zeit in einem verwahrlosten Zustand.

Angeblich ist hier die Schaffung eines Parkplatzes und einer Gastronomie zum Ringgleis hin geplant. Mit Ausnahme von Fällungs- und Rodungsmaßnahmen vor etlichen Monaten hat sich aber bisher nichts getan, stattdessen präsentiert sich das Gelände in einem desolaten Zustand.

Deshalb stellen wir folgende Fragen:

1. Wem gehört das Gelände?
2. Was genau ist dort geplant und in welchem Zeitrahmen ist mit einer Gestaltung des Geländes zu rechnen?
3. Welche Möglichkeiten gibt es für die Stadt hier Maßnahmen zu ergreifen, um das unschöne Bild zum Ringgleis hin zu verbessern?

gez.

Gisela Ohnesorge

**Anlagen:**

3 Bilder

<i>Betreff:</i> <b>Zustand Gelände am Jolly Time</b>
---

<i>Organisationseinheit:</i> Dezernat III 60 Fachbereich Bauordnung und Brandschutz	<i>Datum:</i> 12.03.2019
---	-----------------------------

<i>Beratungsfolge</i>	<i>Sitzungstermin</i>	<i>Status</i>
Stadtbezirksrat im Stadtbezirk 310 Westliches Ringgebiet (zur Kenntnis)	19.03.2019	Ö

### Sachverhalt:

Zur Anfrage der Fraktion Die Linke (19-10123) vom 18.02.2019 wird wie folgt Stellung genommen:

#### Zu Frage 1:

Das Gebäude Jolly Time und der geplante Parkplatz gehören Herrn Abdulla Tunc (Flurstücke 6/6 und 6/11).

Aus datenschutzrechtlichen Gründen kann der Eigentümer des Flurstücks 6/10 mit den Gebäuden auf den Fotos nicht benannt werden. Dieser erhält von der Bauverwaltung den entsprechenden Hinweis auf den Zustand seines Grundstücks.

#### Zu Frage 2:

Einstellplatzanlagen für 37 Einstellplätze sind geplant und genehmigt. Wann mit der Gestaltung und Herstellung des Geländes begonnen wird, ist nicht bekannt.

Es liegt ein Bauantrag vor, in dem die Erhöhung der Besucherzahlen auf 2.100 Personen beantragt ist. Mit Genehmigung bzw. Umsetzung des Antrages müssen die Einstellplätze hergestellt werden, ebenso die damit verbundenen Begrünungsmaßnahmen entlang des Ringgleises. Die Begrünung wurde mit der Abteilung Stadtgrün – Planung und Bau - abgestimmt.

#### Zu Frage 3:

Eine Regelung für den Parkplatzbereich (s. u. Nr. 2) ist erfolgt und umzusetzen. Weitere Eingriffsmöglichkeiten in die Privatgrundstücke sind nicht gegeben.

I. A.

Kühl

**Anlage:** Lageplan

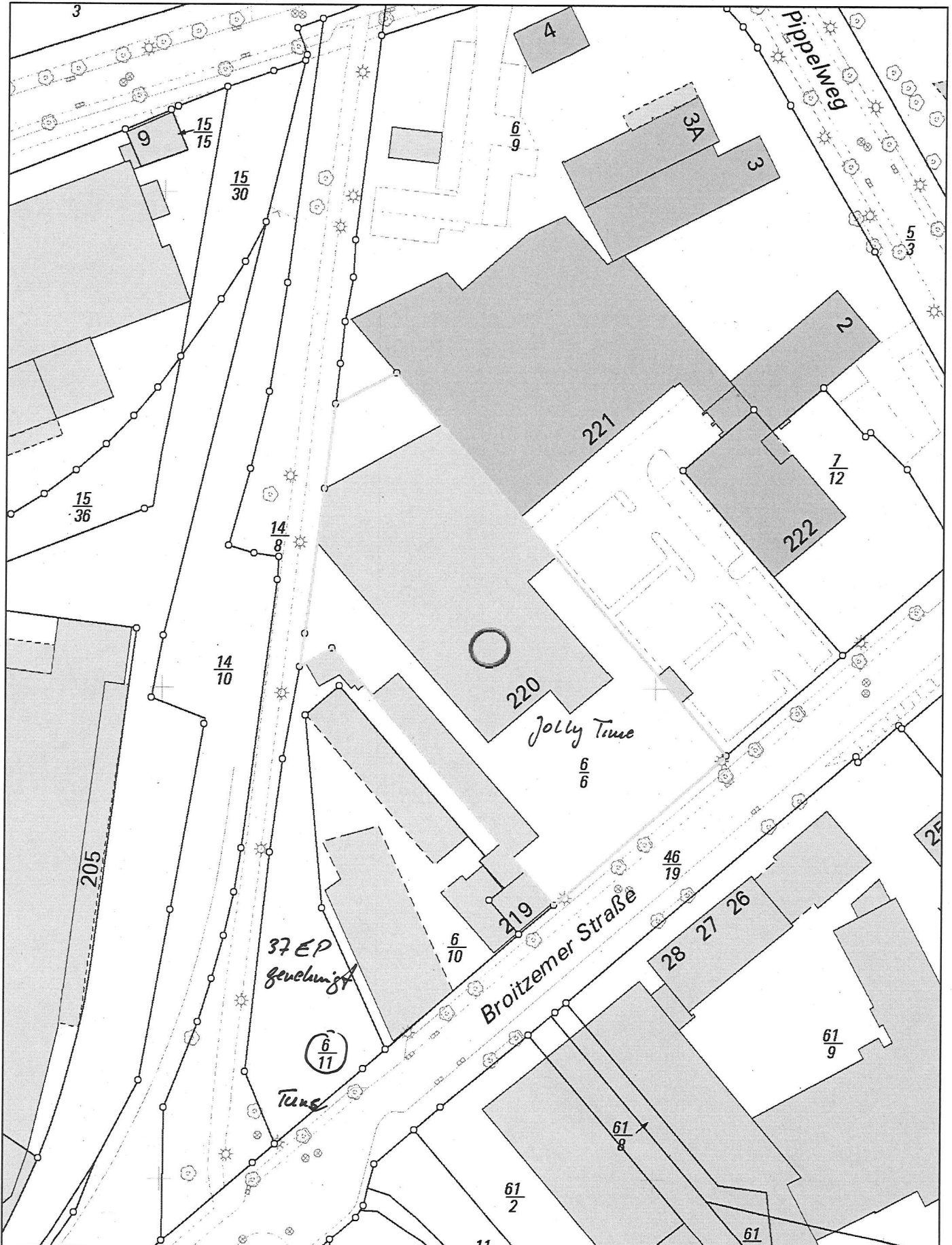

Nur für den  
Dienstgebrauch

Angefertigt: 25.02.2019

Maßstab: 1:1.000

Erstellt für Maßstab

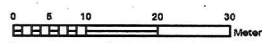

Der angegebene Maßstab ist in der Karte zu prüfen



**Braunschweig**

Fachbereich Stadtplanung  
und Umweltschutz,  
Abteilung Geoinformation

Absender:

**CDU-Fraktion im Stadtbezirksrat 310  
Westliches Ringgebiet****18-09229**  
Anfrage (öffentlich)

Betreff:

**Querungshilfe auf der Rudolfstraße**

Empfänger:

Stadt Braunschweig  
Der Oberbürgermeister

Datum:

10.10.2018

Beratungsfolge:

Stadtbezirksrat im Stadtbezirk 310 Westliches Ringgebiet (zur  
Beantwortung)

23.10.2018

Status

Ö

**Sachverhalt:**

In seiner Sitzung am 4. April 2018 wurde folgender Antrag der CDU-Fraktion einstimmig beschlossen:

*Zeitgleich mit dem Abschluss der Kanalisierungsmaßnahmen werden auf der Rudolfstraße folgende Maßnahmen umgesetzt:*

*1. Auf der Rudolfstraße wird in Höhe der Wegeverbindung zur Goslarschen Straße (REWE) und gegenüberliegend der Einmündung der Glückstraße eine Querungshilfe nach dem Muster auf der Hermannstraße eingerichtet.*

*2. Für die Rudolfstraße wird Tempo 30 als Streckenbeschränkung auf der gesamten Länge angeordnet.*

Bei einer Begehung am 10. Oktober 2018 wurde festgestellt, dass die Sanierungsmaßnahmen offensichtlich abgeschlossen sind, ohne dass die mit dem Antrag beschlossene Querungshilfe umgesetzt wurde. Der Stadtbezirksrat erwartet zur Sitzung am 23. Oktober 2018 eine Antwort dazu, warum hier ohne zumindest eine entsprechende und rechtzeitige Information des Gremiums durch die Fachverwaltung so verfahren wurde.

gez.:

Henning Glaser  
Vorsitzender CDU-Fraktion im Stadtbezirksrat  
Westliches Ringgebiet

**Anlage/n:**

keine

Absender:  
**Sewella, Sabine**

TOP 11.4  
**18-09564**  
Anfrage (öffentlich)

Betreff:  
**Anfrage**  
**Radfahren auf dem Madamenweg**

Empfänger: Stadt Braunschweig Der Oberbürgermeister	Datum: 14.11.2018
---	----------------------

Beratungsfolge: Stadtbezirksrat im Stadtbezirk 310 Westliches Ringgebiet (zur Beantwortung)	27.11.2018	Status Ö
---	------------	-------------

**Sachverhalt:**

Anfrage

Radfahren auf dem Madamenweg

Stadtauswärts von der Straße am Hohen Tore kommend und die Hohetorbrücke passierend nutzen leider viele Radfahrer den Gehweg des Madamenweges anstatt die Straße.

Dazu fragen wir:

1. Ist es möglich dieses durch ein Verbotsschild zu unterbinden?
2. Oder ist hier die Ausweisung eines Radfahrerschutzbereichs sowie eine rote Einfärbung des Straßenbelages vor der Einfahrt zum Seniorenstift sinnvoll?

Begründung:

Folgt mündlich

Mit freundlichen Grüßen

Peter Rau

**Anlagen:**  
keine